Beykoz Belediyesi

2025

FAALİYET RAPORU

Beykoz Belediyesi

2025 YILI
FAALİYET RAPORU

Mustafa Kemal ATATÜRK
Türkiye Cumhuriyeti Kurucusu

Recep Tayyip ERDOĞAN
Türkiye Cumhuriyeti Cumhurbaşkanı

Özlem VURAL GÜRZEL
Beykoz Belediye Başkan Vekili

Çok Kıymetli Beykozlu Hemşehrilerim,

5018 sayılı Kamu Mali Yönetimi ve Kontrol Kanunu'nun 41'inci maddesi ve 5393 sayılı Belediye Kanunu'nun 56'ncı maddesi gereğince hazırlanan 2025 Yılı Faaliyet Raporumuzu, şeffaflık ve hesap verebilirlik ilkeleri doğrultusunda sizlerin bilgisine sunmaktan onur ve memnuniyet duyuyorum.

2025 faaliyet döneminde ilçemizin değişen ihtiyaçlarını ve ülkemizin içinde bulunduğu konjonktürel gelişmeleri dikkate alarak hizmet politikalarımızı dinamik bir anlayışla şekillendirdik. Mahallî müşterek nitelikteki hizmetlerin çeşitlenmesi ve niteliğinin artırılması yönünde attığımız adımlar; planlı, katılımcı ve sürdürülebilir bir belediyecilik anlayışının sonucudur.

Beykoz'umuzun kendine özgü doğal, tarihi ve kültürel dokusunun bilinciyle; kültür ve sanat faaliyetlerinden sosyal destek projelerine, ulaşım yatırımlarından kentsel dönüşüm çalışmalarına kadar geniş bir yelpazede faaliyetler gerçekleştirdik. İlçemizin öncelikli ihtiyaç alanları arasında yer alan imar ve ulaşım konularında somut adımlar attık; planlama süreçlerini hızlandırarak daha yaşanabilir, daha erişilebilir ve daha düzenli bir Beykoz hedefi doğrultusunda çalışmalarımızı yoğunlaştırdık. Yeni dönemde de bu alanlardaki yatırımlarımızı artırarak sürdürmeye kararlıyız.

Beykoz'umuzu tanıyor, biliyor ve hissediyoruz. Hayata geçirdiğimiz her proje, ilçemize bakışımızın bir yansıması; ortaya koyduğumuz her politika, Beykoz'umuzu taşımayı hedeflediğimiz geleceğin bir adımıdır. Şehrimizi imar ederken aynı zamanda sosyal yapıyı güçlendirmeyi, nesillerimizi ihya etmeyi ve kalıcı eserler bırakmayı temel sorumluluğumuz olarak görüyoruz.

Bu faaliyet raporu; bir yıl boyunca ortaya koyduğumuz emeğin, mali disiplin anlayışımızın ve hizmet irademizin somut bir göstergesidir. 2025 yılı boyunca katkı sunan tüm çalışma arkadaşlarıma, meclis üyelerimize ve bizlere güvenen kıymetli hemşehrilerimize teşekkür ediyor, Faaliyet Raporumuzun ilçemiz adına hayırlı olmasını diliyorum.

Saygılarımla.

Özlem VURAL GÜRZEL
Beykoz Belediye Başkan Vekili

İÇİNDEKİLER

I. GENEL BİLGİLER....11
A. MİSYON VE VİZYON....12
B. YETKİ, GÖREV VE SORUMLULUKLAR....13
C. İDAREYE İLİŞKİN BİLGİLER....14
C.1.Fiziksel Yapı....14
C.2. Teşkilat Yapısı....21
C.3.Teknoloji ve Bilişim Altyazısı....22
C.4. İnsan Kaynakları....24
C.5. Sunulan Hizmetler....25
C.6. Yönetim ve İç Kontrol Sistemi....26

II. AMAÇ VE HEDEFLER....29
A. TEMEL POLİTİKA VE ÖNCELİKLER....30
B. İDARENİN STRATEJİK PLANINDA YER ALAN AMAÇ VE HEDEFLER....31

III. FAALİYETLERE İLİŞKİN BİLGİ VE DEĞERLENDİRMELER....35
A. MALİ BİLGİLER....36
A.1. Bütçe Uygulama Sonuçları....36
A.2. Temel Mali Tablolara İlişkin Açıklama....38
A.3. Mali Denetim Sonuçları....41

B. PERFORMANS BİLGİLERİ....44
B.1. Faaliyet ve Proje Bilgileri....44
B.2. Performans Sonuçlarının Değerlendirilmesi....189
IV. KURUMSAL KABİLİYET VE KAPASİTENİN DEĞERLENDİRİLMESİ....223
A. Üstünlükler....224
B. Zayıflıklar....224
C. Değerlendirme....224

V. ÖNERİ VE TEDBİRLER....225

I. GENEL BİLGİLER

A.MİSYON VE VİZYON

MİSYON

Çağdaş, şeffaf, katılımcı ve çözüm odaklı sosyal belediyecilik felsefesini benimsemiş,ben değil biz yönetim anlayışıyla halkın yaşam standardını yükseltmek için halkının yanında; etkin ve kaliteli belediye hizmetleri sunmak.

VİZYON

Doğa, kültür, sanat, tarih turizmi ile öne çıkan, nitelikli eğitim ve sporla markalaşan, aidiyet duygusu yüksek, mamur ve mutlu şehir Beykoz...

TEMEL DEĞERLER

B. YETKİ, GÖREV VE SORUMLULUKLAR

5216 Büyükşehir Belediyesi Kanunu'nun 7'nci maddesinin üçüncü fıkrasına göre, ilçe belediyelerinin görev ve yetkileri;

a)Kanunlarla münhasıran büyükşehir belediyesine verilen görevler ile birinci fıkrada sayılanlar dışında kalan görevleri yapmak ve yetkileri kullanmak.
b)Büyükşehir katı atık yönetim plânına uygun olarak, katı atıkları toplamak ve aktarma istasyonuna taşımak.
c)Sıhhî işyerlerini, 2'nci ve 3'üncü sınıf gayrisıhhî müesseseleri, umuma açık istirahat ve eğlence yerlerini ruhsatlandırmak ve denetlemek.
d)Birinci fıkrada belirtilen hizmetlerden; 775 sayılı Gecekondu Kanununda belediyelere verilen yetkileri kullanmak, otopark, spor, dinlenme ve eğlence yerleri ile parkları yapmak; yaşlılar, engelliler, kadınlar, gençler ve çocuklara yönelik sosyal ve kültürel hizmetler sunmak; mesleki eğitim ve beceri kursları açmak; mabetler ile sağlık, eğitim, kültür tesis ve binalarının yapım, bakım ve onarımı ile kültür ve tabiat varlıkları ve tarihî dokuyu korumak; kent tarihi bakımından önem taşıyan mekânların ve işlevlerinin geliştirilmesine ilişkin hizmetler yapmak.
e)Defin ile ilgili hizmetleri yürütmek.
f)Afet riski taşıyan veya can ve mal güvenliği açısından tehlike oluşturan binaları tahliye etmek ve yıkmak." şeklinde belirlenmektedir.

Büyükşehir ve büyükşehir sınırları içerisindeki ilçe belediyeleri arasındaki görev ve sorumlulukların paylaşımı bu şekilde yapıldıktan sonra, 5393 sayılı Belediye Kanunu ile münhasıran ilçe belediyelerine yönelik olarak da bazı görev ve sorumlulukların tespiti cihetine gidilmektedir. 5393 sayılı Belediye Kanununun 14'üncü maddesine göre; belediyeler, mahallî müşterek nitelikte olmak şartıyla;
a)İmar, su ve kanalizasyon, ulaşım gibi kentsel alt yapı; coğrafî ve kent bilgi sistemleri; çevre ve çevre sağlığı, temizlik ve katı atık; zabıta, itfaiye, acil yardım, kurtarma ve ambulans; şehir içi trafik; defin ve mezarlıklar; ağaçlandırma, park ve yeşil alanlar; konut; kültür ve sanat, turizm ve tanıtım, gençlik ve spor, orta ve yükseköğrenim öğrenci yurtları (Bu Kanunun 75 inci maddesinin son fıkrası, belediyeler, il özel idareleri, bağlı kuruluşları ve bunların üyesi oldukları birlikler ile ortağı oldukları Sayıştay denetimine tabi şirketler tarafından, orta ve yüksek öğrenim öğrenci yurtları ile Devlete ait her derecedeki okul binalarının yapım, bakım ve onarımı ile tefrişinde uygulanmaz.); sosyal hizmet ve yardım, nikâh, meslek ve beceri kazandırma; ekonomi ve ticaretin geliştirilmesi hizmetlerini yapar veya yaptırır. Büyükşehir belediyeleri ile nüfusu 100.000'in üzerindeki belediyeler, kadınlar ve çocuklar için konukevleri açmak zorundadır. Diğer belediyeler de mali durumları ve hizmet önceliklerini değerlendirerek kadınlar ve çocuklar için konukevleri açabilirler.
b)Devlete ait her derecedeki okul binalarının inşaatı ile bakım ve onarımını yapabilir veya yaptırabilir, her türlü araç, gereç ve malzeme ihtiyaçlarını karşılayabilir; sağlıkla ilgili her türlü tesisi açabilir ve işletebilir; mabetlerin yapımı, bakımı, onarımını yapabilir; kültür ve tabiat varlıkları ile tarihî dokunun ve kent tarihi bakımından önem taşıyan mekânların ve işlevlerinin korunmasını sağlayabilir; bu amaçla bakım ve onarımını yapabilir, korunması mümkün olmayanları aslına uygun olarak yeniden inşa edebilir. Gerektiğinde, sporu teşvik etmek amacıyla gençlere spor malzemesi verir, amatör spor kulüplerine ayni ve nakdî yardım yapar ve gerekli desteği sağlar, her türlü amatör spor karşılaşmaları düzenler, yurt içi ve yurt dışı müsabakalarda üstün başarı gösteren veya derece alan öğrencilere, sporculara, teknik yöneticilere ve antrenörlere belediye meclisi kararıyla ödül verebilir. Gıda bankacılığı yapabilir." şeklinde belirlenmektedir.

Gerek 5216 Sayılı Büyükşehir Belediyesi Kanunu, gerekse 5393 Sayılı Belediye Kanunu'nda yapılan düzenlemeler birlikte değerlendirildiğinde, büyükşehir sınırları içerisindeki ilçe belediyelerinin görev, yetki ve sorumlulukları bakımından karma bir yapıya sahip oldukları söylenebilir. Bu bağlamda, görev, yetki ve sorumluluk sınırları belirlenirken öncelikle 5216 sayılı Kanunun sonrasında ise 5393 sayılı Kanunun dikkate alınması; ayrıca 5393 sayılı Kanunda sayılı görevler yerine getirilirken 5216 sayılı kanundaki düzenlemelerle tutarlılık sağlanması hususunda dikkatli olunması önem taşımaktadır. Temel mevzuatımız dışında, 5018 Sayılı Kamu Mali Yönetimi ve Kontrol Kanunu'ndan 657 Sayılı Devlet Memurları Kanunu'na, 2960 sayılı Boğaziçi Kanunu'ndan 2863 sayılı Kültür ve Tabiat Varlıklarını Koruma Kanunu'na, 1593 sayılı Umumi Hıfzısıhha Kanunu'ndan 4734 Sayılı Kamu İhale Kanunun Beykoz Belediyesini doğrudan ya da dolaylı biçimde etkileyen pek çok farklı mevzuat hükmüne göre görevlerimiz sürdürülmektedir.

C. İDAREYE İLİŞKİN BİLGİLER

c.1) Fiziksel Yapı

c.1.1) Hizmet Binaları ve Tesislerimiz

Belediyemizin faaliyet ve hizmetlerini yürütmekte kullandığı hizmet binaları ve tesisleri aşağıdaki tablolarda belirtilmiştir.

HİZMET BİNALARIMIZ

	YAPI ADı	ADRES
1	Belediye Ana Hizmet Binası ve Meclis Binası	Gümüşsuyu Mah. Kelle İbrahim Cad.No:43
2	Yenimahalle BEYSEM	Yenimahalle Dr. Ömer Besim Paşa Cad. No: 57/2
3	Tokatköy BEYSEM	Tokatköy Mah. Sultan Aziz Cad. No: 228 Beykoz
4	Otağtepe BEYSEM	Kavacık Mah. Otağtepe Cd. No: 27 Kat: 2 Beykoz
5	Soğuksu BEYSEM	Soğuksu Mah. Mehmet Akif Ersoy Cd. No: 16 Beykoz
6	Çavuşbaşı BEYSEM	Çiftlik Mah. Çavuşbaşı Cumhuriyet Cad. No: 146
7	Zerzevatçı BEYSEM	Şehit Cengiz Cad. No: 33 Zerzevatçı Köyü Beykoz
8	Dereseki BEYSEM	Dereseki Mahallesi Ocak Çıkmazı Sk. 1
9	Baruthane Sanat	Göksu Mah. Baruthane Cad. 7/A Beykoz
10	Kanlıca BEYSEM	Kanlıca Mah. Halide Edip Adıvar Cd. No: 16 Beykoz
11	Vizyon 360	Çubuklu vatan caddesi no Beykoz\İstanbul
12	Şeyh Ethem Sırrı Efendi Kültür Merkezi	Yalıköy çayır cd. No 64
13	Mehmet Akif Ersoy Şiir Müzesi	Merkez cami sokak no:3 İstanbul/Beykoz
14	Ahmet Mithat Efendi Kültür Merkezi	Göztepe mh Göztepe sk no: 2 İstanbul/Beykoz
15	Beykoz Kütüphanesi	Çubuklu vatan caddesi no Beykoz\İstanbul
16	Çayır Kütüphanesi	Ortaçeşme mah. yarbay yukichi tsumura cad. no:18
17	Yalı Kütüphanesi	Merkez kelle İbrahim cd. No 30
18	Ahmet Aksun Kadın Spor Merkezi	İncirköy mah.Yasemin sok. No: 33/3 Beykoz İstanbul
19	Tokatköy Kadın Spor Merkezi	Tokatköy mh. Sultanaziz cd. no:64/2 Beykoz İstanbul
20	Cumhurtiyetköy Kadın Spor Merkezi	Cumhuriyet köy Muttalipyavuz Cad. Sağlık ocağı yanı
21	Yenimahalle Kadın Spor Merkezi	Yenimahalle Mah. Dr. Ömer Besim Paşa Cd. No:57
22	Paşamandıra Kadın Spor Merkezi	Paşamandıra mah. Sağlık ocağı yanı
23	Çavuşbaşı Kadın Spor Merkezi	Çiftlik mah. Aşıkveysel cad. no.27
24	Zerzavatköy Kadın Spor Merkezi	Zerzavatçı mah. Şehit Cengiz Cad. No.
25	Su Sporları Merkezi	Gümüşsuyu Kelle İbrahim Caddesi Belediye karşısı
26	Mete Gazoz Okçuları Vakfı Okçular Tesisi	Alibahadır Mahallesi Riva Caddesi Alibahadır Mesire
27	Beykoz Spor Ormanı	Alanı İçi Okçular Vakfı Riva Tesisleri No:1 Kat:1
28	Çavuşbaşı Kapalı Yüzme Havuzu	Küçüksu Caddesi 365/3 Beykoz/ İstanbul
29	Fitness Merkezi	Çiftlik Mah. Mehmet Akif Ersoy Cad. No.27
30	Kaynarca Halısaha	İncirköy mah. Mehmet Akif Ersoy Caddesi No: 143
31	Beykoz Stadı	Kaynarca Mah. Beykoz Cad. no:12 Beykoz
32	İshaklı Halısaha	Hünkar İskelesi Cad. No:1 Yalıköy Mah. Beykoz
33	Soğuksu Halısaha	İshaklı Mahallesi Trabzon Caddesi
34	Yenimahalle Halısaha	İncirköy Mah. Yasemin Sok. No:33 Soğuksu
35	Cumhuriyetköy Halısaha	Yenimahalle Dr. Ömer Besim Paşa Caddesi
36	Akbaba Halı Saha	Cumhuriyet mah. Bağlar Cad. Beykoz
37	Örnekköy Halısaha	Akbaba Mah. Akbaba Cd. No:56,Beykoz
38	Rüzgarlıbahçe Halısaha	Örnekköy Mah. Toygar Cad. Nasip Çıkmazı Sok.No:2
39	Dereseki Halısaha	Rüzgarlıbahçe Mah. Dereboyu sok.No:33 Beykoz
40	Mahmutşevketpaşa Halısaha	Dereseki Mah.Karakulak cad. no:19 Beykoz İstanbul

HİZMET BİNALARIMIZ		
	YAPI ADI	ADRES
41	Öğümce Halısaha	Öğümce mah. Seniye İsmail Hanım Cad. No:26 Beykoz
42	Paşamandıra Halısaha	Paşamandıra Mah. Değirmendere Cad. No:15/1 Beykoz
43	Riva Zabıta Merkezi	Riva Mah.Elmas Tabya Cad. No:1
44	Poyrazköy Zabıta Karakolu	Poyrazköy Mahallesi Mendrek Yolu Caddesi
45	Beykoz Köy Pazarı	Cumhuriyet, Reşadiye Cd. No:2, 34829 Beykoz/İstanbul
46	Beykoz Bostanları - Hobi Bahçesi	Çubuklu, Kiremitdere Caddesi 34/B, 34805 Beykoz/
47	Topraksız Tarım AR-GE Uygulamaları Serası	Çubuklu Mahallesi, Beykoz Bostanları
48	Yücel Çelikbilek Meyve Bahçesi	Paşamandıra Mah. Değirmendere Cad. No:13
49	Fide ve Tohum Üretim Tesisi	Mahmutşevketpaşa, Mahmut Şevket Paşa Cd. No:22
50	Beykoz Sofrası	Merkez, Fevzi Paşa Cd. No:24
51	Beykoz Koru Sera	Merkez, Kelle İbrahim Cd. 17/A, 34820 Beykoz/İstanbul
52	Kavacık Hizmet Binası	Kavacık Mah. Yürekli Adam Sk. No:24 34810
53	Kavacık Yaşam Merkezi	Çubuklu Mah.Vatan Cd.No:75
54	Zabıta Müdürlüğü Hizmet Binası	Kelle İbrahim Cad. No:37
55	Beykoz Hayvan Rehabilitasyon Merkezi	Öğümce Mah. Mahmut Şevket Paşa Köyü Yolu 10.Km
56	Beykoz Belediyesi Spor Ormanı Nihak Salonu	Yeni Mahalle Mah. Küçüksu 1 Cad. 365 /3

TESİSLERİMİZ		
	YAPI ADI	ADRES
1	Elmasburnu Restoran	Riva Mah. Elmas Tabya Cad. No:50 Beykoz
2	Elmasburnu Otopark	Riva Mah. Elmas Tabya Cad.No:50 Beykoz
3	Gümüşsuyu Restoran	Gümüşsuyu Mh. Kelle İbrahim Cd. No:34
4	Gümüşsuyu Kafe	Gümüşsuyu Mh. Kelle İbrahim Cd. No:34, Alibahadır
5	Kemankeş Restoran	Mah. Riva Cd. No:1 34829 Beykoz
6	Karlıtepe Restoran	Gümüşsuyu Mahallesi Kirazlı Yayla Cad. No:129
7	Gümüşsuyu Beykoz Kahvecisi	Gümüşsuyu Mahallesi Kelle İbrahim Cd. No:31, 34820
8	Kavacık Beykoz Kahvecisi	Kavacık Mahallesi Şht. Teğmen Ali Yılmaz Sk. No:12,
9	Çavuşbaşı Beykoz Kahvecisi	Çiftlik Mahallesi Aşık Veysel Cad. No: 27 Beykoz
10	Ortaçeşme Ekspres Beykoz Kahvecisi	Ortaçeşme Mah. Çayır Caddesi No:47/B Beykoz
11	Ortaçeşme Kent Lokantası	Ortaçeşme Mah., Yarbay Yukichi Tsumura Cad.No:18
12	Gümüşsuyu Kent Lokantası	Gümüşsuyu Mh. Gümüssuyu Cd. No:55/B Beykoz
13	Bisiklet Kafe	Yenimahalle Mh. Küçüksu Cd. No:365 Beykoz/İstanbul
14	Ortaçeşme Emekli Kahvesi	Ortaçeşme Mahallesi Çayır Caddesi No:47A Beykoz
15	Yemek Üretim Merkezi	Çiftlik Mahallesi Maarif cad. No:1/A Beykoz/İstanbul
16	Belediye otopark	Gümüşsuyu mh. Şht. Bülent Kocabıyık Cd. No:3,
17	Karlıtepe otopark	Gümüşsuyu Mahallesi Kirazlı Yayla Cad. No:129
18	Poyrazköy otopark	Poyrazköy Mendirekyolu No:1 Beykoz istanbul
19	Kemankeş otopark	Alibahadır Mahallesi Riva Cd. No:1 34829 Beykoz
20	Spor Orman Büfe	Yenimahalle Mh. Küçüksu Cd. No:365 Beykoz/İstanbul
21	Riva Merkez Plaj Otopark	Riva Mahallesi Şht. Mehmet Ali Şener Cd. No:15/C
22	Riva Merkez Plaj Büfe	Riva Mahallesi Şht. Mehmet Ali Şener Cd. No:15/C
23	Riva 2.Koy Otopark	Riva Mahallesi Deniz Çk. No:15, 34829 Beykoz
24	Riva 2.Plaj Büfe	Riva Mahallesi Deniz Çk. No:15, 34829 Beykoz/
25	Elmasburnu Plaj Büfe	Riva Mahallesi Elmas Tabya Caddesi No:50 Beykoz/
26	Cumhuriyetköy Köy Pazarı Büfe	Cumhuriyetköy Mh. Reşadiye Caddesi No:2 Beykoz/

c.1.2) Araç Ve İş Makinelerimiz
Belediyemizin faaliyet ve hizmetlerini yürütmekte kullandığı araç ve iş makineleri aşağıdaki tablolarda belirtilmiştir.

HİZMET ARAÇLARI / İŞ MAKİNELERİ TABLOSU

Aracın Cinsi	Mülkiyet Durumu		Toplam
	Resmi	Kiralık	
Binek	1	84	85
Çift sıra koltuklu (kamyonet)	4	58	62
Arkası açık çift kabin kamyonet	----	16	16
4x4 çift kabin arazi aracı	1	1	2
Tenteli kamyonet	----	12	12
Panelvan frigolu	----	3	3
Panelvan	3	2	5
8+1 minibüs	----	5	5
16+1 minibüs	----	19	19
Minibüs / vip minibüs	2	----	2
Otobüs	6	8	14
Sağlık tarama aracı (otobüs)	1	----	1
Ambulans / hasta nakil aracı	4	----	4
Engelli taşıma aracı	----	2	2
Cenaze nakil aracı (8+1)	----	1	1
Afad aracı	1	----	1
Atv	----	1	1
Golf aracı (elektrikli)	----	1	1
Motosiklet	----	2	2
Acil müdahale gemisi	1	----	1
4x4 çift kabin ilaçlama aracı	----	3	3
4x4 çift kabin hayvan toplama aracı	----	3	3
Çift kabin (hayvan toplama aracı)	----	3	3
Hayvan ambulansı	----	1	1
Jcb-kazıcı yükleyici	3	5	8
Dozer/greyder	2	----	2
Iveco tek kabin (kapalı kasa)	----	1	1
İveco (mobil büfe)	----	1	1
Damperli kamyon	9	6	15
Kombine kanal temizleme	----	1	1
Vinç platformlu 20 ton kamyon	----	1	1
Lowbet	----	1	1
Sepetli araç	----	2	2
Dorse (yarı romörk)	2	----	2
Loder	2	----	2
Paletli eskavatör	2	----	2
Paletli transkavatör	3	----	3
Silindir	3	----	3
Mobil yakıt tankeri	----	1	1
Transmikser	1	----	1

HİZMET ARAÇLARI / İŞ MAKİNELERİ TABLOSU			
Aracın Cinsi	Mülkiyet Durumu		Toplam
	Resmi	Kiralık	
Kar küreme ve tuzlama	5	8	13
Küçük hidrolik sıkıştırmalı çöp kamyonu	'----	12	12
Vinçli hidrolik sıkıştırmalı çöp kamyonu	'----	6	6
Mini hidrolik sıkıştırmalı çöp kamyonu	'----	1	1
Mini damperli çöp toplama aracı	'----	26	26
Damperli kamyon - büyük	'----	4	4
Lastik tekerlekli kazıcı - yükleyici	'----	4	4
Damperli kamyon - küçük	'----	6	6
Ekskavatör	'----	1	1
Yarı römork damperli	'----	3	3
Çekici	'----	3	3
Vakumlu yol süpürme aracı	'----	3	3
Hidrostatik sistemli vakumlu yol süpürme makinesi	'----	3	3
Arazöz - büyük	'----	3	3
Arazöz - küçük	'----	1	1
Konteyner yıkama ve dezenfekte aracı	'----	1	1
Çok fonksiyonlu vidanjör, sıcak su ile konteyner yıkama ve yol yıkama aracı	'----	1	1
Sıfır atık proje aracı – tek kabin kamyonet	'----	2	2
Mobil temizlik aracı - çift kabinli kamyonet	'----	9	9
Sahil temizleme aracı	'----	1	1
Traktör	'----	1	1
Kontrol ve denetim aracı - binek tip	'----	3	3
Minibüs	'----	2	2
Toplam	56	348	404

c.1.3) Taşınır Mal Envanteri
Belediyemizin 01/01/2025- 31/12/2025 tarihleri arasında taşınır mal envanteri aşağıdaki tabloda belirtilmiştir.

İdari Taşınır Mal Yönetimi Ayrıntılı Hesap Cetveli

İDARENİN	ADI	Beykoz Belediye Başkanlığı	KODU	46,34,12	Taşınırın I Düzey Detay Kodu	253-255	YILI	2025

SIRA NO	Taşınır II Düzey Detay Kodu (2)	Taşınır II Düzey Detay Adı	Ölçü Birimi	Geçen Yıldan Devreden (3)		Yıl İçinde Giren (4)		TOPLAM		Yıl İçinde Çıkan (5)		Gelecek Yıla Devir (5)	
				Miktarı	Tutarı(TL)	Miktarı	Tutarı(TL)	Miktarı	Tutarı(TL)	Miktarı	Tutarı(TL)	Miktarı	Tutarı(TL)
1	253.02.04	İş Makineleri ve Aletleri	ADET	340	201.351.541,23	8	235.645,49	348	201.587.186,72	2	109.116,49	346	201.478.070,23
2	253.02.05	Güç Elektroniği ve Basınçlı Makineler ile	ADET	435	14.646.255,33	60	4.427.393,18	495	19.073.648,51	19	2.664.034,71	476	16.409.613,80
3	253.02.06	Posta Makineleri	ADET	11	851.409,00	1	206.069,76	12	1.057.478,76	1	160.992,00	11	896.486,76
4	253.02.08	Etiketleme ve Numaralandırma Makineleri	ADET	12	436.040,25	2	127.905,55	14	563.945,80	2	100.571,52	12	463.374,28
5	253.02.09	Ayırma, Sınıflandırma Makineleri	ADET	71	273.026,26	2	113.909,90	73	386.936,16	3	65.405,13	70	321.531,03
6	253.02.10	Matbaacılıkta Kullanılan Makine ve Aletler	ADET	1809	5.403.987,07	3	474.729,98	1812	5.878.717,06	5	375.089,08	1807	5.503.627,98
7	253.03.01	Yıkama, Temizleme ve Ütüleme Cihaz ve	ADET	2389	15.050.632,84	186	4.684.968,63	2575	19.735.601,47	179	2.960.118,45	2396	16.775.483,02
8	253.03.02	Beslenme, Gıda ve Mutfak Cihaz ve	ADET	4321	100.855.656,17	229	22.951.331,05	4550	123.806.987,22	220	18.087.298,54	4330	105.719.688,68
9	253.03.03	Kurtarma Amaçlı Cihaz ve Aletler	ADET	3015	7.613.640,96	39	1.120.315,78	3054	8.733.956,74	166	1.208.952,76	2888	7.525.003,98
10	253.03.04	Ölçüm, Tartı, Çizim Cihazları ve Aletleri	ADET	931	9.435.582,49	46	289.801,30	977	9.725.383,79	41	6.413,94	936	9.718.969,85
11	253.03.05	Tıbbi ve Biyolojik Amaçlı Kullanılan	ADET	790	14.227.488,82	20	3.640.108,29	810	17.867.597,11	13	2.603.976,79	797	15.263.620,32
12	253.03.06	Araştırma ve Üretim Amaçlı Cihazları ve	ADET	578	6.067.399,16	11	2.200.023,42	589	8.267.422,58	25	1.407.002,47	564	6.860.420,11
13	253.03.07	Müzik Aletleri ve Aksesuarları	ADET	1383	1.317.733,34	3	42.960,00	1386	1.360.693,34	0	0,00	1386	1.360.693,34
14	253.03.08	Spor Amaçlı Kullanılan Cihaz ve Aletler	ADET	64	367.961,92	14	1.252.868,56	78	1.620.830,48	5	588.375,50	73	1.032.454,97
15	254.01.01	Otomobiller	ADET	21	14.773.497,36	2	3.878.168,90	23	18.651.666,25	2	3.029.819,45	21	15.621.846,80
16	254.01.02	Yolcu Taşıma Araçları	ADET	107	95.925.229,99	7	25.768.037,18	114	121.693.267,18	7	20.131.279,05	107	101.561.988,13
17	254.01.03	Yük Taşıma Araçları	ADET	440	283.699.326,67	15	74.818.432,67	455	358.517.759,34	15	58.451.900,53	440	300.065.858,81
18	254.01.04	Arazi Taşıtları	ADET	16	141.600,00	0	0,00	16	141.600,00	0	0,00	16	141.600,00
19	254.01.05	Özel Amaçlı Taşıtlar	ADET	152	81.000.611,11	7	23.801.264,59	159	104.801.875,71	6	16.625.987,96	153	88.175.887,74
20	254.01.07	Motorsuz Kara Araçları	ADET	150	5.516.883,27	1	1.306.148,14	151	6.823.031,41	1	1.020.428,23	150	5.802.603,18
21	254.02.07	Botlar	ADET	23	15.735.660,00	1	3.905.913,60	24	19.641.573,60	1	3.051.495,00	23	16.590.078,60
22	255.01.01	Döşeme Demirbaşları	ADET	182	314.193,60	0	0,00	182	314.193,60	0	0,00	182	314.193,60
23	255.01.01	Döşeme Demirbaşları	ADET	3038	73.486.156,85	904	21.274.089,24	3942	94.760.246,09	87	15.734.426,97	3855	79.025.819,12
24	255.01.02	Temsil ve Tören Demirbaşları	M^2	158209	2.073.050,76	10	58.635,52	158219	2.131.686,28	2	75,52	158217	2.131.610,76
25	255.01.03	Koruyucu Giysi ve Malzemeler	ADET	1335	1.191.732,44	107	17.251,60	1442	1.208.984,04	233	322.449,24	1209	886.534,80
26	255.01.04	Seyahat, Muhafaza ve Taşıma Amaçlı	ADET	658	317.984,96	2	285,44	660	318.270,40	128	103.190,64	532	215.079,76
27	255.01.05	Hastanede Kullanılan Demirbaş	ADET	3919	15.712.482,14	20	94.661,12	3939	15.807.143,26	95	224.697,15	3844	15.582.446,11

İdari Taşınır Mal Yönetimi Ayrıntılı Hesap Cetveli

İDARENİN	ADI	Beykoz Belediye Başkanlığı	KODU	46,34,12	Taşınırın I Düzey Detay Kodu	253-255	YILI	2025

SIRA NO	Taşınır II Düzey Detay Kodu (2)	Taşınır II Düzey Detay Adı	Ölçü Birimi	Geçen Yıldan Devreden (3)		Yıl İçinde Giren (4)		TOPLAM		Yıl İçinde Çıkan (5)		Gelecek Yıla Devir (5)	
				Miktarı	Tutarı(TL)	Miktarı	Tutarı(TL)	Miktarı	Tutarı(TL)	Miktarı	Tutarı(TL)	Miktarı	Tutarı(TL)
28	255.02.01	Bilgisayarlar ve Sunucular	ADET	12071	109.606.946,13	344	9.279.853,64	12415	118.886.799,77	251	6.090.068,31	12164	112.796.731,46
29	255.02.02	Bilgisayar Çevre Birimleri	ADET	2721	13.808.420,52	71	4.197.789,86	2792	18.006.210,38	50	2.201.538,35	2742	15.804.672,03
30	255.02.03	Teksir ve Çoğaltma Makineleri	ADET	285	2.488.959,62	25	1.257.440,84	310	3.746.400,46	16	470.376,44	294	3.276.024,02
31	255.02.04	Haberleşme Cihazları	ADET	12389	44.305.706,83	178	7.374.015,44	12567	51.679.722,27	173	2.805.893,57	12394	48.873.828,71
32	255.02.05	Ses, Görüntü ve Sunum Cihazları	ADET	8529	27.052.678,63	409	3.080.081,03	8938	30.132.759,66	388	1.922.899,54	8550	28.209.860,12
33	255.02.06	Aydınlatma Cihazları	ADET	934	1.332.204,80	0	0,00	934	1.332.204,80	0	0,00	934	1.332.204,80
34	255.02.99	Diğer Büro Makineleri ve Aletleri	ADET	1	165,20	0	0,00	1	165,20	0	0,00	1	165,20
35	255.02.99	Diğer Büro Makineleri ve Aletleri	ADET	3978	36.121.178,02	146	13.100.813,73	4124	49.221.991,75	109	10.075.483,43	4015	39.146.508,32
36	255.03.01	Büro Mobilyaları	ADET	135848	197.127.929,60	2769	17.428.106,86	138617	214.556.036,46	1829	11.386.243,44	136788	203.169.793,02
37	255.03.02	Misafirhane, Konaklama ve Barınma	ADET	2685	6.518.490,45	21	309.602,16	2706	6.828.092,61	17	166.487,09	2689	6.661.605,52
38	255.03.03	Kafeterya ve Yemekhane Mobilyaları	ADET	4376	2.549.750,72	387	157.329,29	4763	2.707.080,01	387	157.329,29	4376	2.549.750,72
39	255.03.04	Bebek ve Çocuk Mobilyası ve	ADET	20	69.248,30	0	0,00	20	69.248,30	0	0,00	20	69.248,30
40	255.03.05	Seminer ve Sunum Amaçlı Ürünler	ADET	216	867.383,10	3	158.945,83	219	1.026.328,93	3	124.799,43	216	901.529,50
41	255.04.01	Yemek Hazırlama Ekipmanları	ADET	1812	4.180.142,65	21	464.339,10	1833	4.644.481,75	21	286.271,90	1812	4.358.209,85
42	255.05.02	Hizmet Amaçlı Hayvanlar	ADET	193	3.623.606,65	3	730.127,29	196	4.353.733,94	4	581.981,66	192	3.771.752,27
43	255.06.04	Güzel Sanat Eserleri	ADET	327	29.128.881,71	3	9.393.050,60	330	38.521.932,32	3	7.338.320,78	327	31.183.611,53
44	255.06.07	Tabletler	ADET	4	107.998,32	0	0,00	4	107.998,32	0	0,00	4	107.998,32
45	255.06.08	Mühür ve Mühür Baskıları	ADET	7	0,07	0	0,00	7	0,07	0	0,00	7	0,07
46	255.07.01	Kütüphane Mobilyaları	ADET	321	7.798.965,66	7	2.501.664,00	328	10.300.629,66	7	1.954.425,00	321	8.346.204,66
47	255.07.02	Basılı Yayınlar	ADET	101	327.157,36	0	0,00	101	327.157,36	0	0,00	101	327.157,36
48	255.07.03	Görsel ve İşitsel Kaynaklar	ADET	8	877.200,00	2	300.288,00	10	1.177.488,00	2	234.600,00	8	942.888,00
49	255.08.01	Eğitim Mobilyaları ve Donanımları	ADET	3089	983.030,83	299	1.025.518,08	3388	2.008.548,91	1	3.618,08	3387	2.004.930,83
50	255.08.02	Öğrenmeyi Kolaylaştırıcı Ekipmanlar	ADET	5515	1.277.600,25	7	18.260,50	5522	1.295.860,75	7	18.260,50	5515	1.277.600,25
51	255.08.04	Okul Bahçesi ve Oyun Demirbaşları	M^2	3198	21.911.960,88	167	1.003.073,64	3365	22.915.034,52	2	403.377,84	3363	22.511.656,68
52	255.09.01	Doğa Sporlarında Kullanılan Demirbaşlar	ADET	543	7.073.539,68	167	5.204.874,72	710	12.278.414,40	15	3.157.963,46	695	9.120.450,94
53	255.09.02	Salon Sporlarında Kullanılan Demirbaşlar	ADET	8190	3.316.158,68	56	690.183,13	8246	4.006.341,82	4	223.177,20	8242	3.783.164,62
54	255.09.03	Saha Sporlarında Kullanılan Demirbaşlar	ADET	5026	5.477.166,29	10	42.119,38	5036	5.519.285,67	0	0,00	5036	5.519.285,67

İdari Taşınır Mal Yönetimi Ayrıntılı Hesap Cetveli

İDARENİN	ADI	Beykoz Belediye Başkanlığı	KODU	46,34,12	Taşınırın I Düzey Detay Kodu	253.02	YILI	2025

SIRA NO	Taşınır II Düzey Detay Kodu (2)	Taşınır II Düzey Detay Adı	Ölçü Birimi	Geçen Yıldan Devreden (3)		Yıl İçinde Giren (4)		TOPLAM		Yıl İçinde Çıkan (5)		Gelecek Yıla Devir (5)	
				Miktarı	Tutarı(TL)	Miktarı	Tutarı(TL)	Miktarı	Tutarı(TL)	Miktarı	Tutarı(TL)	Miktarı	Tutarı(TL)
55	255.09.99	Diğer Spor Amaçlı Kullanılan Demirbaşlar	ADET	370	26.783.884,52	1138	6.172.710,44	508	32.956.594,96	18	4.693.316,76	490	28.263.278,20
56	255.10.01	Güvenlik ve Korunma Amaçlı Araçlar	ADET	1716	2.593.327,96	0	0,00	1716	2.593.327,96	60	89.989,42	1656	2.503.338,54
57	255.10.02	Kontrol ve Güvenlik Sistemleri	ADET	7102	43.119.802,05	56	5.722.929,86	7158	48.842.731,91	214	3.888.510,15	6944	44.954.221,76
58	255.10.03	Yangın Söndürme ve Tedbir Cihaz ve	ADET	2395	410.689,29	142	459.200,00	2537	869.889,29	31	30.733,27	2506	839.156,02
59	255.11.02	Duvarda Sergilenen Süs Eşyaları	ADET	85	491.767,65	1	125,79	86	491.893,44	1	125,79	85	491.767,65
60	255.11.03	Masa ve Sehpalarda Sergilenen Süs	ADET	379	189.270,82	0	0,00	379	189.270,82	0	0,00	379	189.270,82
61	255.12.01	Yemek, Servis ve Çatal-Bıçak Takımları	ADET	14	7.929,60	0	0,00	14	7.929,60	0	0,00	14	7.929,60
62	255.12.02	Büro Malzemeleri	ADET	24	311.520,00	0	0,00	24	311.520,00	0	0,00	24	311.520,00
63	255.99.01	Seyyar Kulübe, Kabin, Büfe ve Kafesler	ADET	705	25.985.822,71	18	1.095.820,40	723	27.081.643,11	31	6.348.287,02	692	20.733.356,10
64	255.99.02	Seyyar Tanklar ve Tüpler	ADET	42	3.651.732,39	1	876.595,40	43	4.528.327,79	3	876.597,55	40	3.651.730,24
65	255.99.03	Sergileme ve Tanıtım Amaçlı Taşınırlar	ADET	1253	5.658.209,20	2	218.354,69	1255	5.876.563,89	2	170.589,60	1253	5.705.974,29
			ADET										
		TOPLAM		410.871	1.604.923.191,14	7153	288.954.132,59	418024	1.893.877.323,72	4907	214.734.361,99	413117	1.679.142.961,74

c.2) Teşkilat Yapısı

Belediyemiz teşkilatı, 25.02.2026 tarihli 2026-2 sayılı iç genelge ile aşağıdaki şekilde belirlenmiştir.

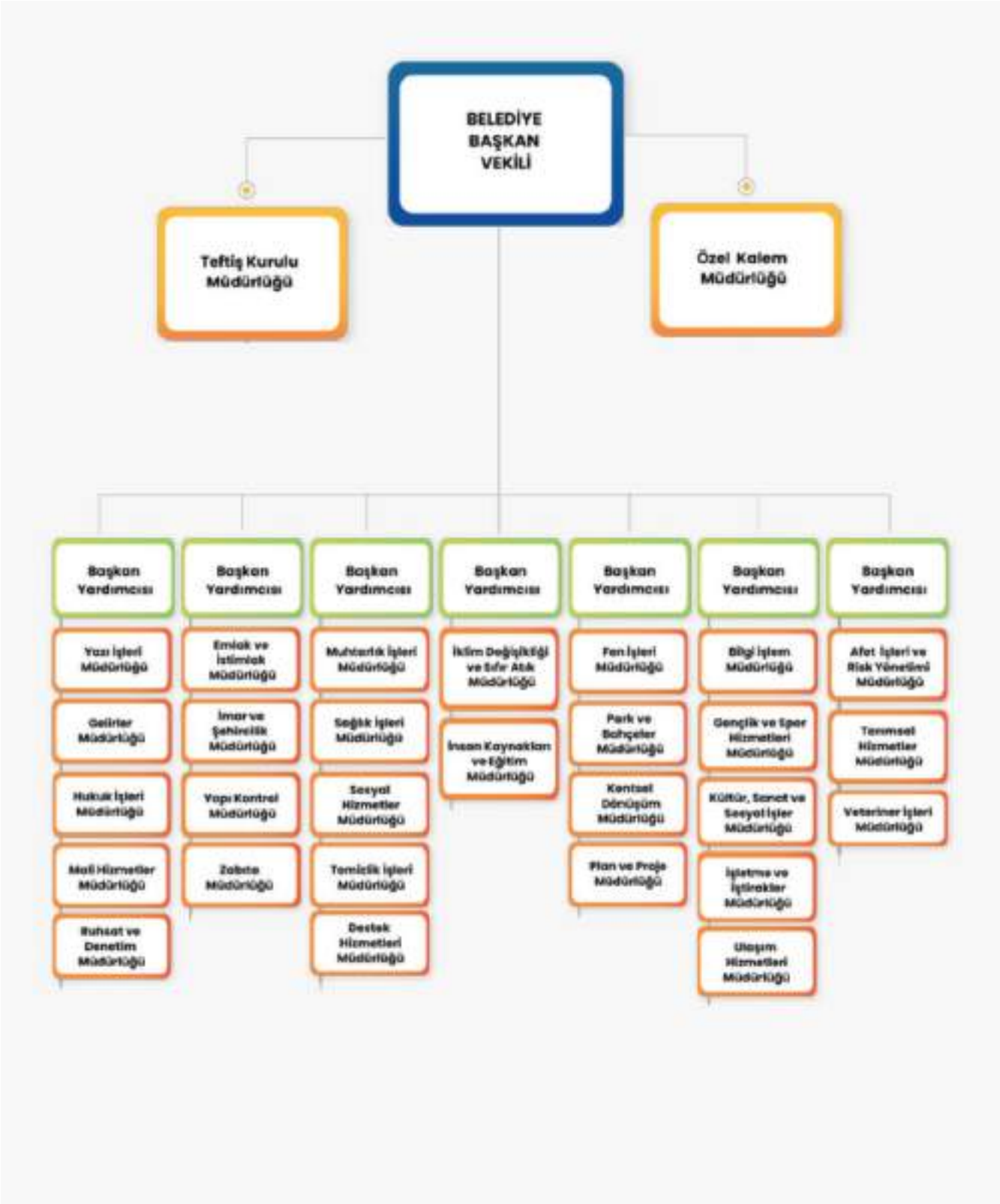

c.3) Teknoloji ve Bilişim Altyapısı

BEYKOZ BELEDİYESİ MEVCUT DONANIM, SUNUCU VE NETWORK ALTYAPISI

Merkez internet çıkışı Metro Ethernet 600 Mbps ve 350 Mbps yedekli.
Çavuşbaşı Ek Hizmet Binası 200 Mbps Metro Ethernet.
Hayvan Barınağı 50 Mbps Metro Ethernet
Beykoz Zabıta Müdürlüğü 70 Mbps Metro Ethernet
Elmas Burnu 50 Mbps Metro Ethernet
Kavacık Yaşam Merkezi 30 Mbps Metro Ethernet
Kent Ormanı 60 Mbps Metro Ethernet
Gümüşsuyu Restourant 50 Mbps Metro Ethernet RL.
Ulaşım Hizmetleri 50 Mbps Metro Ethernet RL.
Kavacık Beykoz Kıraathanesi 20/30 Metro Ethernet
Yalı Kıraathanesi 20/30 Metro Ethernet
Çavuşbaşı Havuz 20/30 Metro Ethernet
Ortaçeşme Beykoz Kahvecisi 12/30 Metro Ethernet
Local Radyo Link Toplam 500 Mbps (Paylaşımlı)

- Çavuşbaşı Ulaşım Birimi
- Fen İşleri Bent Yolu Depo
- Yenimahalle Şehit Şerife Bacı Kültür Merkezi
- Kanuni Spor Ormanı Nikah Salonu
- Kanuni Spor Ormanı
- Yücel Çelik Bilek Gençlik Merkezi
- Kavacık Hizmet Binası
- Millet Sofrası

16 – 100 Mbps hızlarında ADSL bağlantıları (32 Adet)
Kullanıcı PC'leri ve Notebooklar (760 Adet)

Fiziksel Sunucular (17 Adet), Storage (3 Adet).
Nas cihazı (6 Adet).
Tümleşik XG Güvenlik Cihazı (IPS, Firewall, Url Filtering, Mail Security, Hotspot, VPN)
Kurum içi Wireless Access Point (36 Adet)
Merkezi Omurga Switch (2 Adet)
Datacenter Switch (2 Adet)
SAN Switch (2 Adet)
Kenar Switch (45 Adet)
Projeksiyon ve Perde sistemleri (50 Adet)
Toplam Yazıcılar (210 Adet)
Doküman Tarayıcı (85 Adet).
Hizmet Binalarımızda Network ağını, Sistem ve Kullanıcı PC lerini besleyen 1 adet 100 KVA, 1 Adet 30 KVA, 2 adet 10 KVA, 3 Adet 6 KVA Kesintisiz Güç Kaynağı
NetCad Coğrafi Bilgi Sistemleri ve Harita uygulaması
Akıllı Kent Otomasyon Sistemi
EBYS (Elektronik Belge Yönetim Sistemi)
Endpoint Security for Business Lisansı
Microsoft Kurumsal Lisansları
VmWare 6.0 Sanallaştırma Yazılımı
VmWare 8.0 Sanallaştırma Yazılımı
5651 Uyumlu SIEM yazılımı
Yedekleme Yazılımı

KURUMSAL AĞ VE FİZİKSEK SUNUCULARI

Server Adı	Uygulama Programları
ESXi 1 Sunucu	Sanallaştıma Sunucu
ESXi 2 Sunucu	Sanallaştıma Sunucu
Esxi 3 Sunucu	Sanallaştıma Sunucu
VxRail 1 Sunucu	Hyperconverged Sanallaştırma Sunucusu
VxRail 2 Sunucu	Hyperconverged Sanallaştırma Sunucusu
VxRail 3 Sunucu	Hyperconverged Sanallaştırma Sunucusu
VxRail 4 Sunucu	Hyperconverged Sanallaştırma Sunucusu
VxRail 5 Sunucu	Hyperconverged Sanallaştırma Sunucusu
Oracle Sunucu 1	Oracle Veri Tabanı
Oracle Sunucu 2	Oracle Veri Tabanı
Storage 1	Storage (Veri Depolama)
Storage 2	Storage (Veri Depolama)
Data Domain	Backup Server
NAS Server	Basın Arşiv
VCenter	Sanal Sunucular için Kontrol Merkezi
NAS Server	Dosya Paylaşımı
NAS Server	Backup Server
NAS Server	Dosya Depolama
DHCP Sunucu	DHCP

BELEDİYE OTOMASYON VE KURUMSAL AĞ SUNUCULARI

Server Adı	Uygulama programları
FlexCity App	E-Belge Yönetimi ve MIS UYG.
DC Server	Domain Controller
Beykoz AMP	Hakediş Maliyet Hesaplama
Beykoz Mailserver	Mail Server
Beykoz Cityplus App.	EBYS Server
Beykoz Cityplus Cont.	BYS içerik ve Rapor server
Beykoz IIS	Webserver Beykoz İstihdam
Beykoz Dijital Arşiv	Dijital Arşiv
Netcad	CBS Server
Beykoz Antivirus	Antivirus Server
Beykoz LOG	Log Server
Beykoz Backup	Backup Uygulama Server
Beykoz Yemekhane	Yemekhane Programı
Turnike	Webserver
Beykoz Web Server	GISOFT Server
Beykoz GIS	Cloud Server
Beykoz Cloud	Beykoz Kart Server
Beykoz Kart	Kultur Sanat Server
Beykoz Kultur Sanat	Kultur Sanat Server
Beykoz Kultus Sanat DB	Kutuphane Server
Beykoz Kutuphane	Temizlik İsleri CBS
Beykoz Temizlik CBS	Temizlik İsleri CBS Database
Beykoz Temizlik CBS DB	Temizlik İsleri CBS WEB Sunucu
Beykoz Temizlik WEB	Mobil Cihaz Yönetimi Sunucusu
Beykoz MDM	Loglama Server
Beykoz Log Sunucu	Mysql Server
Beykoz Mysql	Monitoring Server

Server Adı	Uygulama programları
Beykoz Opmanager	Sistem Yönetim Sunucusu VR Server
Beykoz Desktop Central	Telsiz İletisim Yönetim Sunucusu
Beykoz VR	Yapı Denetim Sunucusu
Beykoz Telsiz	Yapı Denetim Sunucusu
Beykoz Yapı Denetim	Çözüm Merkezi Portal
Beykoz Yapı Belgeleri	Portal Sunucu
Beykoz Cözüm Portal	Otopark Sunucu
Beykoz Portal	Muhasebe Sunucu
Beytas Otopark	Beytas Restourant Sunucu
Beytas Muhasebe	Belediye Otomasyon Oracle
Beytas Server	Database
Beykoz UIniversal DB	Universal BI Server
Beykoz YBS-BI	Universal Otomasyon Sunucu
Beykoz YBS-CANLI	Universal Servis Sunucu
Beykoz YBS-GECİS	Universal E-Belediye
Beykoz YBS-PORTAL	Beykoz Digital Snatral
Beykoz Santral	Beykoz Çözüm Merkezi Otomasyon
Beykoz Bridge	Beykoz Çözüm Merkezi Otomasyon
Beykoz Bridge BI	Hakediş Programı Sunucusu
Beykoz AMP	Etkinlik Sunucusu
Beykoz Etkinlik	Peraonel Giriş Çıkış Kontrol
Beykoz PDKS	Sunucusu
Beykoz Spor	Spor Tesisleri Sunucusu
Beykoz Muhur	Mühür Sunucu

c.4)İnsan Kaynakları

31.12.2025 tarihli insan kaynağımıza ait veriler aşağıda sunulmaktadır. Bu veriler, mevcut çalışan yapımızın genel durumunu yansıtmaktadır.

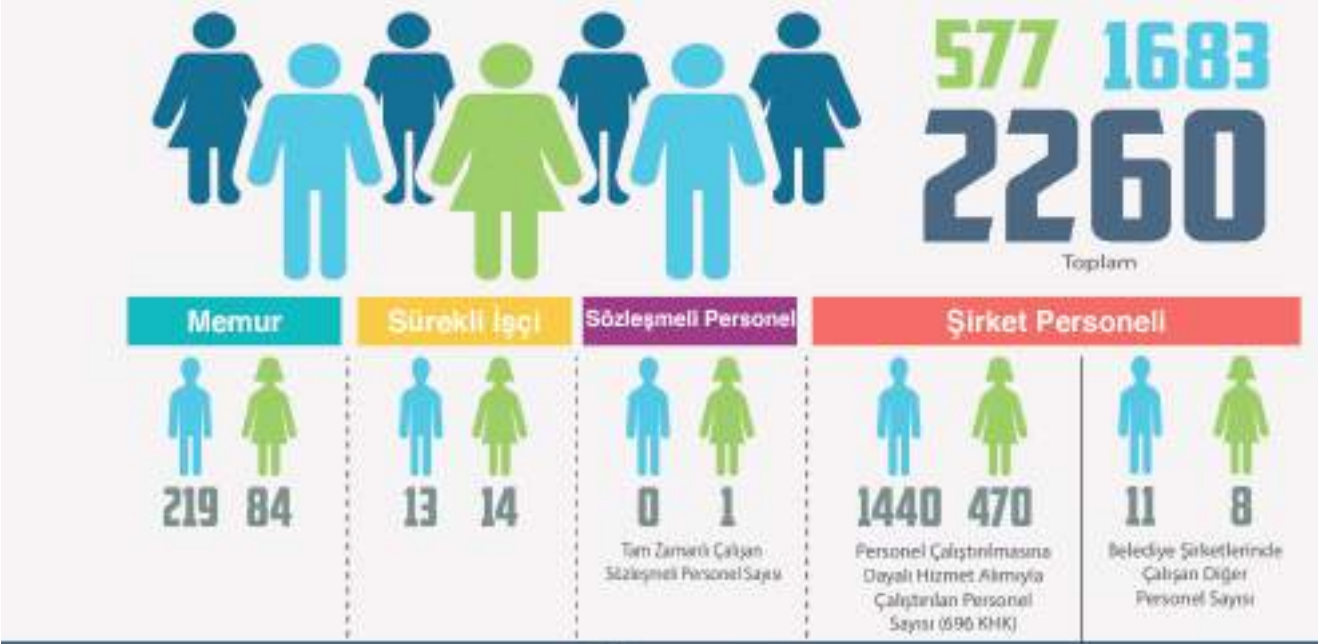

	Memur	Sürekli İşçi	Sözleşmeli Personel	Şirket Personeli	Belediye Şirketlerinde Çalışan Diğer Personel Sayısı
EĞİTİM DURUMU					
Okur- Yazar	0	0	0	10	0
İlkokul	0	0	0	327	0
Ortaokul	5	10	0	315	0
Lise	25	5	0	706	2
Ön Lisans	82	3	0	221	4
Lisans	143	8	1	309	11
Yüksek Lisans	46	1	0	22	2
Doktora	2	0	0	0	0
YAŞ					
18-25	0	0	0	142	0
26-35	111	0	0	653	7
36-45	92	11	1	781	5
46-55	60	15	0	309	5
56-65	40	1	0	25	1
65+	0	0	0	0	1
ENGELLİ PERSONEL SAYISI					
18-25	13	0	0	65	1

c.5)Sunulan Hizmetler
Belediyemiz, mevzuat hükümlerine göre asli ve tali görevlerini, çeşitli hizmetler ile yerine getirmektedir.

ALAN	FAALİYET VE HİZMET
Planlama Ve Yönetim	Stratejik plan, bütçe ve yıllık performans programlarının hazırlanması Vergi, muhasebe, satın alma ve ihale süreçlerinin yönetimi Teftiş, denetim ve hukuki süreçlerin takibi Belediye içi birimler arasında koordinasyon ve yönetişim süreçlerinin geliştirilmesi

ALAN	FAALİYET VE HİZMET
Çevre ve Altyapı Hizmetleri	Atık toplama, geri dönüşüm ve sıfır atık projelerinin yürütülmesi Çevre temizliği ve dezenfeksiyon hizmetleri İklim değişikliğiyle mücadele ve yeşil enerji projeleri geliştirilmesi

ALAN	FAALİYET VE HİZMET
Tanıtım ve Duyuru	Belediye faaliyetlerinin tanıtılması ve halkla ilişkilerin güçlendirilmesi Toplantı, organizasyon ve etkinliklerin düzenlenmesi Kardeş şehir projeleri ve ulusal/uluslararası proje çalışmaları yürütülmesi

ALAN	FAALİYET VE HİZMET
Afet Yönetimi ve Koordinasyon	Afet yönetimi ve koordinasyon planlarının hazırlanması Kriz anında hızlı müdahale ve kurtarma ekiplerinin organize edilmesi Afet sonrası toparlanma ve iyileştirme çalışmaları

ALAN	FAALİYET VE HİZMET
Personel Yönetimi ve Eğitimi	Personel özlük işlemlerinin yürütülmesi Çalışanların mesleki ve kişisel gelişimi için eğitim programları düzenlenmesi İş sağlığı ve güvenliği düzenlemelerinin denetimi ve uygulanması Kurum içi verimlilik artırma projeleri

ALAN	FAALİYET VE HİZMET
Kentsel Dönüşüm ve Şehir Planlama	Kentsel dönüşüm projelerinin geliştirilmesi ve uygulanması Şehir planlama, imar düzenlemeleri ve revizyonları Yapı denetimi ve ruhsatlandırma süreçlerinin denetlenmesi

ALAN	FAALİYET VE HİZMET
Gayrimenkul Yönetimi ve Kentsel Planlama	Belediye taşınmazlarının satış, kiralama ve kamulaştırma işlemleri İmar planları ve düzenlemeleri Cadde ve sokak isimlendirme ve numaralandırma işlemleri Kentsel dönüşüm projeleri

ALAN	FAALİYET VE HİZMET
Yol ve Altyapı Hizmetleri	Yol yapım, bakım ve onarım çalışmaları Alt yapı projelerinin planlanması ve denetlenmesi Yağmursuyu kanalları ve su tahliye sistemlerinin bakımı

ALAN	FAALİYET VE HİZMET
Bilgi Teknolojileri ve Evrak İşlemleri	Bilgisayar ağı kurulumu ve teknik altyapı yönetimi Dijital veri yönetimi ve bilgi güvenliği Resmi evrakların kaydı, takibi ve arşivlenmesi Meclis ve encümen toplantı süreçlerinin yönetimi

ALAN	FAALİYET VE HİZMET
Hayvan Rehabilitasyonu ve Sağlığı	Hayvan barınaklarının iyileştirilmesi ve hayvan sağlığı hizmetleri Sahipsiz hayvanların rehabilitasyonu, kısırlaştırma ve aşılanması Sokak ilaçlamaları ve halkın bilgilendirilmesi

ALAN	FAALİYET VE HİZMET
Tarım ve Hayvancılık Destekleri	Yerel üreticilere malzeme, tohum ve teknik destek sağlanması
	Toprak, su ve ürün analizleri yapılması
	Yerel ürünlerin tanıtımı, pazarlama desteği ve kooperatiflerin güçlendirilmesi

ALAN	FAALİYET VE HİZMET
Spor Faaliyetleri	Sportif etkinlikler, amatör spor kulüplerine destek
	Spor tesislerinin yapılması ve mevcut tesislerin iyileştirilmesi
	Gençler ve çocuklar için spor eğitim programlarının düzenlenmesi

ALAN	FAALİYET VE HİZMET
Kültür ve Sanat Faaliyetleri	Kültür ve sanat etkinliklerinin organize edilmesi
	Yerel tarihi geziler ve kültürel mirası tanıtma projeleri
	Meslek edindirme kursları ve atölyeler düzenlenmesi

ALAN	FAALİYET VE HİZMET
Sağlık ve Sosyal Destek Faaliyetleri	İhtiyaç sahiplerine yardım ve sosyal destek programlarının yürütülmesi
	Evde sağlık hizmetleri, hasta nakil ve mobil sağlık hizmetleri sağlanması
	Evde çocuk gelişimi ve aile destek programları geliştirilmesi

c.6) Yönetim ve İç Kontrol Sistemi

İç kontrol sistemi kapsamında, iç kontrol eylem planının hazırlanması amacıyla koordinasyon çalıştayları gerçekleştirilmiş, çalışmalar sürdürülmektedir. İç kontrol kapsamında belediye taşınırlarının fiziki envanteri ve kaydı envanteri yapılarak gerekli kayıtlar yapılmıştır. Aynı zamanda misyon ve vizyon çalışmaları yapılarak kurumsal kapasitenin gelişimine katkıda bulunulmuştur.

Ön mali kontrol kapsamında ise 2025 yılı içerisinde 6 mal alımı, 7 hizmet alımı ve 4 yapım işi, toplam 17 dosya ön mali kontrole tabi tutulmuştur. Ön mali kontrol inceleme formu, kamu ön mali kontrol yönetmeliğine göre güncellenerek, müdürlüklerle paylaşılmıştır.

II. AMAÇ VE HEDEFLER

A. TEMEL POLİTİKA VE ÖNCELİKLER

GÜVENİLİRLİK, ETİK YÖNETİM VE ŞEFFAFLIK
Halkın güvenini kazanmış, adil, şeffaf ve etik değerlere bağlı bir yönetim anlayışı.

KURUMSAL KAPASİTE VEVERİMLİLİK
Sürekli gelişen kurumsal kapasite ile etkin, kaliteli ve verimli hizmetler sunma hedefi.

SÜRDÜRÜLEBİLİR İNOVASYON VE İLERİYE BAKIŞ
Yenilikçi ve sürdürülebilir çözümlerle çevresel, ekonomik ve sosyal kalkınmayı teşvik eden bir yönetim.

TOPLUMSAL KATILIM VE BAĞLILIK
Beykoz halkını karar alma süreçlerine dahil ederek toplumsal birlik ve bağlılığı güçlendirmek.

YEREL KALKINMA VE İŞBİRLİĞİ
Yerel girişimciliği, bölgesel kalkınmayı ve sürdürülebilir ekonomik büyümeyi desteklemek.

DOĞA,KIYI VE DENİZ DOSTU YAKLAŞIM
Beykoz'un doğasını, kıyı şeridini, deniz kültürünü koruma ve geliştirme taahhüdü.

EĞİTİM VE SÜREKLİ GELİŞİM
Hem belediye çalışanlarının hem de halkın sürekli öğrenmesini teşvik eden, eğitimde öncü bir yaklaşım

B. İDARENİN STRATEJİK PLANINDA YER ALAN AMAÇ VE HEDEFLER

ALAN	STRATEJİK AMAÇ	HEDEF NO	STRATEJİK HEDEF
DÜZENLİ KENTLEŞME	**A1.** Kentsel Dönüşüm, Planlama, İmar, Altyapı ve Ulaşım Faaliyetlerini Sürdürülebilirlik İlkeleri Doğrultusunda Yönlendirerek, Beykoz'da Afete Hazır, Yaşanılabilir ve Güvenli Mahalleler İnşa Etmek.	1.1	Beykoz'da imar planlarını tamamlamak, gerekli revizyonları yapmak ve kentsel tasarıma yönelik projeler hazırlamak.
		1.2	Kentsel dönüşüm projeleri ile yapıların güvenirliğini ve dayanıklılığını artırmak.
		1.3	Güvenli ve sürdürülebilir ulaşım ağları, otoparklar ve su yönetim sistemleri oluşturarak altyapıyı iyileştirmek ve kent içi hayatı kolaylaştırmak.
		1.4	Beykoz'da afetlere hızlı ve etkin müdahale için acil durum planlamalarını geliştirmek, kurumlar arası koordinasyonu güçlendirmek ve müdahale kapasitesini artırmak.
		1.5	Yapı denetimlerini etkin bir şekilde yaparak imar mevzuatına aykırı yapılaşmayı önlemek.
		1.6	Beykoz'da ulaşım altyapısını güçlendirerek, deniz, kara ve raylı sistemler üzerinden sürdürülebilir, erişilebilir ve çevre dostu ulaşım seçenekleri sunmak.
		1.7	Ulusal ve uluslararası fonları araştırarak sürdürülebilir kentsel dönüşüm ve altyapı projelerine mali kaynak sağlamak.

ALAN	STRATEJİK AMAÇ	HEDEF NO	STRATEJİK HEDEF
SÜRDÜRÜLEBİLİR ÇEVRE YÖNETİMİ	**A2.** Beykoz'da Doğayı Koruyarak, Yenilenebilir Enerji Kaynaklarını ve Sürdürülebilirliği Teşvik Etmek; Tüm Canlılar İçin Sağlıklı, Çevre Dostu ve Yaşanabilir Bir Kent Oluşturarak Toplumsal Yaşam Kalitesini Artırmak	2.1	Yenilikçi projelerle sıfır atık yönetimini geliştirirek ve iklim değişikliğiyle mücadele ederek, doğal kaynakların korunmasını sağlamak ve sürdürülebilirliği teşvik etmek.
		2.2	Kentsel temizlik ve atık yönetimi süreçlerini modernize ederek, verimliliği artırmak ve halk sağlığına katkı sağlayacak şekilde çevreyi temiz tutmak.
		2.3	Beykoz'daki açık ve yeşil alanları düzenleyerek, halkın eğlenme, dinlenme, oyun ve spor ihtiyaçlarını karşılayacak alanlar oluşturmak; doğayla uyumlu, ekostisteme faydalı mekanlar yaratmak.
		2.4	Beykoz'daki ekosistem dengesini koruyarak doğal yaşam alanlarını geliştirmek; biyoçeşitliliği koruma çalışmalarıyla bölgenin doğal zenginliklerinin sürdürülebilirliğini artırmak.
		2.5	2029 yılına kadar, Beykoz'da enerji verimliliğini artırmak ve yapıları daha çevre dostu hale getirmek amacıyla, imar müracaatlarında paydaşları yeşil bina projeleri hakkında bilgilendirmek.

ALAN	STRATEJİK AMAÇ	HEDEF NO	STRATEJİK HEDEF
KENT EKONOMİSİ	**A3.** Beykoz'un Sürdürülebilir Kalkınmasını Sağlamak İçin Yerel İş Gücünü ve Girişimciliği Destekleyerek Turizm, Eko-Turizm ve Kültürel Mirası Öne Çıkaran Projelerle Ekonomik Potansiyeli Güçlendirmek.	3.1	Beykoz'da iş arayanların yetkinliklerini artımak ve işverenlerin ihtiyaçlarıa uygun nitelikli iş gücünü sağlamak için kapsamlı destek hizmetleri sunmak.
		3.2	Yerel Kalkınmayı desteklemek amacıyla ulusal ve uluslararası düzeyde iş birlikleri geliştirerek, sürdürülebilirlik, kadın girişimciliği, gençlerin gelişimi ve eko-turizm odaklı projeleri hayata geçirmek.
		3.3	Beykoz'un turizm potansiyelini yükseltmek amacıyla yerel üretim merkezlerini canlandırıp, kentsel çekim noktaları oluşturarak ekonomik kalkınmayı teşvik etmek.
		3.4	Beykoz'da ekonomik kalkınma ve turizmi desteklemek amacıyla kültürel mirası koruyan ve tanıtan projeler geliştirerek, aynı zamanda vatandaşlara ekonomik fırsatlar sunarak yerel ekonomiyi güçlendirmek.
		3.5	Tarımsal üretimi artırmak ve hayvancılığı geliştirmek amacıyla üreticilere teknik destek, malzeme yardımı ve eğitimler sunarak, yerel ürünlerin tanıtımını yapmak ve kooperatifleri güçlendirmek.

ALAN	STRATEJİK AMAÇ	HEDEF NO	STRATEJİK HEDEF
KÜLTÜR, SANAT ve TURİZM	**A4.** Beykoz'da Eğitim, Kültür, Spor ve Sosyal Hizmetleri Biraraya Getirerek, Toplumsal Dayanışmayı Güçlendiren, Sağlıklı, Aktif ve Bilinçli Bir Toplum Oluşturmak.	4.1	Eğitim ve kültürel faaliyetlerle toplumsal uyumu artırmak, bireylerin kişisel gelişimine katkı sağlamak.
		4.2	Halkın spor aktivitelerine ve olanaklarına erişimini arttırarak, fiziksel aktiviteye teşvik etmek.
		4.3	Beykoz Belediyesi'ne bağlı işletmeleri, toplumsal birlikteliği güçlendirecek, aynı zamanda hizmet kalitesini en üst seviyede tutacak şekilde yönetmek.
		4.4	Halkça ve hakça hizmet anlayışıyla Beykoz'da sosyal yardım ve destek programlarını genişleterek, ihtiyaç sahiplerine ulaşan adil, erişilebilir ve kapsayıcı bir sosyal destek ağı oluşturmak.
		4.5	Kamu binalarını, spor ve sosyal tesisleri yenileyip geliştirerek, sosyal bütünleşmeyi destekleyecek yeni yapılar inşa etmek.

ALAN	STRATEJİK AMAÇ	HEDEF NO	STRATEJİK HEDEF
SAĞLIKLI TOPLUM	**A5.** Beykoz'da Kamu Düzeni, İşyeri Güvenliği, Hayvan Hakları ve Halk Sağlığına Yönelik Hizmetleri Entegre Bir Yaklaşımla Yürütmek ve Toplumun Yaşam Kalitesini Sürekli Kılmak.	5.1	Beykoz'da işyeri ruhsatlandırma ve denetim süreçlerini şeffaf, hızlı ve etkin bir şekilde yürüterek, işyerlerinin mevzuatına uygun, sağlıklı ve güvenli koşullarda faaliyet göstermesini sağlamak.
		5.2	Kamu düzenini sağlamak amacıyla aktif denetim ve güvenlik hizmetlerini yürütmek, vatandaş şikayetlerini hızlı ve etkili bir şekilde değerlendirmek.
		5.3	Sokak hayvanlarına kapsamlı bakım hizmetleri sunarak kısırlaştırma ve aşılama oranını artırmak; vektörle mücadelede çevre ve toplum sağlığını koruyacak etkin yöntemlerle kent genelinde zararlı popülasyonunu azaltmak.
		5.4	Koruyucu ve tedavi edici sağlık hizmetlerine erişimi kolaylaştırarak halkın yaşam kalitesini ve sağlık düzeyini yükseltmek.

ALAN	STRATEJİK AMAÇ	HEDEF NO	STRATEJİK HEDEF
KURUMSAL HİZMETLER	**A6.** Halk Odaklı Hizmet Anlayışıyla, Belediye Faaliyetlerini Etkili İletişim Araçlarıyla Topluma Sunmak, Halkın Taleplerine Duyarlı, Katılımcı Bir Yönetim Sağlamak.	6.1	Halkın ve STK'ların karar süreçlerine katılımını sağlayarak, güçlü iletişim ve tanıtım faaliyetleriyle belediyenin topluma erişimini ve etkileşimini artırmak.
		6.2	Vatandaş şikayet yönerini ve muhtarlık hizmetlerini iyileştirerek, mahalle sakinlerinin taleplerine daha hızlı ve etkili bir şekilde çözüm üretmek.
		6.3	Belediyenin hizmetlerini ve etkinliklerini çeşitli iletişim ve tanıtım kanalları aracılığıyla geniş kitlelere aktarmak ve halkın katılımını teşvik etmek.

ALAN	STRATEJİK AMAÇ	HEDEF NO	STRATEJİK HEDEF
KURUMSAL YÖNETİM VE ŞEFFAFLIK	**A7.** Beykoz Belediyesi'nde şeffaflık ve hesap verebilirlik ilkeleri doğrultusunda, hukuki, idari ve personel süreçlerinde liyakat odaklı, etkin bir yönetim yapısı oluşturmak.	7.1	Belediye harcama birimlerinin iş ve işlemlerinin mevzuata uygunluğuna yönelik denetim faaliyetlerinde bulunmak.
		7.2	Belediyenin hukuki süreçlerini etkili ve hızlı bir şekilde yöneterek, kurumsal riskleri minimize etmek ve yargı süreçlerinde belediyenin menfaatlerini en üst seviyede korumak.
		7.3	Belediyenin evrak, dökümantasyon, arşivleme, meclis ve encümen süreçlerini doğru, hızlı ve etkin olacak şekilde organize etmek.
		7.4	Belediye personelinin kişisel gelişim ve mesleki yetkinliklerini artırmak için kapsamlı ve sürekli eğitim programları düzenleyerek, katılımı teşvik etmek, bu sayede kurumsal verimliliği artırmak.
		7.5	Belediye personelinin proje yazımı ve yönetim yetkinliklerini arttırmak, kurum içi iş birliğini güçlendirmek ve Beykoz'un ulusal ve uluslararası ilişkilerini sürdürülebilir şekilde genişletmek.

ALAN	STRATEJİK AMAÇ	HEDEF NO	STRATEJİK HEDEF
İLETİŞİM ve ETKİLEŞİM	**A8.** Belediye Hizmetlerinde Mükemmellik ve Sürdürülebilirlik Sağlamak Amacıyla, Teknoloji, Stratejik Yönetim, Lojistik ve Destek Hizmetlerinde Yenilikçi ve Verimli Çözümler Geliştirmek.	8.1	Bilgi teknolojileri alanında vizyoner projeleri hayata geçirmek, artan kalitede verimli ve sürdürülebilir hizmetler sunmak.
		8.2	Stratejik yönetim ve şeffaflık ilkelerini güçlendirerek, belediye hizmetlerinin mali sürdürülebilirliğini artırmak.
		8.3	Belediye taşınmazlarının en yüksek faydayı sağlayacak şekilde değerlendirerek, verimli ve sürdürülebilir yönetimini sağlamak.
		8.4	Lojistik ve destek hizmetlerinde verimliliği artırarak, belediye hizmetlerinin kalitesini ve sürekliliğini sağlamak.
		8.5	Operasyonel verimliliğini yükseltmek ve hizmet kalitesini artırmak amacıyla, personel eğitimleri ve enerji tasarruf programlarıyla sürdürülebilir ulaşım hizmetleri sunmak. Hizmet binalarının bakım, onarım ve gerektiğinde yenilerini inşa ederek, konfor
		8.6	ve işlevselliğini artırmak, belediye hizmetlerinin kesintisiz ve kaliteli sunulmasını sağlamak.

III . FAALİYETLERE İLİŞKİN BİLGİ VE DEĞERLENDİRMELER

A. MALİ BİLGİLER

A.1. Bütçe Uygulama Sonuçları

5018 sayılı kanuna göre harcama birimi "Kamu idaresi bütçesinde ödenek tahsis edilen harcama yetkisi bulunan." şeklinde tanımlanmıştır.

Belediyemiz tarafından yürütülen faaliyet ve hizmetlerde aksaklık yaşanmaması amacıyla dönem içerisinde ek bütçe ihtiyacı doğmuştur ve bütçeye dâhil edilmiştir. Bu maksatla dönem başı bütçeye ek bütçe oluşturulmuş, toplam bütçe ve geçekleşen tutar aşağıdaki tabloya yansıtılmıştır.

Müdürlük Adı	Bütçe	Ek Bütçe	Toplam Bütçe	Gerçekleşen	Gerçekleşen Oran
AFET İŞLERİ VE RİSK YÖNETİMİ MD.	9.438.000,00	20.000.000, 00	29.438.000,00	11.115.149,38	38%
BASIN VE YAYIN MD.					
BİLGİ İŞLEM MD.	40.600.000,00	3.000.000,00	43.600.000,00	33.502.898,94	77%
DESTEK HİZMETLERİ MD.	429.822.000,00		429.822.000,00	238.429.984,21	55%
DIŞ İLİŞKİLER MD.	7.741.000,00		7.741.000,00	6.215.669,70	80%
EMLAK VE İSTİMLAK MD.	90.654.000,00	3.300.000,00	93.954.000,00	78.101.130,15	83%
FEN İŞLERİ MD.	682.603.000,00		682.603.000,00	356.780.866,77	52%
GENÇLİK VE SPOR HİZMETLERİ MD.	97.286.000,00		97.286.000,00	23.452.114,07	24%
HUKUK İŞLERİ MD.	31.909.000,00	14.000.000,00	45.909.000,00	53.611.396,41	117%
İKLİM DEĞİŞİKLİĞİ VE SIFIR ATIK MD.	5.000.000,00		5.000.000,00	8.938.283,77	179%
İMAR VE ŞEHİRCİLİK MD.	32.735.000,00		32.735.000,00	25.515.954,21	78%
İNSAN KAYNAKLARI VE EĞİTİM MD.	1.538.671.000,00	950.000.000,00	2.488.671.000,00	2.386.943.126,96	96%
İŞLETME VE İŞTİRAKLER MD.	409.550.000,00		409.550.000,00	211.686.737,09	52%
KENTSEL DÖNÜŞÜM MD.	17.883.000,00		17.883.000,00	7.387.667,94	41%
KÜLTÜR, SANAT VE SOSYAL İŞLER MD.	250.000.000,00		250.000.000,00	129.491.761,63	52%
MALİ HİZMETLER MD.	775.083.000,00	118.700.000,00	893.783.000,00	234.600.525,46	26%
MUHTARLIK İŞLERİ MD.	10.864.000,00		10.864.000,00	4.717.574,93	43%
ÖZEL KALEM MD.	24.871.000,00		24.871.000,00	23.144.423,91	93%
PARK VE BAHÇELER MD.	366.152.000,00	136.000.000,00	502.152.000,00	292.688.377,71	58%
PLAN VE PROJE MD.	23.612.000,00		23.612.000,00	13.094.833,52	55%
RUHSAT VE DENETİM MD.	5.506.000,00		5.506.000,00	7.630.505,57	139%
SAĞLIK İŞLERİ MD.	15.428.000,00		15.428.000,00	10.007.483,39	65%
SOSYAL YARDIM İŞLERİ MD.	263.445.000,00		263.445.000,00	98.510.285,97	37%
TARIMSAL HİZMETLER MD.	43.576.000,00		43.576.000,00	27.068.679,56	62%
REHBERLİK VE TEFTİŞ KURULU MD.	10.343.000,00		10.343.000,00	6.302.881,28	61%
TEMİZLİK İŞLERİ MD.	560.000.000,00	110.000.000,00	670.000.000,00	621.543.211,93	93%
ULAŞIM HİZMETLERİ MD.	1.237.436.000,00		1.237.436.000,00	1.163.443.768,86	94%
VETERİNER İŞLERİ MD.	36.446.000,00		36.446.000,00	16.630.095,25	46%
YAPI KONTROL MD.	40.616.000,00		40.616.000,00	11.562.619,78	28%
YAZI İŞLERİ MD.	12.800.000,00		12.800.000,00	22.935.080,11	179%
ZABITA MD.	129.930.000,00		129.930.000,00	105.219.546,89	81%
TOPLAM	**7.200.000.000,00**	**1.355.000.000,00**	**8.555.000.000,00**	**6.230.272.635,35**	**73%**

Ekonomik sınıflandırma 1. Düzey belediyemiz bütçe giderleri 2023-2024-2025 tarihli veriler aşağıdaki tabloya yansıtılmıştır.

Ek. Kodu	Gider Türü	2023 Yılı		2024 Yılı		2025	
		Bütçe Tahmini	Gerçekleşme	Bütçe Tahmini	Gerçekleşme	Bütçe Tahmini	Gerçekleşme
1	Personel Giderleri	126.390.000,00	147.004.899,09	214.362.750,00	264.553.045,99	389.587.200,00	419.891.383,48
2	Sos.Güv.Kur.Dev.Prim.Gid.	20.736.000,00	16.146.710,17	32.677.000,00	27.656.269,25	59.984.400,00	36.757.680,43
3	Mal ve Hizmet Alım Gid.	1.777.643.621,18	1.744.237.281,41	3.241.030.250,00	3.192.282.539,87	5.934.300.400,00	5.068.296.641,58
4	Faiz Giderleri	100.000,00	2.452.952,40	1.000.000,00	21.687.079,18	10.000.000,00	62.795.288,93
5	Cari Transferler	22.763.000,00	45.283.463,06	85.386.000,00	75.872.269,62	168.513.000,00	71.282.914,03
6	Sermaye Giderleri	670.644.047,56	628.983.559,42	772.224.068,29	636.517.622,93	1.208.103.080,00	478.426.200,86
7	Sermaye Transferleri	3.004.000,00	2.062.348,62	5.504.000,00	3.417.190,25	7.005.000,00	6.328.720,71
8	Borç Verme	2.000,00	58.805.493,70	66.002.000,00	133.236.384,76	150.001.000,00	86.493.805,33
9	Yedek Ödenekler	258.945.000,00	0,00	440.005.000,00	0,00	646.987.000,00	0,00
	TOPLAM	**2.880.227.668,74**	**2.644.976.707,87**	**4.858.191.068,29**	**4.355.222.401,85**	**8.574.481.080,19**	**6.230.272.635,35**

Ekonomik sınıflandırma 1. Düzey belediyemiz bütçe gelirleri 2023-2024-2025 tarihli veriler aşağıdaki tabloya yansıtılmıştır.

Ek. Kodu	Gelir Türü	2023 Yılı		2024 Yılı		2025 Yılı	
		Bütçe Tahmini	Gerçekleşme	Bütçe Tahmini	Gerçekleşme	Bütçe Tahmini	Gerçekleşme
1	Vergi Gelirleri	679.004.000,00	297.719.987,47	1.205.890.000,00	465.594.448,19	1.320.450.000,00	552.450.212,28
3	Teşebbüs Ve Mülkiyet Gel.	55.295.000,00	290.990.464,01	285.500.000,00	1.002.819.211,59	2.001.550.000,00	1.212.733.572,88
4	Alınan Bağ. Ve Yard. İle Öz. Gel.	300.540.000,00	746.609.148,93	500.200.000,00	520.232.150,69	1.000.000,00	532.397.298,95
5	Diğer Gelirler	493.380.000,00	612.627.694,63	1.088.510.000,00	1.168.655.146,12	1.665.100.000,00	1.595.309.100,46
6	Sermaye Gelirleri	460.000.000,00	99.557.306,63	900.000.000,00	18.895.387,52	2.212.000.000,00	292.866.069,45
9	Red Ve İadeler (-)	-79.000,00	0,00	-100.000,00	0,00	-100.000,00	0,00
	TOPLAM	**1.988.140.000,00**	**2.047.504.601,67**	**3.980.000.000,00**	**3.176.196.344,11**	**7.200.000.000,00**	**4.185.756.254,02**

2025 yılı gelirlerimizin tahakkuk ve tahsilini gösterir tablomuz aşağıda paylaşılmıştır.

Ek. Kodu	Gelir Türü	2025 Yılı		
		Tahakkuk	Net Tahsilat	Oran (%)
1	Vergi Gelirleri	618.982.626,58	552.450.212,28	89,2513277
2	Teşebbüs ve Mülkiyet Gelirleri	1.305.148.075,09	1.212.733.572,88	92,9192324
3	Alınan Bağış ve Yardımlar İle Özel Gelirler	532.397.298,95	532.397.298,95	100
4	Diğer Gelirler	1.768.551.063,22	1.595.309.100,46	90,2042996
5	Sermaye Gelirleri	1.077.049.047,17	292.866.069,45	27,1915258
6	Red ve İadeler (-)	0,00	0,00	0
	TOPLAM	**5.302.128.111,01**	**4.185.756.254,02**	**78,9448343**

A.2. Temel Mali Tablolara İlişkin Açıklamalar

Belediyemizin 31/12/2025 tarihli bilançosu aşağıda paylaşılmıştır.

Kurumun Adı: Beykoz Belediyesi	BİLANÇO	Bütçe Yılı : 2025	
		Ayı : OCAK - ARALIK	
AKTİFLER			
	2023	2024	2025
I- DÖNEN VARLIKLAR	524.969.105,40	1.059.674.815,46	1.295.050.544,37
10 HAZIR DEĞERLER	150.690.668,59	514.716.315,55	386.739.483,44
102 BANKA HESABI	117.875.847,84	392.161.233,84	181.354.964,31
109 BANKA KREDİ KARTLARINDAN ALACAKLAR	32.814.820,75	122.555.081,71	205.384.519,13
12 FAALİYET ALACAKLARI	325.863.665,72	453.444.445,52	747.575.862,58
121 GELİRLERDEN TAKİPLİ ALACAKLAR HESABI	315.761.681,86	426.006.427,72	688.492.584,21
122 GELİRLERDEN TECİLLİ VE TEHİRLİ ALACAKLAR	759.942,18	663.954,21	270.001,91
126 VERİLEN DEPOZİTO VE TEMİNATLAR HESABI	9.342.041,68	9.342.041,68	9.342.041,68
127 DİĞER FAALİYET ALACAKLARI HESABI	0,00	17.432.021,91	49.471.234,78
13 KURUM ALACAKLARI	0,00	0,00	274.229,78
137 TAKİPTEKİ KURUM ALACAKLARI HESABI	0,00	0,00	274.229,78
14 DİĞER ALACAKLAR	1.588.227,35	1.588.227,35	332.330,60
140 KİŞİLERDEN ALACAKLAR HESABI	1.588.227,35	1.588.227,35	332.330,60
15 STOKLAR	41.007.372,79	78.964.904,37	142.809.111,53
150 İLK MADDE VE MALZEME HESABI	41.007.372,79	78.964.904,37	142.809.111,53
16 ÖN ÖDEMELER	5.819.170,95	9.932.630,62	17.319.526,44
162 BÜTÇE DIŞI AVANS VE KREDİLER HESABI	5.819.170,95	9.932.630,62	17.319.526,44
18 GELECEK AYLARA AİT GİDERLER	0,00	1.028.292,05	0,00
181 GELİR TAHAKKUKLARI HESABI	0,00	1.028.292,05	0,00
II- DURAN VARLIKLAR	5.907.993.009,16	7.545.855.192,06	9.574.872.794,23
22 FAALİYET ALACAKLARI	1.281.019.313,47	1.234.882.471,85	1.509.844.908,54

Kurumun Adı: Beykoz Belediyesi	BİLANÇO	Bütçe Yılı : 2025	
		Ayı : OCAK - ARALIK	
AKTİFLER			
	2023	2024	2025
220 GELİRLERDEN ALACAKLAR HESABI	30.874.461,07	39.580.935,16	73.203.238,83
222 GELİRLERDEN TECİLLİ VE TEHİRLİ ALACAKLAR	8.470.411,56	3.798.817,14	2.231.413,04
226 VERİLEN DEPOZİTO VE TEMİNATLAR HESABI	955.453,03	3.595.236,94	4.606.313,18
227 DİĞER FAALİYET ALACAKLARI HESABI	1.240.718.987,81	1.187.907.482,61	1.429.803.943,49
23 KURUM ALACAKLARI	63.984.320,77	146.220.705,53	72.890.035,30
232 KURUMCA VERİLEN BORÇLARDAN ALACAKLAR	63.984.320,77	146.220.705,53	72.890.035,30
24 MALİ DURAN VARLIKLAR	108.451.607,44	121.083.824,11	134.516.070,74
240 MALİ KURULUŞLARA YATIRILAN SERMAYELER	28.900.569,44	41.492.371,25	54.666.336,88
241 MAL VE HİZMET ÜRETEN KURULUŞLARA YATIRILAN SERMAYELER HS	79.551.038,00	79.591.452,86	79.849.733,86
25 MADDİ DURAN VARLIKLAR	4.454.537.767,48	6.043.668.190,57	7.857.621.779,65
250 ARAZİ VE ARSALAR HESABI	38.619.022,51	24.586.147,04	0,00
251 YERALTI VE YERÜSTÜ DÜZENLERİ HESABI	2.712.924.331,85	3.713.435.549,08	4.816.412.339,81
252 BİNALAR HESABI	1.492.974.004,32	1.938.713.801,37	2.481.913.220,75
253 TESİS, MAKİNE VE CİHAZLAR HESABI	62.526.742,45	85.605.235,56	100.206.056,95
254 TAŞITLAR HESABI	79.625.962,65	102.626.089,76	133.793.144,60
255 DEMİRBAŞLAR HESABI	118.268.462,03	156.198.471,49	187.820.505,71
257 BİRİKMİŞ AMORTİSMANLAR HESABI (-)I	-1.046.684.536,4	-1.564.720.456,8	-2.246.775.782,0

Kurumun Adı: Beykoz Belediyesi	BİLANÇO	Bütçe Yılı : 2025 Ayı : OCAK - ARALIK	
AKTİFLER			
	2023	2024	2025
258 YAPILMAKTA OLAN YATIRIMLAR HESABI	996.283.778,14	1.587.223.353,14	2.384.252.293,91
26 MADDİ OLMAYAN DURAN VARLIKLAR	0,00	0,00	0,00
260 HAKLAR HESABI	18.204.821,85	32.061.753,92	32.798.553,92
268 BİRİKMİŞ AMORTİSMANLAR HESABI (-)	-18.204.821,85	-32.061.753,92	-32.798.553,92
Aktif Toplam	9.760.203.416,90	13.546.958.463,43	17.354.885.629,78
Genel Toplam	6.432.962.114,56	8.605.530.007,52	10.869.923.338,6

Kurumun Adı: Beykoz Belediyesi	BİLANÇO	Bütçe Yılı : 2025 Ayı : OCAK - ARALIK	
PASİFLER			
	2023	2024	2025
III- KISA VADELİ YABANCI KAYNAKLAR	941.914.324,82	2.319.378.694,25	3.455.759.575,40
32 FAALİYET BORÇLARI	824.136.374,10	2.130.735.944,09	3.105.440.054,91
320 BÜTÇE EMANETLERİ HESABI	824.136.374,10	2.130.735.944,09	3.105.440.054,91
33 EMANET YABANCI KAYNAKLAR	66.031.486,27	57.391.509,98	144.528.950,88
330 ALINAN DEPOZİTO VE TEMİNATLAR HESABI	29.405.361,68	27.849.088,91	112.676.255,13
333 EMANETLER HESABI	36.626.124,59	29.542.421,07	31.852.695,75
36 ÖDENECEK DİĞER YÜKÜMLÜLÜKLER	46.502.418,89	119.228.055,79	174.441.622,97
360 ÖDENECEK VERGİ VE FONLAR HESABI	11.438.176,73	21.813.228,54	17.494.596,41
361 ÖDENECEK SOSYAL GÜVENLİK KESİNTİLERİ	352.780,50	687.554,51	569.659,33
362 FONLAR VEYA DİĞER KAMU İDARELERİ ADINA YAPILAN TAHSİLAT HS	4.978.727,95	22.146.244,96	8.023.012,44
363 KAMU İDARELERİ PAYLARI HESABI	14.524,44	14.524,44	14.524,44

Kurumun Adı: Beykoz Belediyesi	BİLANÇO	Bütçe Yılı : 2025 Ayı : OCAK - ARALIK	
PASİFLER			
	2023	2024	2025
368 VADESİ GEÇMİŞ, ERTELENMİŞ VEYA	29.718.209,27	74.566.503,34	148.339.830,35
37 BORÇ VE GİDER KARŞILIKLARI	5.000.000,00	11.338.135,05	24.400.139,94
372 KIDEM TAZMİNATI KARŞILIĞI HESABI	5.000.000,00	11.338.135,05	24.400.139,94
38 GELECEK AYLARA AİT GELİRLER VE GİDER	0,00	441.003,78	6.704.761,14
381 GİDER TAHAKKUKLARI HESABI	0,00	441.003,78	6.704.761,14
39 DİĞER KISA VADELİ YABANCI KAYNAKLAR	244.045,56	244.045,56	244.045,56
397 SAYIM FAZLALARI HESABI	244.045,56	244.045,56	244.045,56
IV- UZUN VADELİ YABANCI KAYNAKLAR	87.707.099,81	164.362.791,39	531.930.367,54
40 UZUN VADELİ İÇ MALİ BORÇLAR	0,00	38.182.143,90	408.040.452,68
400 BANKA KREDİLERİ HESABI	0,00	38.182.143,90	408.040.452,68
47 BORÇ VE GİDER KARŞILIKLARI	17.770.788,84	69.993.416,75	81.743.416,75
472 KIDEM TAZMİNATI KARŞILIĞI HESABI	17.770.788,84	69.993.416,75	81.743.416,75
49 DİĞER UZUN VADELİ YABANCI KAYNAKLAR	69.936.310,97	56.187.230,74	42.146.498,11
499 DİĞER UZUN VADELİ YABANCI KAYNAKLAR	69.936.310,97	56.187.230,74	42.146.498,11
V- ÖZKAYNAKLAR	5.403.340.689,93	6.121.788.521,88	6.882.233.395,66
50 NET DEĞER HESABI	1.124.176.020,97	963.399.831,88	861.569.458,67
500 NET DEĞER HESABI	1.124.176.020,97	963.399.831,88	861.569.458,67
57 GEÇMİŞ YILLAR FAALİYET SONUÇLARI	4.065.994.254,08	5.291.227.068,42	6.006.484.953,44
570 GEÇMİŞ YILLAR OLUMLU FAALİYET SONUÇLARI	4.065.994.254,08	5.291.227.068,42	6.006.484.953,44

Kurumun Adı: Beykoz Belediyesi	BİLANÇO	Bütçe Yılı : 2025	
		Ayı : OCAK - ARALIK	
PASİFLER			
	2023	2024	2025
58 GEÇMİŞ YILLAR OLUMSUZ FAALİYET SONUÇLARI	-933.868.094,89	-848.096.263,44	-728.115.430,80
580 GEÇMİŞ YILLAR OLUMSUZ FAALİYET SONUÇLARI	-933.868.094,89	-848.096.263,44	-728.115.430,80
59 DÖNEM FAALİYET SONUÇLARI	1.147.038.509,77	715.257.885,02	742.294.414,35
590 DÖNEM OLUMLU FAALİYET SONUCU HESABI	1.147.038.509,77	715.257.885,02	742.294.414,35
Pasif Toplam	6.432.962.114,56	8.605.530.007,52	10.869.923.338,6
Genel Toplam	6.432.962.114,56	8.605.530.007,52	10.869.923.338,6

A.3. Mali Denetim Sonuçları

İÇ DENETİM

İç denetim biriminin güvence ve danışmanlık faaliyetleri 2021 yılı itibarıyla başlamış; ancak iç denetçinin görevden ayrılması ve iç denetim biriminin mülga olması sebebiyle faaliyet sonlanmıştır. Teftiş Kurulu Müdürlüğü'nde hukuki süreçlere bağlı kalınarak istihdam edilen müfettişlerin yetişme sürecinin tamamlanmasıyla birlikte etkin bir denetim kapasitesi oluşturulması hedeflenmektedir. Ayrıca yetişme sürecinde gerçekleştirilen denetim, rehberlik, inceleme ve soruşturma işlerinde iç denetimin bağlı olduğu standartlar ve risk yönetim metotlarından faydalanılmaktadır.

DIŞ DENETİM

Başkanlığımızın mali iş ve işlemlerinin dış denetimi, 6085 sayılı Sayıştay Kanunu ve bağlı mevzuat çerçevesinde Sayıştay Başkanlığı'nca görevlendirilen denetçiler aracılığıyla yapılmaktadır. Yürütülen dış denetim faaliyetleri esnasında idarenin hesap ve işlemleri ile mali rapor ve tablolarının güvenilirliği ve doğruluğu sorgulanmakta, idarenin gelir, gider ve mallarına ilişkin hesap ve işlemlerinin kanunlara ve diğer hukuki düzenlemelere uygun olup olmadığı tespit edilmekte, hesap verme sorumluluğu çerçevesinde idarece belirlenen hedef ve göstergeler ile ilgili olarak faaliyet sonuçları ölçülmektedir. Bütün bu dış denetim faaliyetlerinin sonuçlarını içeren mali denetim raporu, düzenlilik denetimi raporu ve performans denetimi raporu düzenlenip cevaplanmak üzere idareye gönderilmekte; başkanlığımızca verilen cevaplar sonucunda ulaşılan son kanaat, denetim görüşünü de içeren nihai rapora bağlanıp Sayıştay Başkanlığı'nın internet portalında kamuoyuna açıklanmaktadır. Bu kapsamda başkanlığımız 2025 faaliyet dönemi içerisinde mali iş ve işlemlerine yönelik Sayıştay denetime tabi tutulmuştur.

İçişleri Bakanlığı Mülkiye Teftiş Kurulu Yönetmeliği'ne göre, mülkiye müfettişleri tarafından yönetmelik esaslarına göre denetimler gerçekleştirilmekte ve denetim kapsamındaki idari birimlerin üç yılda bir denetlenmesi öngörülerek çalışmaktadır. Bu kapsamda, her yıl Teftiş Kurulu Başkanlığı tarafından hazırlanan, denetlenecek mahalli idareleri gösteren programa göre olağan denetimler yürütülmektedir. Olağan denetimlerin dışında İçişleri Bakanlığı'nın onayı ile ilgili idarede özel teftiş, inceleme, soruşturma ve araştırma yapılabilmektedir. İhbar ve şikayet dilekçeleri ise ilgisine göre merkez birimleri, bağlı kuruluşlar veya valiliklerce incelenir ve daha sonra sonuçlandırılır. Bu kapsamda başkanlığımız 2025 faaliyet dönemi içerisinde Mülkiye teftişine tabi tutulmuştur.

MECLİS DENETİM KOMİSYONU

5393 sayılı Belediye Kanununun, Denetim Komisyonu başlıklı 25'inci maddesi gereğince ve Beykoz Belediye Meclisi'nce yapılan seçim sonucunda oluşan Meclis Denetim Komisyonu, Başkanlığın 2025 yılı gelir ve giderleri ile bunlara ilişkin hesap, kayıt ve işlemlerin denetimini yürütmektedir.

PERFORMANS BİLGİLERİ

B.PERFORMANS BİLGİLERİ

Amaç 1

Kentsel Dönüşüm, Planlama, İmar, Altyapı ve Ulaşım Faaliyetlerini Sürdürülebilirlik İlkeleri Doğrultusunda Yönlendirerek, Beykoz'da Afete Hazır, Yaşanılabilir ve Güvenli Mahalleler İnşa Etmek.

Stratejik Hedef No	STRATEJİK HEDEF ADI
1.1.	Beykoz'da imar planlarını tamamlamak, gerekli revizyonları yapmak ve kentsel tasarıma yönelik projeler hazırlamak.
1.2.	Kentsel dönüşüm projeleri ile yapıların güvenliğini ve dayanıklılığını artırmak.
1.3.	Güvenli ve sürdürülebilir ulaşım ağları, otoparklar ve su yönetim sistemleri oluşturarak altyapıyı iyileştirmek ve kent içi hayatı kolaylaştırmak.
1.4.	Beykoz'da afetlere hızlı ve etkin müdahale için acil durum planlamalarını geliştirmek, kurumlar arası koordinasyonu güçlendirmek ve müdahale kapasitesini artırmak.
1.5.	Yapı denetimlerini etkin bir şekilde yaparak imar mevzuatına aykırı yapılaşmayı önlemek.
1.6.	Beykoz'da ulaşım altyapısını güçlendirerek, deniz, kara ve raylı sistemler üzerinden sürdürülebilir, erişilebilir ve çevre dostu ulaşım seçenekleri sunmak.
1.7.	Ulusal ve uluslararası fonları araştırarak sürdürülebilir kentsel dönüşüm ve altyapı projelerine mali kaynak sağlamak.

H1: Beykoz'da imar planlarını tamamlamak, gerekli revizyonları yapmak ve kentsel tasarıma yönelik projeler hazırlamak.

Toplam 21 Plan Bölgesi bulunmaktadır. 18 Plan Bölgesi Çevre, Şehircilik ve İklim Değişikliği Bakanlığı yetkisinde kalmaktadır. Öngörünüm Bölgesi haricindeki planlanabilir alanın %85 inde (12.131 ha) uygulama imar planı onaylanmıştır. Söz konusu alanlarda mevcut durumda 156.618 kişi yaşamakta olup imar planlarında öngörülen nüfus ise 266.425 kişidir.

	Planlama Alanı (ha)	% Yüzde (Öngörünüm Hariç)	Mevcut Nüfus (Kişi)	Her Nüfus (Kişi)
Kesinleşen Plan Bölgeleri	8547.74	59.95%	133.071	219.988
Kesinleşme Süreci Devam Eden Plan Bölgeleri	3583.87	25.35%	23.547	26.437
Onama Süreci Devam Eden Plan Bölgeleri	1634	11.47%	38.124	40.828
İptal Olan Plan Bölgeleri	485.41	3.41%	9.366	23.231
Toplam	14251.02	100.00%	202.108	330.484

Akbaba Ve Dereseki Mahallelerine Ait İmar Planları

Akbaba ve Dereseki Mahallelerinin bir kısmını kapsamaktadır. 1/5000 Ölçekli Koruma Amaçlı Nazım İmar Planı ve 1/1000 Ölçekli Koruma Amaçlı Uygulama İmar Planı 03.05.2023 tarihinde onaylanmıştır.

İkinci askıda yapılan itirazlara ilişkin düzenlemeler 08.07.2025-08.08.2025 tarihleri arasında askıya çıkarılmıştır. Planlama alanının tamamına yakını kesinleşmiştir.

Anadolufeneri Ve Kaynarca Mahallelerine Ait İmar Planları

Anadolufeneri, Kaynarca, Mahmutşevketpaşa ve Dereseki Mahallelerinin bir kısmını kapsamaktadır. 1/5000 Ölçekli Koruma Amaçlı Nazım İmar Planı ve 1/1000 Ölçekli Koruma Amaçlı Uygulama İmar Planı 03.05.2023 tarihinde onaylanmış olup İtiraz değerlendirmeleri 08.10.2025- 08.11.2025 tarihleri arasında askıya çıkmıştır. Planlama alanının tamamına yakını kesinleşmiştir.

Mahmutşevketpaşa Ve Alibahadır Mahallelerine Ait İmar Planları

Mahmutşevketpaşa ve Alibahadır Mahallelerinin bir kısmını kapsamaktadır. 1/5000 Ölçekli Koruma Amaçlı Nazım İmar Planı ve 1/1000 Ölçekli Koruma Amaçlı Uygulama İmar Planı 03.05.2023 tarihinde onaylanmış olup 08.05.2023-06.06.2023 tarihleri arasında askıya çıkarılmıştır. İtiraz değerlendirmeleri tamamlanmış olup dosya Bakanlığa sunulmuştur.

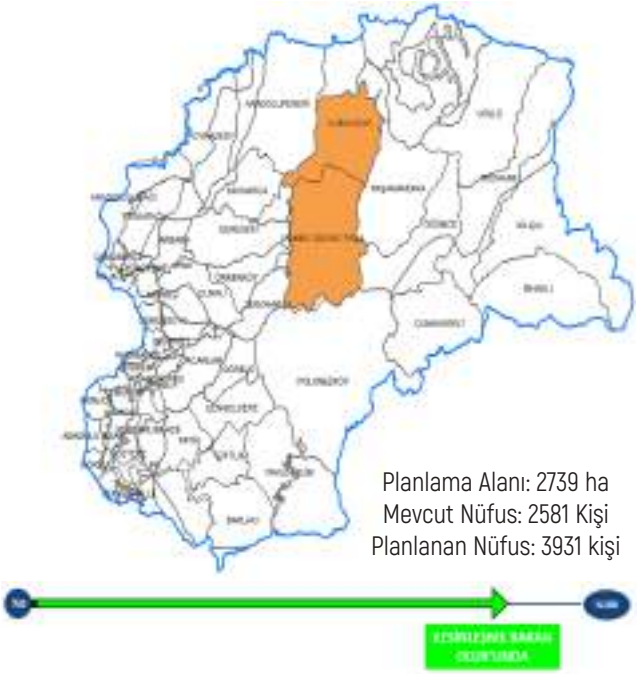

Riva Mahallesi Köy İçine Ait İmar Planları

1/5000 ve 1/1000 Ölçekli Koruma Amaçlı Nazım ve Uygulama İmar Planı 03.05.2023 tarihinde onaylanmış olup 08.05.2023-06.06.2023 tarihleri arasında askıya çıkarılmıştır. Askı sürecinde yapılan itirazların değerlendirmesi tamamlanmış olup plan bölgesi genelinde değişiklik yapılmayan yerlerin kesinleşmesi yapılmış ve değişiklik yapılan alanlar 26.06.2025-25.07.2025 tarihleri arasında 1 (bir) ay süre ile Çevre Şehircilik ve İklim Değişikliği İl Müdürlüğü'nde askıya çıkarılmıştır. İtiraz değerlendirmeleri devam etmektedir. Planlama alanının büyük bir kısmı kesinleşmiştir.

Riva Mahallesi Beylikmandıra Mevkine Ait İmar Planları

Beylikmandıra Mevkii'nin Bir Kısmına ilişkin 1/5000 Ölçekli Koruma Amaçlı Nazım İmar Planı Revizyonu ve ilavesi ile 1/1000 Ölçekli Koruma Amaçlı Uygulama İmar Planı 08.05.2023 tarihinde onaylanmış olup plan bölgesinin tamamı 13.05.2025 tarihinde kesinleşmiştir.

Riva Deresi Ve Çevresi 1. Etap İmar Planları

Riva, Alibahadır, Paşamandıra, Göllü, Öğümce, ve Bozhane Mahallelerinin bir kısmını kapsamaktadır. 1/5000 Ölçekli Koruma Amaçlı Nazım İmar Planı ve 1/1000 Ölçekli Koruma Amaçlı Uygulama İmar Planı 03.05.2023 tarihinde onaylanmıştır. Kesinleşmeyen yerlere ilişkin askı süresi içerisinde yapılan itirazlara ilişkin düzenlemeler tamamlanmış olup 12.08.2025 tarihinde onaylanmıştır. Planlama alanının tamamına yakını kesinleşmiştir.

Riva Deresi Ve Çevresi 2. Etap İmar Planları

Cumhuriyet, Kılıçlı, İshaklı, ve Öğümce Mahallelerinin bir kısmını kapsamaktadır. 1/5000 Ölçekli Koruma Amaçlı Nazım İmar Planı ve 1/1000 Ölçekli Koruma Amaçlı Uygulama İmar Planı 03.05.2023 tarihinde onaylanmıştır. Kesinleşmeyen yerlere ilişkin askı süresi içerisinde yapılan itirazlara ilişkin düzenlemeler tamamlanmış olup 27.10.2025 tarihinde onaylanmıştır. 27.11.2025 – 27.12.2025 tarihleri arasında askıya çıkarılmıştır. Planlama alanının tamamına yakını kesinleşmiştir.

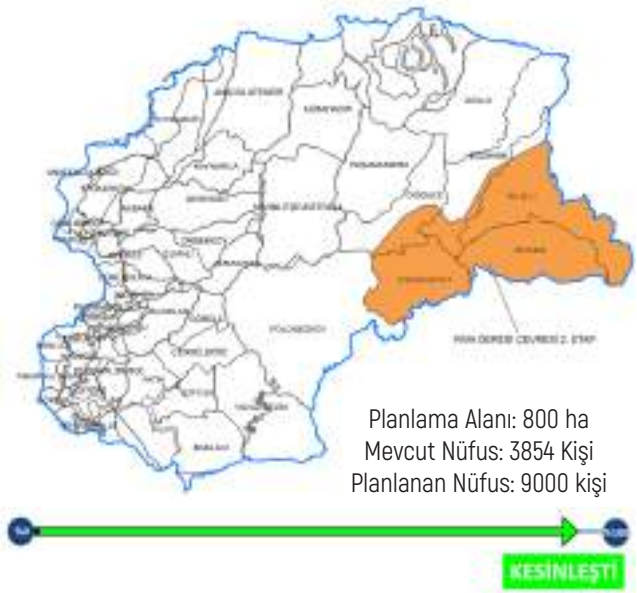

Rüzgarlıbahçe Ve Çubuklu Mahallelerine Ait İmar Planları

Rüzgarlıbahçe ve Çubuklu Mahallelerinin bir kısmını kapsamaktadır. 1/5000 Ölçekli Koruma Amaçlı Nazım İmar Planı ve 1/1000 Ölçekli Koruma Amaçlı Uygulama İmar Planı 08.05.2023 tarihinde onaylanmış olup 11.05.2023-09.06.2023 tarihleri arasında askıya çıkarılmıştır. Askı itirazlarına yönelik düzenlemeler 12.08.2025 tarihinde İstanbul ili, Beykoz ilçesi, Rüzgarlıbahçe ve Çubuklu Mahallelerinin bir kısmına ait 1/5000 ölçekli Koruma Amaçlı Nazım İmar Planı Revizyonu ve 1/1000 ölçekli Koruma Amaçlı Uygulama İmar Planı Revizyonu olarak onaylanmış ve 22.09.2025 – 22.10.2025 tarihleri arasında askıya çıkarılmıştır. Revizyon imar planı itiraz değerlendirmeleri devam etmektedir.

Elmalı Ve Örnekköy Mahallelerine Ait İmar Planları

Elmalı, Örnekköy Mahallelerinin bir kısmını kapsamaktadır. 1/5000 Ölçekli Koruma Amaçlı Nazım İmar Planı ve 1/1000 Ölçekli Koruma Amaçlı Uygulama İmar Planı 08.05.2023 tarihinde onaylanmıştır. 2023/05 onaylı plan itiraz değerlendirmeleri sonucu Revizyon imar planı 27.12.2023 tarihinde onaylanarak 22.01.2024 - 21.02.2024 tarihleri arasında askıya çıkartılmıştır. Revizyon imar planı itiraz değerlendirmeleri devam etmektedir.

Boğaziçi Alanı Geri Görünüm Ve Etkilenme Bölgesi İmar Planı 2. Etap

Çubuklu, Kanlıca, Kavacık, Anadolu Hisarı, Göztepe, Göksu ve Yenimahalle Mahallelerinin bir kısmını kapsamaktadır. 1/5000 Ölçekli Nazım İmar Planı 17.12.2018 tarihinde onaylanmıştır. 1/1000 Ölçekli Uygulama İmar Planı 30.11.2023 tarihinde onaylanmıştır. Uygulama imar planı 31.01.2024 - 29.02.2024 tarihleri arasında askıya çıkartılmıştır. Askı süresi içerisinde yapılan itirazlardan uygun bulunanlara ilişkin yapılan değişiklikler Beykoz Belediye Meclisi'nin 10.01.2025 Tarih ve 2025-11 Sayılı kararı ile onaylanarak İBB'ye iletilmiştir. İBB Meclisi tarafından ilk Meclis Kararı, Kültür Varlıklarını Koruma Kurulu kararı alınmıştır. Tabiat Varlıklarını Koruma Bölge Komisyonunda süreci devam etmektedir.

Boğaziçi Alanı Geri Görünüm Ve Etkilenme Bölgesi İmar Planı 3. Etap

Merkez, Akbaba, Ortaçeşme, Çamlıbahçe, Yalıköy, Tokatköy, Anadolukavağı, Dereseki, Kaynarca, Poyrazköy ve Anadolufeneri Mahallelerinin bir kısmını kapsamaktadır.

1/5000 Ölçekli Nazım İmar Planı 17.12.2018 tarihinde onaylanmıştır.

1/5000 Ölçekli Nazım İmar Planı itirazları 15.07.2023 tarihinde onaylanmış olup 20.10.2023 - 20.11.2023 tarihleri arasında askıya çıkarılmıştır.

Nazım imar planına yapılan yeni itirazlara yönelik düzenlenen 1/5000 Ölçekli Nazım İmar Planı değişiklikleri 21.11.2022-21.12.2022 tarihleri arasında askıya çıkarılmıştır.

Bodrum katların ve çatı piyesi yapılabilmesi sağlayan plan notu değişikliği talebimiz Çevre, Şehircilik ve İklim Değişikliği Bakanlığımızın desteği alınarak kazanılmış ve İstanbul Büyükşehir Belediye Başkanlığı tarafından da onaylanmıştır. 22.12.2025 tarihinde askıdan inmiştir.

Nazım imar planının kesinleşmesinin ardından uygulama imar planının onama süreci devam devam edecektir. Uygulama imar planı İstanbul Büyükşehir Belediyesinde olup kesinleşmenin ardından ilgili kurumlara iletilecektir.

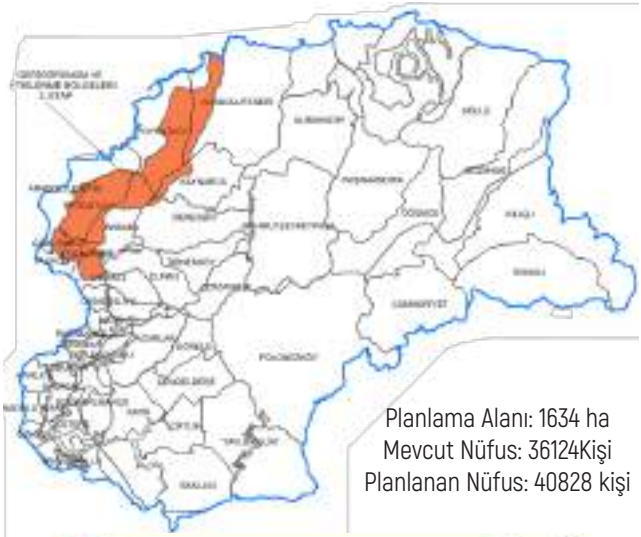

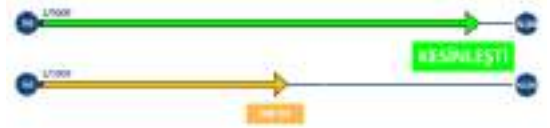

Çavuşbaşı Çiftlik Mahallesi Okul Alanı İmar Planı

2021 yılında "Belediye Hizmet Alanı" olarak planlanan Beykoz Belediyesi mülkiyetindeki Çiftlik Mahallesi 1624 ada 3 parselde, vatandaşlarımızın talepleri doğrultusunda hazırlanan okul alanı imar planı değişikliği 03.06.2025 tarihinde Çevre, Şehircilik ve İklim Değişikliği Bakanlığı tarafından onaylanmıştır. Belediye parselimizin yaklaşık 6.000 m2 alan okul alanı için ayrılmış durumda bulunmaktadır. Okul alanı olarak planlanan belediye mülkiyetimize, Çiftlik Mahallemiz ve Çavuşbaşı bölgesine hizmet edecek şekilde projelendirme çalışmaları Milli Eğitim Müdürlüğü tarafından yapılmaktadır.

Ticaret Aksları

1- Çavuşbaşı

İstanbul İli Beykoz İlçesi, Çengeldere, Fatih Yavuz Selim, Baklacı, Çiftlik, Görele Mahalleleri 1/1000 Ölçekli Koruma Amaçlı Revizyon Uygulama İmar Planı kapsamında; Ana arter niteliğinde bulunan cepheli konut yapı adalarında işyeri ihtiyacının karşılanabilmesi amacı ile ticari nitelikte bağımsız bölüm yapılabilmesine yönelik;

2025 – Mayıs Meclisinde ana arter niteliğinde bulunan Çavuşbaşı Cumhuriyet Caddesi, İstanbul Caddesi ve Bahri Yaşar Yılmaz Caddesi'ne

2025-Temmuz Meclisinde ana arter niteliğinde bulunan Aşık Veysel Caddesi ve Polonezköy Yolu'na ilişkin meclis kararı alınmıştır.

2- Gerigörünüm 2. Etap

İstanbul İli Beykoz İlçesi, 1/1000 Ölçekli Boğaziçi Alanı Gerigörünüm ve Etkilenme Bölgeleri Koruma Amaçlı Revizyon Uygulama İmar Planı/2.Etap kapsamında; Ana arter niteliğinde bulunan cepheli konut yapı adalarında işyeri ihtiyacının karşılanabilmesi amacı ile ticari nitelikte bağımsız bölüm yapılabilmesine yönelik;

2025 – Haziran Meclisinde ana arter niteliğinde bulunan Kireçocağı Caddesi, Hidiv Kasrı Caddesi, Vatan Caddesi, Kürşad Caddesi, Atatürk Caddesi, Mahmureler Sokak, Göksu Otağtepe Caddesi'ne ilişkin meclis kararı alınmıştır.

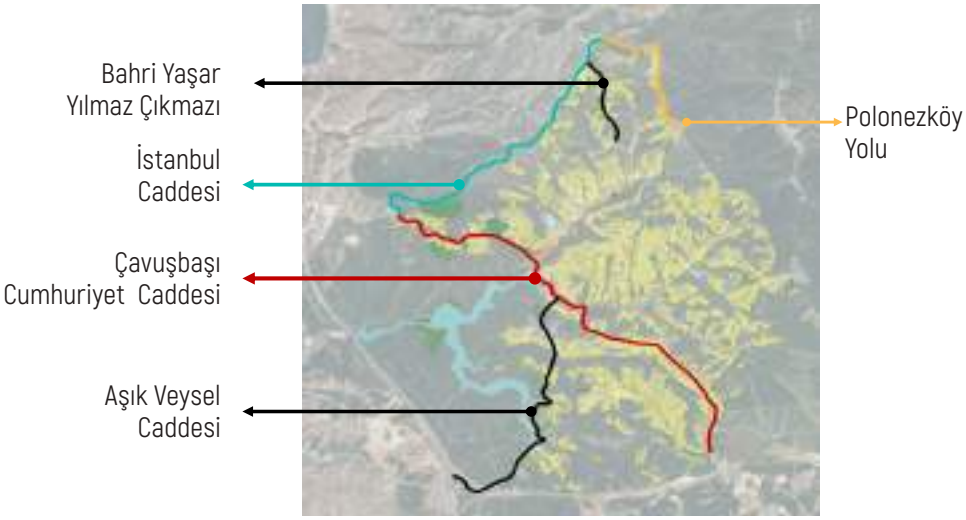

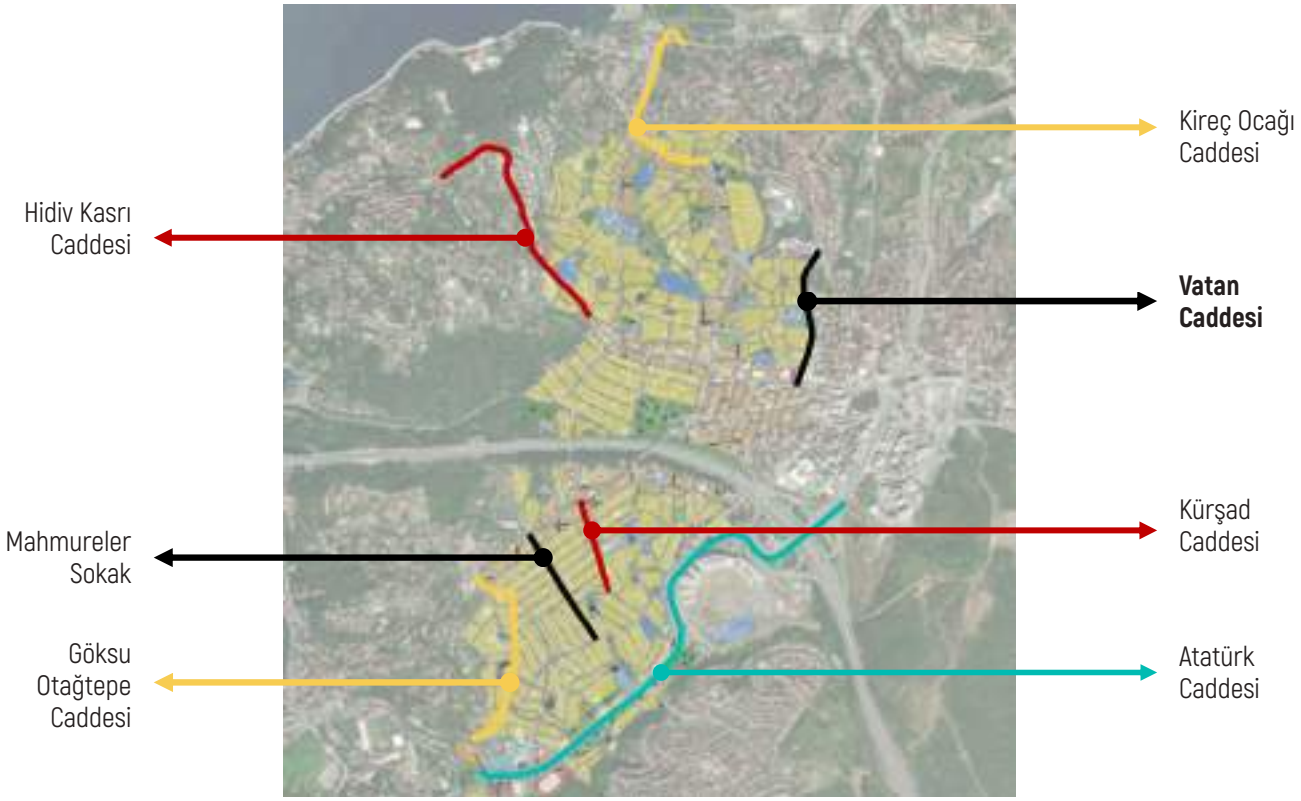

Plan Çalışmalarımız

1. Beykoz İlçesi, Kavacık Kavşağı Ve Yakın Çevresi Yol, Kavşak ve Tünele Ait İmar Planları

İlçemiz sınırları içerisinde bulunan Kavacık kavşağı uluslararası karayolu bağlantı ağlarının bir parçası olan TEM Otoyolunun üzerinde yer almakta olup Asya ve Avrupa kıtalarını birbirine bağlayan Fatih Sultan Mehmet köprüsü bağlantısı öncesinde Anadolu yakası'ndaki en önemli ulaşım noktalarından birisi durumundadır.

TEM otoyolu Kavacık Kavşağı; ilçemizin idari sınırlarının geniş olması sebebiyle kentsel ve kırsal alanlardan, Çavuşbaşı bölgesi üzerinden (Çekmeköy ve Sancaktepe çeperlerinin alternatif güzergâhı), Riva Bağlantı yolundan (Kuzey Marmara Otoyolundan TEM otoyoluna gelen güzergâh), Boğaz hattından ve Beykoz içinden gelen araç yoğunluklarını çekmektedir. Tüm bu bileşenler ciddi trafik yoğunluğuna sebep olmakta ve Kavacık Kavşağını artık işlemez hale getirmektedir. Ulaşım ve trafik sorunun çözüme kavuşturulması büyük önem arz etmekte olup imar planı bu kapsamda hazırlanmıştır.

2.İstanbul İli, Beykoz İlçesi, Çengeldere, Fatih, Yavuzselim, Baklacı, Çiftlik ve Görele Mahalleleri İlave Bölge İmar Planları

Planlama alanının 04.03.2023 onay tarihli İstanbul İli, Beykoz İlçesi, Çengeldere, Fatih, Yavuzselim, Baklacı, Çiftlik ve Görele Mahalleleri 1/5000 Ölçekli Koruma Amaçlı Nazım İmar Planı ve 1/1000 Ölçekli Koruma Amaçlı Uygulama İmar Planı Revizyonu planlarının onaylandığı dönemde Etbar(sit) çalışmasının onaylı olmaması sebebiyle bölge imarsız kalmıştır.

Bölgenin daha sonra sit derecelendirmesinin 06.05.2022 tarih ve 3594985 sayılı Bakanlık Makamı Oluru ile onaylanıp, 12.05.2022 tarih ve 12.05.2022 tarih ve 31833 sayılı Resmi Gazete'de yayımlanarak yürürlüğe giren Polonezköy Mahallesi Etabı Doğal Sit Alanında kalması ve alanın plansız kalması sebebiyle bölgede plan çalışması yapılma gerekliliği duyulmuştur. İstanbul İli, Beykoz İlçesi, Çengeldere, Fatih, Yavuzselim, Baklacı, Çiftlik ve Görele Mahalleleri 1/5000 Ölçekli Koruma Amaçlı Nazım İmar Planı ve 1/1000 Ölçekli Koruma Amaçlı Uygulama İmar Planı Revizyonu planları ile aynı ilkelere ve yapılaşmaya sahip olacak olan bu plan ilgili planların ilavesi olarak planlanmıştır.

3.İstanbul İli, Beykoz İlçesi Fatih, Çengeldere, Yavuzselim, Çiftlik, Baklacı Ve Görele Mahalleleri 1/5000 Ölçekli Koruma Amaçlı İmar Planı Değişiklikleri

Beykoz Belediye Başkanlığı'nca ve Bakanlıkça (Tabiat Varlıklarını Koruma Genel Müdürlüğü) yapılan incelemeler sonucunda güncellenen kurum görüşü ve teknik sebeplerden ötürü düzenleme yapılması gerekliliği ortaya çıkmış olup bu kapsamda imar planı değişikliği yapılmasına karar verilmiştir.

ÇEVRE ŞEHİRCİLİK VE İKLİM DEĞİŞİKLİĞİ İL MÜDÜRLÜĞÜNDE

4.İstanbul İli, Beykoz İlçesi, Göztepe Mahallesi, 2760 Ada 110 Parsele İlişkin 1/1000 Ölçekli Koruma Amaçlı Uygulama İmar Planı Değişikliği

Bölgenin planlı gelişimini sağlamak ve sosyal altyapı alanlarını bölge ihtiyaçları doğrultusunda yeterli şekilde oluşturmak amacıyla "İstanbul İli, Beykoz İlçesi, Kavacık, Rüzgarlıbahçe ve Göztepe Mahallelerinin Bir Kısmına İlişkin 1/1000 Ölçekli Koruma Amaçlı Uygulama İmar Planı'nın 2760 ada 110 parsel sayılı taşınmazın bulunduğu bölgede yer alan ve planlarda Sosyal Tesis Alanı'nda kalan alanda düzenleme yapılarak ihtiyaç duyulan yapılaşma koşullarının tadil edilmesi imar planı değişikliği hazırlanmıştır.

5.İstanbul İli, Beykoz İlçesi, Çamlıbahçe Mahallesi, 2549 Ada 5 Parsele İlişkin 1/5.000 Ölçekli Koruma Amaçlı Nazım İmar Planı Değişikliği

Söz konusu imar planında Beykoz Belediyesi mülkiyetinde bulunan Çamlıbahçe Mahallesi 2549 Ada 5 parsel, Emsal: 0.25 Yençok: 5 kat yapılaşma koşulunda 'Etkilenme Bölgesi Ticaret-Konut Alanı (TİCK2)' ve küçük bir kısmı Emsal: 0.25 Yençok: 3 kat yapılaşma koşulunda 'Etkilenme Bölgesi Ticaret-Konut Alanları (TİCK3)' olarak planlanmıştır. Belediye hizmetlerinin günümüz koşullarına göre iyileştirilmesi için Çamlıbahçe Mahallesi 2549 Ada 5 parselin "Belediye Hizmet Alanı" olarak kullanılması gerekliliği doğmuştur.

Bölgenin planlı gelişimini sağlamak ve belediye hizmet alanlarını bölge ihtiyaçları doğrultusunda yeterli şekilde oluşturmak amacı ile 'İstanbul İli, Beykoz İlçesi, Boğaziçi Alanı Gerigörünüm ve Etkilenme Bölgesi 1/5000 Ölçekli Koruma Amaçlı Nazım İmar Planı 3. Etap'ın söz konusu parsele ilişkin kısmında 2863 sayılı Kültür ve Tabiat Varlıklarını Koruma Kanunu, 2960 sayılı Boğaziçi Kanununa uygun olarak plan değişikliği teklifi hazırlanmıştır.

6.İstanbul İli, Beykoz İlçesi Soğuksu Ve Acarlar Mahallelerinin Bir Kısmına İlişkin İlave Bölge Planları

Planlama alanı 03.05.2023 onay tarihli İstanbul İli, Beykoz İlçesi, Soğuksu ve Acarlar Mahallelerinin bir kısmına ait 1/5000 Ölçekli Koruma Amaçlı Nazım İmar Planı ve 1/1000 Ölçekli Koruma Amaçlı Uygulama İmar Planı için alınan kurum görüşlerinde, İstanbul Büyükşehir Belediye Başkanlığı İstanbul Su ve Kanalizasyon İdaresi Genel Müdürlüğü'nün 03/01/2022 tarih ve 20211033781 sayılı yazısında "Alan içerisinde Paşabahçe Saip Molla (Soğuksu) Suyuna ait galeri bacaları bulunmaktadır. Bahse konu planlama alanında yapılacak çalışmalarda, alanda bulunan ve günümüzde 5 adet çeşmeye hizmet etmekte olan Paşabahçe Saip Molla (Soğuksu) Suyu ile günümüzde 12 adet çeşmeye hizmet etmekte olan Paşabahçe Yerli Suyu isale hatlarının korunması..." ifade edilmesinden dolayı Paşabahçe Mahallesi 874 ada 18, 19, 23 parsel ve 238 ada 9(Kısmen), 29 parsel planlama alanı dışında tutulmuş olup bölge plansız kalmıştır.

Planlama alanı için İstanbul Üniversitesi, Mühendislik Fakültesi Öğretim üyeleri tarafından Hidrolojik Etüt Raporunun hazırlanması ve mevcut durumda alanın plansız kalması sebebiyle bölgede plan çalışması yapılma gerekliliği duyulmuştur. İstanbul İli, Beykoz İlçesi, Soğuksu ve Acarlar Mahallelerinin bir kısmına ait 1/5000 Ölçekli Koruma Amaçlı Nazım İmar Planı ve 1/1000 Ölçekli Koruma Amaçlı Uygulama İmar planları ile aynı ilkelere ve yapılaşmaya sahip olacak olan bu plan ilgili planların ilavesi olarak planlanacaktır.

7.İstanbul İli, Beykoz İlçesi Soğuksu ve Acarlar Mahallelerinin Bir Kısmına İlişkin 1/1000 Ölçekli Koruma Amaçlı Uygulama İmar Planı Plan Notu İlavesi

Soğuksu ve Acarlar Mahallelerinin bir kısmına ilişkin 1/1000 Ölçekli Koruma Amaçlı Uygulama İmar Planı kapsamında gerçekleştirilen mevcut durum analizleri ve kurum görüşleri doğrultusunda, planlama alanının 31,55 hektarlık kısmında hızlı dönüşümün sağlanması ihtiyacından dolayı "Soğuksu Proje Alanı Sınırı" belirlenmiştir. Soğuksu proje alanı içerisinde tamamı donatı alanında kalan parsellerin kamu mülkiyetine geçişini kolaylaştırmak üzere 05.12.2024 tarihinde 3194 sayılı İmar Kanunu'nun 5. Maddesine eklenmiş olan "İmar Hakkı Aktarımı; 1/1000 ölçekli uygulama imar planının bulunduğu, arazi ve arsa düzenlemesi yapılmış ya da yapılması mümkün olmayan alanlarda, parselin tamamının ya da bir kısmının umumi ve kamu hizmet alanlarında kalması sebebiyle parsel üzerinde özel mülkiyete konu yapılaşma hakkının verilememesi durumunda, verilemeyen emsale esas inşaat hakkının başka parsel ya da parsellere imar planı kararı ile taşınması işlemidir." ifadesine istinaden imar planı ilkelerine sadık kalarak plan notu ilavesi yapılması gerekliliği ortaya çıkmıştır.

8.İstanbul İli, Beykoz İlçesi Çatı Yapımına İlişkin Meri İmar Planlarına Plan Notu İlavesine Yönelik Hazırlanan 1/1000 Ölçekli Uygulama İmar Planı Değişiklikleri (Boğaziçi Alanı Gerigörünüm ve Etkilenme Bölgesi 2. Etap 1/1000 Ölçekli Koruma Amaçlı Uygulama İmar Planı)

Çevre, Şehircilik ve İklim Değişikliği Bakanlığı'nın 01.03.2019 tarih / 30701 sayılı ve 25.07.2019 tarih/30842 sayılı kararı ile Planlı Alanlar İmar Yönetmeliği ile ilgili Değişiklik Yapılmasına Dair Yönetmelik yayımlanmıştır. Bu doğrultuda İstanbul İmar Yönetmeliğinde değişiklik yapma gerekliliği ortaya çıkmıştır. İstanbul İmar Yönetmeliğinin onay sürecinden doğabilecek eşitsizliğin önüne geçilmesi ve ilçeler arasındaki uygulama farklılıklarının ortadan kaldırılması amacıyla "Meri İmar Planlarına Çatı Katlarına İlişkin Plan Notu İlavesi" konusunda ilgi 27.10.2025 tarih ve 414 sayılı İstanbul Büyükşehir Belediyesi Meclis kararı alınmıştır. Beykoz İlçesi, Boğaziçi Alanı Gerigörünüm ve Etkilenme Bölgesi 1/1000 Ölçekli Koruma Amaçlı Revizyon Uygulama İmar Planı 2. Etap'da çatı alanlarının konforlu kullanımı, estetik alanlar haline getirilmesi ve eşitlik ilkesi gözetilerek plan notu değişikliği yapma gerekliliği doğmuştur.

Çatı dairesi kullanımının sağlanması, çatı ve çatı piyeslerinin imalatına ilişkin standartların belirlenmesi amacı ile 'İstanbul İli, Beykoz İlçesi, Boğaziçi Alanı Gerigörünüm ve Etkilenme Bölgesi 1/1000 Ölçekli Koruma Amaçlı Revizyon Uygulama İmar Planı 2. Etap'ın plan notuna ilişkin 2863 sayılı Kültür ve Tabiat Varlıklarını Koruma Kanunu, "Mekansal Planlar Yapım Yönetmeliği" ve ilgili diğer mevzuat doğrultusunda plan değişikliği teklifi hazırlanmıştır.

Kültürel Miras Faaliyetleri

Tescil kaydı bulunup metruk halde olan binalarla ilgili toplumsal olarak olumsuz olaylara sebebiyet vermesinden dolayı Belediyemiz teknik personelleri tarafından arazide yapılan incelemede risk oluşturacak yapıların mülk sahiplerine güvenlik önlemlerinin alınması amacıyla tebliğler yapılmış olup metruk haldeki yapılarla ilgili gerekli işlemler yaptırılmıştır. 2025 Yılı içerisinde tescilli yapılarda toplam 50 yerde inceleme yapılmıştır. Bu kapsamda yapılan incelemelerden bazı yapılar aşağıda paylaşılmıştır.

Anadolu Kavağı Mahallesi 406 Ada 30 Parsel

Anadolufeneri Mahallesi 2297 Ada 1 Parsel

Dereseki Mahallesi 2699 Ada 5 Parsel

Merkez Mahallesi 353 Ada 53 Parsel

Ayrıca 2025 yılı içerisinde ilçemizde bulunan tescilli camiiler ve kiliseler için envanter güncellemesi yapılmıştır.

Riva Camii
Riva (Çayağzı) Mahallesi 2257 Ada 1 Parsel

Ayios Kostantinos Ve Ayia Eleni Rum Ort. Kilisesi
Paşabahçe Mahallesi 221 Ada 29 Parsel

H2: Kentsel dönüşüm projeleri ile yapıların güvenliğini ve dayanıklılığını artırmak.

Çevre ve Şehircilik Bakanlığının 19.02.2019 tarih ve 61019636-50199-41958 sayılı yazısı doğrultusunda Beykoz İlçesi kent bütününe yönelik, yöntem belirlenmesine ilişkin "Kentsel Dönüşüm Strateji Belgesi" hazırlanmış ve İstanbul İli içerisinde onaylanan ilk Strateji Belgesi olmuştur.

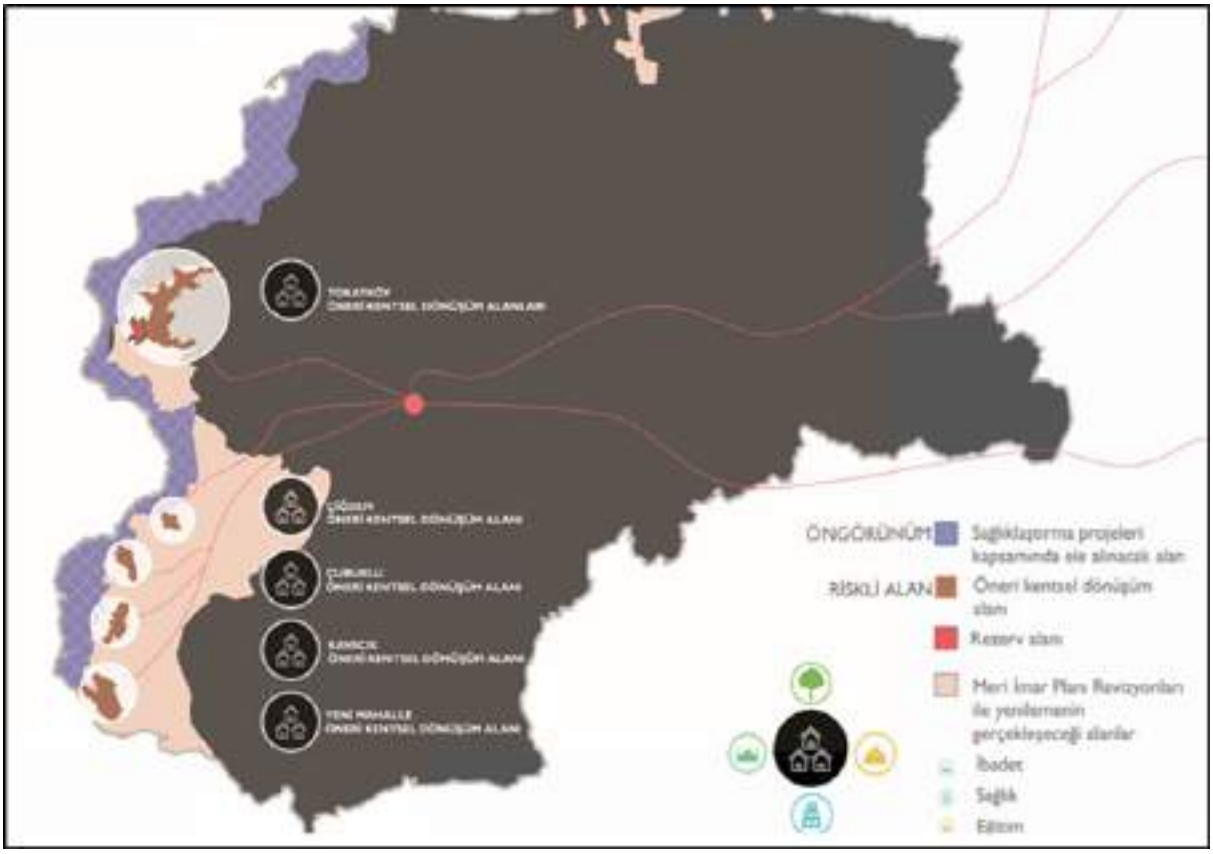

Önerilen Kentsel Dönüşüm Alanları	Üretilmesi Planlanan Bağımsız Bölüm Sayısı (Adet)	Proje Sonrası Nüfus (Kişi)	Üretilen Donatı Alanı (m²)
Tokatköy Mah. Öneri KD Alanı	8157	30180	461,403.91
Çubuklu Mah. Öneri KD Alanı	1332	4930	87,357.74
Kavacık Mah. Öneri KD Alanı	2713	9496	106,724.03
Yenimahalle Mah. Öneri KD Alanı	3444	12741	225,762.43
Çiğdem Mah. Öneri KD Alanı	619	2167	40,596.84

Beykoz Belediyesi mülkiyetine ait Tokatköy Mahallesi 487 ada, 3 parsel sayılı taşınmaz "Rezerv Yapı Alanı" olarak onaylanmıştır. Alanda, Çevre ve Şehircilik Bakanlığı ilgili birimleri, GEDAŞ Gayrimenkul Değerleme A.Ş, Emlak Konut A.Ş ortak çalışma yürütmekte iken, 22.12.2021 tarih ve 2493638 sayılı Bakanlık Oluru ile yetki Belediyemize devredilmiş olup inşa faaliyet tamamlanmış olup hak sahiplerine teslim işlemleri büyük oranda tamamlanmıştır.

Çubuklu Mahallesinde bulunan Çubuklu B Bölgesi Riskli Alan İlanı ile ilgili 2018/11931 sayılı Bakanlar Kurulu Kararı 25.06.2018 tarihli resmi gazetede yayınlanarak yürürlüğe girmiştir. 08/02/2024 tarihinde plan onayı gerçekleşmiştir. Alandaki kullanıcı tespitleri yapılmış ve uzlaşma görüşmeleri süreci başlatılmıştır.

Yıl içerisinde, belediyemiz mülkiyetinde bulunan parseller ile özel mülkiyete konu taşınmazlar üzerinde, kentsel dönüşüm ve yenileme süreçlerine yönelik alternatif planlama ve proje geliştirme çalışmaları yürütülmüştür. Belediyeye ait parsellerde; kamu kaynaklarının etkin kullanımı, belediye gelirlerinin artırılması ve sürdürülebilir kentsel gelişimin sağlanmasına yönelik model ve senaryolar değerlendirilirken, özel mülkiyete konu alanlarda ise vatandaş odaklı, uzlaşıyı önceleyen ve sosyal faydayı artırmayı amaçlayan yaklaşımlar çerçevesinde çalışmalar gerçekleştirilmiştir.

Yarısı Bizden Kampanyası

Yarısı Bizden kampanyası kapsamında Riskli yapı tespiti yapılan yapı sahibi vatandaşlara ev ve iş yerlerinin dönüşümü için hibe, kredi ve taşınma yardımını kapsayan destek ödemeleri yapılmaktadır. 2023 yılında başlatılan kampanyadan riskli konut sahiplerinin tümü faydalanabilmektedir.

Her bir konut için 875 bin TL hibe, 875 bin TL kredi ve 125 bin TL taşınma desteği verilmektedir. Hak sahiplerinin diğer her bir konutu için 875 bin TL kredi desteği sağlanmaktadır. Kampanyada hak sahibinin bir dükkanı/iş yeri için 437 bin 500 TL hibe ve 437 bin 500 TL kredi, desteği verilmektedir. Hak sahibinin diğer her bir dükkanı için 875 bin TL kredi imkanı sunulmaktadır.
Bu kapsamda Beykoz ilçesi Çengeldere Mahallesinde bulunan yapı için 22.02.2024 tarih ve 8189 Cumhurbaşkanlığı Kararı ile koşulları belirlenen yapım için yardım kampanyasından (yarısı bizden) faydalanması sağlanmıştır.

6306 sayılı Afet Riski Altındaki Alanların Dönüştürülmesi Hakkında Kanun'un 6 ncı maddesi ile bu Kanun'un Uygulama Yönetmeliği'nin 15/A maddesi hükümleri doğrultusunda; riskli yapı sürecinde paydaşların salt çoğunluk ile aldıkları karara katılmayan maliklere ait arsa paylarının satışına ilişkin işlem yürütülmüştür. Bu çerçevede 1 adet pay satış işlemi Beykoz Belediyesi koordinasyonunda mevzuata uygun şekilde tamamlanmıştır.

2025 yılı içerisinde Beykoz Belediyesine toplamda 89 adet Riskli Yapı Onay İşlemi Talebi Başvurusunda bulunulmuş olmakla birlikte, Beykoz Belediyesi bünyesinde 79 adet yapıya ilişkin Riskli Yapı İnceleme işlemleri, ARAAD sistemi üzerinden oluşturulan Riskli Yapı Raporları esas alınarak gerçekleştirilmiştir. Yapılan değerlendirmeler neticesinde; 73 adet yapı Riskli Yapı olarak onaylanmıştır.

Tokatköy kentsel dönüşüm alanlarında bulunan hak sahiplerine toplam 6.145.835,84 tl riskli yapılar kapsamında ise toplam 2.887.200,12 tl tutarında kira yardımı ödemesi gerçekleştirilmiş olup, bu desteklerle dönüşüm sürecinin sosyal boyutu güçlendirilerek vatandaşların geçici barınma ihtiyaçlarının karşılanması ve kentsel dönüşüm uygulamalarının kesintisiz şekilde sürdürülmesi sağlanmış olup toplam 9.033.035,96 tl kira yardımı ödemesi gerçekleştirilmiştir. 3194 sayılı Kanunun 39. Maddesi kapsamında, 2025 yılı içerisinde Beykoz Belediyesine bildirilmiş olan yapılardan toplamda 14 adet Metruk yapının işlemleri tarafımızca yürütülmekte olup, bu yapıların yerinde incelemeleri yapılarak Beykoz Kaymakamlığı Metruk Yapı Komisyonuna bildirilerek alınacak komisyon kararı doğrultusunda gerekli iş ve işlemler için tebligatları yapılarak gereğinin yapılmasına yönelik işlemleri yürütülmektedir.

3194 sayılı İmar Kanunu'nun "Yıkılacak Derecede Tehlikeli Yapılar" başlıklı ve ilgili mevzuat kapsamında 2025 yılı içerisinde Beykoz Belediyesi tehlike arz eden yapılar olarak toplamda 47 adet yapı incelenmiş olup, gerekli yapılarda rapor tutulması, tebligat yapılması ve gerekli yazışma işlemleri yürütülmüştür.

H3: Güvenli ve sürdürülebilir ulaşım ağları, otoparklar ve su yönetim sistemleri oluşturarak altyapıyı iyileştirmek ve kent içi hayatı kolaylaştırmak.

Kentlerin hızla büyümesi ve nüfus yoğunluğunun artması, altyapı sistemlerinin daha planlı, dayanıklı ve çevreye duyarlı şekilde geliştirilmesini zorunlu kılmaktadır. Bu doğrultuda güvenli ve sürdürülebilir ulaşım ağları oluşturmak, düzenli ve erişilebilir otopark alanları planlamak ve etkin su yönetim sistemleri kurmak büyük önem taşımaktadır. Altyapının bütüncül bir yaklaşımla iyileştirilmesi; trafik yükünü azaltan, çevresel etkileri minimize eden ve yaşam kalitesini artıran çözümler üretmeyi hedefler. Böylece kent içi hareketlilik daha düzenli hale gelirken, vatandaşların günlük yaşamı daha konforlu ve güvenli bir yapıya kavuşacaktır.

Akkavak caddesi- tem otoyolu Ümraniye yönü bağlantısı oluşturulması amacıyla karayolları toplantısı için öneri yol planları oluşturuldu. Bunun yanında Kuzey Marmara otoyolu- Yavuz Selim Mahallesi veya Baklacı Mahallesi bağlantı yolları projelendirilmiştir.

Kış çalışmalarına, 260 kişilik personelimizle ve muhtelif araçlarımızla destek verilmiştir. Bu kapsamda toplam 49 araç ile 4000 ton tuz kullanılmıştır.

Görevli Personel	260 Kişi
Tuz Miktarı	4000 Ton
TOPLAM ARAÇ SAYISI	49 Adet
Beko-Loder	15 Adet
Kar Küreme Aracı	8 Adet
Kamyonet	21 Adet
Kamyon	4 Adet
Ekskavatör	1 Adet
Hizmet Aracı	26 Adet

Beykoz geneli asfalt çalışmalarımız kapsamında 491 adet cadde/sokakta 39.774,78 ton asfalt kullanılarak yama yapılmıştır. 5 caddemizde ise 8115 ton (5000 ton hibe) asfalt serim işi yapılmıştır.

Yol bakım-onarım çalışmaları kapsamında; 6.372 Metre Bordür taşı uygulaması, 1.167 Metre kaldırım imalatı ve tamiratı, 46.375 kg korkuluk çalışmaları, 255 adet sınır elemanı (mantar-baba), parke taşı tamiratı (Kilit taşı) 13.383 M2, 667 M2 şev taşı duvarı, 244 m3 taş duvarı, 131 Metre yağmursuyu oluğu döşemesi, 287 adet yapılan ızgara tamiratı, 252 yükseltilen baca sayısı, 1.862 Metre yağmursuyu kanal, 25.165 Metre yol tesfiyesi, 126 m3 beton işleri, 1.155 Kamyon harfiyat taşıması işi gerçekleştirildi.

H4: Beykoz'da afetlere hızlı ve etkin müdahale için acil durum planlamalarını geliştirmek, kurumlar arası koordinasyonu güçlendirmek ve müdahale kapasitesini artırmak.

Beykoz Belediyesi Akredite Arama Kurtarma Ekibi ile arama-kurtarma eğitim ve tatbikatları gerçekleştirilmiştir.

İstanbul Valiliği İl Afet ve Acil Durum Arama ve Kurtarma Birlik Müdürlüğü ekipleri ile ilçemiz genelinde bulunan Mahalle Afet İstasyonları (AFİS)'na yönelik kontrol ve denetim çalışmaları gerçekleştirilmiştir.

İlçemiz genelindeki AFİS konteynerlerinde bakım, onarım ve düzenleme faaliyetleri yapılmıştır.

İlçemiz genelinde 164 noktada bulunan «Toplanma Alanları Tabelaları» kontrol ve düzenleme çalışmaları yapıldı. Kontroller sırasında hasarlı olan Toplanma Alanları Tabelaları onarım, tamir ve bakım işleri yapılmıştır.

Beykoz Belediyesi Arama Kurtarma Botu'nun görev hazırlık seviyesinin en üst düzeyde tutulması amacıyla gerekli bakım, temizlik ve ikmal işlemleri titizlikle gerçekleştirilmiş; botun operasyonel kapasitesi güçlendirilerek her türlü acil duruma hazır hale getirilmesi sağlanmıştır.

Türkiye Afet Müdahale Planı (TAMP) ve İl Risk Azaltma Planı (İRAP) kapsamında belirlenen eylem planları ve çalışma gruplarına ilişkin toplantı ve eğitim programlarına aktif katılım sağlanmıştır. Söz konusu faaliyetler çerçevesinde, kurumlar arası koordinasyonun güçlendirilmesi, afetlere yönelik hazırlık kapasitesinin artırılması ve müdahale süreçlerinin etkinliğinin geliştirilmesine katkı sunulmuştur.

Türkiye Afet Müdahale Planı (TAMP) ve İl Risk Azaltma Planı (İRAP) kapsamında Belediyemiz sorumluluğunda bulunan eylemler ile Belediyemizin uhdesinde kalan Yerel Çalışma Grubu Faaliyetleri ve Çalışmalar Planlarına ilişkin olarak sorumlu Müdürlükler ile toplantılar gerçekleştirilmiştir

Afet ve acil durumlara hazırlık kapsamında, bireylerin bilinç düzeyinin artırılması amacıyla afet bilinci eğitimleri düzenlenmiş; toplumsal farkındalığın güçlendirilmesi ve bireysel hazırlık kapasitesinin geliştirilmesine yönelik bilgilendirme faaliyetleri gerçekleştirilmiştir.

İlçe genelindeki okullarda ve Belediye Hizmet Binamızda, afetlere hazırlık çalışmalarımız kapsamında Deprem Tahliye Tatbikatları başarıyla gerçekleştirilmiştir.

Gerçekleştirilen tatbikatlarla; öğrencilerimizin, öğretmenlerimizin ve belediye personelimizin olası bir deprem anında doğru ve hızlı hareket etme becerilerinin geliştirilmesi, tahliye süreçlerinin etkinliğinin artırılması ve kurum içi koordinasyonun güçlendirilmesi hedeflenmiştir.

Planlı ve disiplinli bir şekilde icra edilen tatbikatlar sayesinde, güvenli tahliye prosedürleri uygulamalı olarak test edilmiş; afetlere karşı hazırlık seviyemiz bir üst aşamaya taşınmıştır.

İlçemiz genelinde okullarda ve ilçede faaliyet gösteren STK'larında Afet Bilincinin arttırılması ile Afet anındaki Arama Kurtarma faaliyetleri ile ilgili eğitimler gerçekleştirilmiştir. Afet anında "Çök-Kapan-Tutun" pozisyonunun önemi uygulamalı olarak anlatılmıştır.

Belediyemiz bünyesinde görev yapan arama köpeklerinin operasyonel yeterliliklerinin korunması ve geliştirilmesi amacıyla düzenli saha eğitimleri aralıksız olarak sürdürülmektedir.

Arama Köpeği Akreditasyon Sınavı'na yönelik hazırlık çalışmaları planlı ve disiplinli bir program dâhilinde devam etmekte olup, ekiplerimizin ulusal standartlara uygunluk seviyesinin en üst düzeye çıkarılması hedeflenmektedir.

İl Risk Azaltma Planı (İRAP) kapsamında sorumluluğumuzda bulunan "Mahalle İrtibat Ofislerinin Kurulması" eylemi doğrultusunda, afet süreçlerinde koordinasyonun etkin şekilde sağlanması amacıyla Mahalle İrtibat Ofisleri, Beykoz Kaymakamlığı gözetim ve koordinasyonunda oluşturulmuştur.

Kurulan irtibat ofislerinin iletişim kapasitesinin güçlendirilmesi amacıyla sorumlularına telsiz dağıtımı gerçekleştirilmiş; böylece olası afet ve acil durumlarda hızlı, kesintisiz ve etkin haberleşme altyapısının tesis edilmesi sağlanmıştır.

H5: Yapı denetimlerini etkin bir şekilde yaparak imar mevzuatına aykırı yapılaşmayı önlemek.

Beykoz Belediyesi yapıların mevzuata uygunluğunu sağlamak ve vatandaşların iskân işlemlerini hızlı ve etkin bir şekilde gerçekleştirmek amacıyla 2025 yılı boyunca çeşitli görev ve faaliyetlerde bulunmuştur. İş yeri teslim süreci kapsamında, yapıların ruhsata uygunluğu titizlikle kontrol edilerek teslim işlemleri eksiksiz şekilde tamamlanmıştır. Bu doğrultuda toplam 235 adet iş yeri için teslim tutanağı düzenlenmiş olup, ilgili işletmelerin faaliyetleri düzenli olarak denetlenmektedir. Ayrıca inşaatların mevcut ilerleme seviyelerinin sağlıklı biçimde tespit edilebilmesi amacıyla gerekli saha kontrolleri gerçekleştirilmiş, elde edilen bulgular detaylı raporlamalarla kayıt altına alınmıştır.

Hakediş işlemleri kapsamında, yapıların belirli imalat aşamalarına ilişkin gerçekleşme durumları titizlikle incelenmiş, yapılan kontroller sonucunda uygun bulunan hakedişler onaylanarak süreçler mevzuata uygun şekilde tamamlanmıştır. Ayrıca inşaatların temel üstü seviyesine ulaştığı aşamada gerekli teknik denetimler gerçekleştirilmiş, projeye ve ruhsat hükümlerine uygunluğu tespit edilen yapılar için temel üstü vizeleri verilmiştir. Böylece hem mali hem de teknik süreçler düzenli ve kontrollü bir şekilde yürütülmüştür. Yapıların kullanım izni alabilmesi amacıyla gerekli teknik ve idari kontroller titizlikle gerçekleştirilmiş, mevzuata ve ruhsat hükümlerine uygunluğu tespit edilen yapılar için iskân belgeleri düzenlenmiştir. Bu kapsamda toplam 404 adet iskân belgesi hazırlanarak ilgili hak sahiplerine teslim edilmiş, yapıların güvenli ve amacına uygun şekilde kullanıma açılması sağlanmıştır. Süreç boyunca tüm yapılar detaylı biçimde denetlenerek kullanım uygunluğu güvence altına alınmıştır.

İskân işlemleri kapsamında oluşan gelirlerin tahakkuk işlemleri mevzuata uygun şekilde gerçekleştirilmiş, sürecin mali boyutu düzenli olarak takip edilmiştir. Vatandaşlardan gelen talepler doğrultusunda yapı kayıt belgelerinde gerekli incelemeler yapılarak güncelleme işlemleri tamamlanmış, kayıtların güncelliği ve doğruluğu sağlanmıştır. Ayrıca Bakanlık tarafından talep edilen denetimler çerçevesinde yerinde tespit çalışmaları gerçekleştirilmiş, elde edilen bulgular doğrultusunda gerekli raporlamalar yapılarak süreçler sistemli ve şeffaf bir şekilde yürütülmüştür. Yapıların enerji verimliliği kapsamında ısı yalıtım denetim ve kontrolleri gerçekleştirilmiştir. İnşaat alanlarında düzenli denetimler yapılarak saha kontrolleri sağlanmıştır. 2025 yılında; 235 adet iş yeri teslim tutanağı düzenlenmiş olup faaliyetleri denetlenmektedir. Ayrıca 404 adet iskân belgesi düzenlenmiş olup yapıların kullanıma uygunluğu denetlenmiştir.

Yapı Kontrol Faaliyetleri

İlçemizde sağlıklı, düzenli ve mevzuata uygun yapılaşmayı sağlamak amacıyla 2025 yılı boyunca çeşitli denetim, tespit ve yaptırım faaliyetlerinde bulunulmuştur. Yapıların mevzuata uygunluğunu denetlemek ve ihlalleri tespit etmek amacıyla toplam 3308 tetkik işlemi gerçekleştirilmiştir.

Kaçak yapılaşma ve mevzuata aykırı durumları belirlemek için yapılan kontroller sonucunda toplam 953 tespit işlemi yapılmıştır.

Yapılan tespitler sonucunda düzenlenen zabıt sayısı toplam 347 olarak kaydedilmiştir.

Mevzuata aykırı ve ruhsatsız yapıların yıkım işlemleri kapsamında toplam 43 yıkım işlemi gerçekleştirilmiştir.

Kaçak yapıların veya yapı unsurlarının kaldırılması amacıyla toplam 28 söküm işlemi yapılmıştır.

İnşaat faaliyetleri kapsamında ortaya çıkan hafriyatın mevzuata uygun şekilde taşınmasını sağlamak amacıyla toplam 69 adet hafriyat taşıma belgesi düzenlenmiş ve süreçler kontrol altında yürütülmüştür. Bununla birlikte, İmar Kanunu'na aykırı tespit edilen uygulamalar hakkında encümen kararları doğrultusunda gerekli idari işlemler gerçekleştirilmiş, bu kapsamda toplam 72.508.047,09 TL tutarında para cezası uygulanarak mevzuata aykırılıkların giderilmesi yönünde yaptırım uygulanmıştır.

YILLIK (2025) İCMAL – YAPI KONTROL BÜROSU	
TETKİK SAYISI	3308
TESPİT SAYISI	953
ZABIT SAYISI	347
YIKIM SAYISI	43
SÖKÜM SAYISI	28
HAFRİYAT TAŞIMA BELGESİ SAYISI	69
ENCÜMEN KARARI ÇIKMIŞ TOPLAM PARA CEZASI TUTARI	72.508.047,09 TL
ENCÜMENE İMZAYA SUNULAN RAPOR SAYISI	136

SÜRDÜRÜLEBİLİR ÇEVRE YÖNETİMİ

AMAÇ 2

Beykoz'da Doğayı Koruyarak, Yenilenebilir Enerji Kaynaklarını ve Sürdürülebilirliği Teşvik Etmek; Tüm Canlılar İçin Sağlıklı, Çevre Dostu ve Yaşanabilir Bir Kent Oluşturarak Toplumsal Yaşam Kalitesini Artırmak

Stratejik Hedef No	STRATEJİK HEDEF ADI	İLGİLİ MÜDÜRLÜK
2.1.	Yenilikçi projelerle sıfır atık yönetimini geliştirerek ve iklim değişikliğiyle mücadele ederek, doğal kaynakların korunmasını sağlamak ve sürdürülebilirliği teşvik etmek.	Temizlik İşleri Müdürlüğü
2.2.	Kentsel temizlik ve atık yönetimi süreçlerini modernize ederek, verimliliği artırmak ve halk sağlığına katkı sağlayacak şekilde çevreyi temiz tutmak.	Temizlik İşleri Müdürlüğü
2.3.	Beykoz'daki açık ve yeşil alanları düzenleyerek, halkın eğlenme, dinlenme, oyun ve spor ihtiyaçlarını karşılayacak alanlar oluşturmak; doğayla uyumlu, ekosisteme faydalı mekanlar yaratmak.	Veteriner Hizmetleri Müdürlüğü
2.4.	Beykoz'da ekosistem dengesini koruyarak doğal yaşam alanlarını geliştirmek; biyoçeşitliliği koruma çalışmalarıyla bölgenin doğal zenginliklerinin sürdürülebilirliğini artırmak.	Veteriner Hizmetleri Müdürlüğü
2.5.	2029 yılına kadar, Beykoz'da enerji verimliliğini artırmak ve yapıları daha çevre dostu hale getirmek amacıyla, imar müracaatlarında paydaşları yeşil bina projeleri hakkında bilgilendirmek.	Ruhsat ve Denetim Müdürlüğü

H1: Yenilikçi projelerle sıfır atık yönetimini geliştirerek ve iklim değişikliğiyle mücadele ederek, doğal kaynakların korunmasını sağlamak ve sürdürülebilirliği teşvik etmek.

Sıfır atık hedefleri doğrultusunda; Beykoz İlçesi sınırları içerisinde, çevre kaynaklarını korumak, hava, su, toprak ve gürültü kirliliğini kontrol etmek, izlemek ve gerekli yaptırımları uygulamak, çevre bilincini geliştirici çalışmaları yapmak, atıkların kaynağında ayrılması, azaltılması, değerlendirilmesi, sağlıklı bir biçimde imhası için gerekli çalışmaları yapmak ve desteklemek, geri dönüşümü sağlanabilecek malzemelerin geri dönüşümünü sağlamak/sağlatmak, halkın günlük hayatta yaşadığı çevre problemlerini iletmeleri durumunda yerinde ve en etkin çözüm yollarını uygulatmak ve sorunları gidermek hususlarında görev ve sorumluluk bilinciyle hassasiyetle faaliyetlerini yürütmüştür.

Sürdürülebilir kalkınma ilkeleri çerçevesinde atıklarımızı kontrol altına almak, gelecek nesillere temiz, gelişmiş bir Türkiye ve yaşanabilir bir Beykoz bırakmak için Sıfır Atık prensibi hedef alınmış olup entegre bir yaklaşımla atıkların yönetimi sağlanmıştır.

Ambalaj Atıklarının Toplanması

Mevcut durumda 6 ambalaj atığı toplama aracı ve 2 Sıfır Atık Toplama Aracı ile ilçe genelindeki ambalaj atıkları ekiplerimiz tarafından toplanmaktadır. Ambalaj atıkları ilçedeki kamu ve özel kurumlar ile mahallelere konumlandırılan kutu ve mavi konteynerlerden, mobil atık getirme merkezlerinden, sitelerden, marketlerden, okul ve üniversitelerden toplanmıştır. Toplanan bu atıklar ambalaj atığı toplama ve ayırma tesisine getirilerek burada ayrıştırılmış ve geri kazanımı sağlanmıştır.

Ambalaj ihalesi kapsamında "Beykoz Belediyesi Sınırları İçerisinde Ambalaj Atıklarının Kaynağında Ayrı Toplanması, Taşınması ve Ayrıştırılması İşi" olarak değişime gidilmiş olup bu işleyişte araç ve personel firma tarafından sağlanmıştır. 2025 yılında 3.500,00 Ton ambalaj atığı toplanmıştır.

Cam Atıkların Toplanması

Cam ambalaj atıklarının çevreye zarar vermeden bertarafının sağlanması, çevre kirliliğinin azaltılması, katı atık depolama alanlarından azami istifade edilmesi ve ekonomiye katkıda bulunulması amacıyla ilçe genelinde toplanarak geri kazanımı sağlanmıştır. 2025 yılında cam kumbaralarda biriken atık camlar ekiplerimiz tarafından toplanmıştır.

Bitkisel Atık Yağların Toplanması

Bitkisel atık yağ oluşturan işyerlerinin ruhsatlandırma aşamasında Bakanlıktan atık yağ toplama izni almış lisanslı geri kazanım tesisleriyle veya Valilikten geçici depolama izni almış yağ toplayıcı firmalarla sözleşme yapması zorunlu kılınmış olup, Bitkisel Atık Yağların Kontrolü Yönetmeliği kapsamında ilçe genelinde bitkisel atık yağ üreten lokantalar, sanayi mutfakları, oteller, tatil köyleri, motel, yemekhaneler, hazır yemek üretimi yapan tesislerin lisanslı yağ toplayıcı firmalar tarafından bitkisel atık yağlarının toplatılarak geri dönüşümünün sağlanması hususunda Başkanlığımız personelince denetimler yapılmıştır. 2025 yılında 52.500,00 Kg Bitkisel Atık Yağ toplanmıştır.

Atık Pillerin Toplanması

Atık piller, ekiplerimiz tarafından ilçedeki kamu, özel kurum, kuruluşlar ve diğer işletmeler ile mahallelere konumlandırılan Atık Getirme Merkezleri ve hanelerden toplanmış olup bu atıkların oluşturabileceği çevre kirliliğinin önüne geçilmiştir. 2025 yılında 960 Kg atık pil toplanmıştır.

Elektrikli ve Elektronik Atıkların Toplanması

Elektrikli ve elektronik atıklar ilçedeki kamu, özel kurum kuruluşlar ve diğer işletmeler ile mahallelere konumlandırılan mobil atık getirme merkezlerinden toplanmıştır. Toplanan bu atıklar lisanslı tesislere gönderilerek geri kazanımı sağlanmıştır. 2025 yılında 1.360,00 Kg elektronik atık toplanmıştır.

Tekstil Atıklarının Toplanması

İlçe genelindeki tekstil atıkları 2886 sayılı Devlet İhale Kanuna göre gerçekleştirilen ihaleye göre ilgili iş ve işlemler gerçekleştirilmektedir. İlçe geneline konumlandırılan 200 adet tekstil atığı kumbaraları belirli bir program doğrultusunda boşaltılarak geri kazanımı sağlanmıştır.

Atık İlaçların Toplanması

'Sıfır Atık Yönetmeliği' kapsamında hanelerden kaynaklanan atık ilaçların yönetimi Başkanlığımızca sağlanmaktadır. İlçedeki Aile Sağlık Merkezlerine bırakılan biriktirme ekipmanları aracılığıyla toplanan atık ilaçlar İstanbul Büyükşehir Belediyesi ile yapılan işbirliği protokolüne istinaden bertarafı için İSTAÇ tesislerine gönderilmiştir. 2025 yılında toplam 170 kg Atık İlaç toplanarak nakledilmiştir.

İlçe Genelindeki İklim Değişikliği İle Mücadele ve Sıfır Atık Uygulamaları

"12 Temmuz 2019 tarih ve 30829 sayılı Sıfır Atık Yönetmeliği'ne istinaden Beykoz Belediyesi Başkanlık Binası ve tüm ek hizmet binalarında sıfır atık yönetim sistemi kurulumları yapılmış olup, atıklar bu esaslara göre toplanarak geri dönüşümü sağlanmakta, atık miktarları ise online olarak Çevre ve Şehircilik Bakanlığı'nın sistemine girilmektedir.

Beykoz ilçesi için Temel Seviye Sıfır Atık Belgesi alınması maksadıyla, 12 Temmuz 2019 tarih ve 30829 sayılı Sıfır Atık Yönetmeliği ile 31.12.2021 tarih ve 2595501 sayılı Atık Getirme Merkezlerinin Kurulması ve İşletilmesi ile Sıfır Atık Uygulamalarına İlişkin Usul ve Esaslar doğrultusunda çalışmalar gerçekleştirilmiştir. Bu kapsamda; sıfır atık yaklaşımı benimsenerek geri dönüşebilen ve geri dönüşemeyen atıkların ayrı toplanabilmesi amacıyla ikili toplama sistemi kurulmuş ve atıklar kaynağında ayrı olarak toplanmıştır. Kamu kurum ve kuruluşları, iş yerleri, okullar, cadde ve sokaklara yerleştirilen konteynerler ile mobil atık getirme merkezleri aracılığıyla ve talep doğrultusunda hanelerden; kağıt-karton, metal, plastik, cam, elektronik atık, bitkisel atık yağ ve atık piller kaynağında ayrı toplanarak ilgili geri dönüşüm/kazanım tesislerine gönderilmiştir. İlçe genelinde sayısı artırılan tekstil ve cam atık kumbaraları ile kaynağında ayrı toplama çalışmaları desteklenmiş; ayrıca Aile Sağlığı Merkezlerine yerleştirilen atık ilaç kutuları aracılığıyla bu atıklar da ayrı şekilde toplanmıştır. Bununla birlikte, üçlü toplama yapılan pazar yerleri, bazı marketler, belediye sosyal tesisleri ve belediye yemekhanesinden çıkan biyobozunur atıklar, diğer atıklar ve ambalaj atıklarıyla karıştırılmadan kaynağında ayrı toplanmış ve kompost makinelerinde işlenerek toprak iyileştirici malzemeye dönüştürülmüştür. Bu kapsamda gerçekleştirilen faaliyetler ve projeler;

Mobil Atık Getirme Merkezleri

Türkiye'de ilk defa, 2013 yılında Kanlıca Mahallesinde kurmuş olduğumuz Atık Getirme Merkezi ile birlikte ülke genelinde Sıfır Atık Yönetimi anlayışının kabul edilmesi neticesinde şu an itibarıyla ilçe genelinde 22 farklı noktada mobil atık getirme merkezlerimiz bulunmaktadır. Bu sayede ilçe genelinde mahalle sakinlerinin ürettikleri ve evlerinde ayrı biriktirdikleri atıkları bırakabilecekleri mekânlar oluşturulmuştur. Sayılarının arttırılması ve daha fazla erişim için yerlerinde değişiklik yapılmasına yönelik çalışmalar devam etmektedir.

MOBİL ATIK GETİRME MERKEZLERİ

Sıra No	Mahalle	Konum
1	Acarlar	Acarlar 9. Cadde Macro Center Otoparkı
2	Anadolu Feneri	Bordo Çıkmazı Sok. (Meydan)
3	Anadolu Hisarı	Boğaziçi Üniversitesi Kampüsü
4	Çiftlik	Cumhuriyet Cad. (No:211 Karşısı)
5	Çiğdem	Katırcı Cad. (Cami Önü)
6	Çubuklu	Vatan Cad. (Sıfır Atık Noktası)
7	Göksu	Göksu Evleri Girişi
8	İncirköy	Çukurçayır Cad. Yeşildere Sok. (Hakmar Önü)
9	Kanlıca	Yahya Kemal Beyatlı Sk.
10	Kavacık	Orhan Veli Kanık Cad. (Aras Kargo Bina Yanı)
11	Kavacık	Medipol Üniversitesi Kuzey Kampüs İçi
12	Kavacık	Medipol Üniversitesi Güney Kampüs
13	Kavacık	Kürşad Cad. (Yıldırım Beyazıt Camii Yanı)
14	Mahmut Şevket Paşa	Beykoz Cad. (Cami Önü)
15	Merkez	Türk Alman Üniversitesi
16	Merkez	Kışla Cad. (İlkokul Karşısı)
17	Ortaçeşme	Spor Cad. (Halk Ekmek Büfe Yanı)
18	Örnekköy	Şirindere Cad. (Tepetarla Cami Önü)
19	Riva	Şht. Mehmet Ali Şener Cad. (Meydan)
20	Soğuksu Mh	Cengizhan Cad. (Halk Ekmek Büfesi Yanı)
21	Tokatköy	Sultan Aziz Cad. (No:62 Karşısı)
22	Yenimahalle	Dr. Ömer Besim Paşa Cad. Melodi Sok. (65. Yıl Parkı İçi)

Atık Yağını Topla Hediyeni Seç

Proje ile çevre kirliliğine ve doğal kaynakların zarar görmesine neden olacak bitkisel atık yağlar toplanarak geri dönüşüme kazandırılmakta, çevre kirliliğinin önlenmesine fayda sağlanmaktadır. Ayrıca toplanan atık yağ karşılığında bez çanta, oyuncak geri dönüşüm kamyonu ve başucu sürahisi hediye edilerek toplumda geri dönüşüm konusunda farkındalık oluşturulması amaçlanmaktadır. Projede ilçe genelinde bitkisel atık yağların ayrı toplanması ile duyu problemi tespit edilen çocukların ve yetişkinlerin işitme tarama testlerinden geçirilmesi ve akabinde işitme cihazına ihtiyacı olanlara cihaz temin edilmesi sağlanmaktadır.

Yeşil Okul Projesi

İlçemizdeki ilkokul ve ortaokullarda çevre bilinci, çevre yönetimi ve atık yönetimi eğitimlerinin uygulamalı olarak gerçekleştirilmesini sağlayan sürdürülebilir bir projedir. 2010 yılında 10 okulla başlayan ve 2025-2026 eğitim öğretim yılında ilçe genelindeki 89 okulda gerçekleştirdiğimiz Yeşil Okul Projesi sürdürülebilirliği esas alan bir projedir. Projenin temel hususlarından biri olan bilinçlendirme eğitimleri kapsamında 89 okul ziyaret edilip 5.325 öğrenciye eğitim verilmiştir. Projenin ilk başlangıç tarihten günümüze kadar yaklaşık olarak 146.889 öğrenciye bu hususta eğitim verilmiştir.

Okullarımızda plastik atık sorununa dikkat çekmek ve öğrencilerimizde çevre bilinci oluşturmak amacıyla plastik atık toplama kampanyası başlatılmıştır. Bu anlamlı proje kapsamında kampanyaya aktif olarak katılım sağlayan okullarımıza, sürdürülebilir yaşama katkılarından dolayı perlatör takımı desteği sağlanmaktadır.

Toplama Haftası kapsamında okullar ziyaret edilerek, elektronik atık, pil ve bitkisel atık yağlar tutanak eşliğinde alınmıştır.

Yeşil Okul Projesi kapsamında ambalaj atığı, elektronik atık, pil, bitkisel atık yağ ve biyobozunur atık toplayan okullarımızda dereceye giren okulların hediyeleri Koç Ortaokulu'nda gerçekleştirilen program ile teslim edilmiştir

YEŞİL OKUL KAPSAMINDA YAPILAN ETKİNLİKLER

Dünya Su Günü

Dünyada giderek büyüyen temiz su sorununa dikkat çekmek ve içilebilir su kaynaklarının korunmasını ve arttırılmasını teşvik etmek amacıyla 22 Mart Dünya Su Günü kapsamında Kemalettin Tuğcu Ortaokulu'nun 15 öğrencisi ile Cumhuriyet İçme Suyu Arıtma Tesisi'ne teknik gezisi gerçekleştirilmiştir.

Veli Akademisi

Okullarda gerçekleştirilen "Veli Akademisi" eğitimleri kapsamında okulların davetiyle Sıfır Atık, İklim Değişikliği ile Mücadele, Yeşil Okul Projesi ve ilçede uygulanan diğer projeler hakkında bilgi verilmiştir. Konu hakkında 120 veli bilgilendirilmiştir.

Okul Öncesi için İklim Değişikliği ve Sıfır Atık Eğitimi

Çevreye dair yapılan hizmetlerin sürdürülebilir olması ve toplumda yaygınlaşması için bazı alışkanlıkların küçük yaşlarda kazanılmasının farkında olan kurumumuz ilçedeki okul öncesi öğrencilerine İklim Değişikliği ve Sıfır Atık Eğitimi vererek uygulamalı olarak biyobozunur atıkların kompostlaştırılması gerçekleştirilmiştir.

Liseler Sıfır Atık İçin Çalışıyor Projesi

Beykoz İlçe Milli Eğitim Müdürlüğüne bağlı lise okullarında 2024-2025 eğitim-öğretim yılları arasında "Liseler Sıfır Atık İçin Çalışıyor" Projesi uygulanmıştır. Öğrencilere Sıfır Atık hedefleri doğrultusunda, atıkların azaltılması, kaynağında ayrı toplanması, israfın önlenmesi, doğal varlıkların korunması, tükenebilir varlıkların ve çevrenin bilinçli kullanılması, çevre dostu tüketim alışkanlıklarının kazandırılması ve atık yönetimi konularında farkındalık kazandırılması amacıyla tüm liselere sıfır atık eğitimleri verilmiştir.

Ambalajını Ayır Toplama Aracını Çağır Projesi

"Ambalajını Ayır Toplama Aracını Çağır" sloganıyla başlatılan, ilçede sıfır atık bilincinin yaygınlaştırılması, etkili atık yönetimi uygulamalarında vatandaşlara kolaylık sağlanması ve gelecek nesiller için sürdürülebilir çevre hedefleyen Sıfır Atık Projesi hayata geçirilmiştir. Proje ile vatandaşlar Çözüm Merkezi'ni aramakta, evlerinde kaynağında ayırdıkları geri dönüşüm atıkları sıfır atık toplama ekipleri tarafından kapılarından alınmaktadır. Bu kapsamda 2 Sıfır Atık Toplama Aracı ilçe genelinde görev yapılmaktadır. 2025 Yılında Sıfır Atık Toplama Aracı ile 340,270 Ton ambalaj atığı toplanmıştır.

Atıklar Çantaya, Engelliler Hayata Projesi

Sıfır Atık hedefleri doğrultusunda Beykoz Belediyesi ve TOFD (Türkiye Omurilik Felçlileri Derneği) Beykoz Şubesi işbirliğiyle "Atıklar Çantaya, Engelliler Hayata" Projesi hayata geçirilmiştir. Proje kapsamında Beykoz İlçesi genelinde tarihi geçmiş afişler toplanarak Pazar/Market Çantasına dönüştürülmektedir. Projenin temel amacı toplanan atık miktarını azaltmak, atıkları faydalı ve kullanışlı ürüne dönüştürmektir. Aynı zamanda yapılan işbirliğiyle engelli vatandaşları sosyal hayata kazandırmak ve istihdam yaratmaktır. 2025 yılı 170 adet afiş toplanarak 300 adet çanta üretilmiştir. Üretilen çantalar Müdürlüğümüzce yapılan Sıfır Atık temalı etkinliklerde dağıtılarak, yıl içerisinde proje sonlandırılmıştır. Yaklaşık 800 Kg. atığın çöpe gitmesi önlenmiştir.

Muhtarlık Sıfır Atık Kurulumları

Beykoz Belediyesi tarafından yürütülen çalışmalar kapsamında ilçemizde bulunan 45 Mahalle Muhtarlığı ziyaret edilmiştir. Ziyaretler sonucunda muhtarlıklara ikili toplama ekipmanları, atık pil kutuları ve bitkisel atık yağ bidonları teslim edilerek mahallelerde "Sıfır Atık Noktaları" oluşturulmuştur. Gerçekleştirilen bu çalışmalarla, mahalle ölçeğinde atıkların kaynağında ayrı toplanması teşvik edilmiş olup, mahalle muhtarları aracılığıyla sıfır atık ve geri dönüşüm bilincinin yaygınlaştırılması hedeflenmektedir.

Asbest Denetimleri

25 Ocak 2013 tarihli ve 28539 sayılı Resmî Gazete'de yayımlanan "Asbestle Çalışmalarda Sağlık ve Güvenlik Önlemleri Hakkında Yönetmelik" kapsamında, yıkım kararı alınan her yapının asbest içeriğine yönelik analizinin yapılması, diğer bir ifadeyle Asbest Envanter Raporu'nun hazırlanması, hem hukuki bir yükümlülük hem de kamusal sağlık açısından bir zorunluluk hâline gelmiştir. Bu bağlamda Eylül 2025 tarih ve 2025-118 sayılı karar ile asbest denetim hizmetine başlanılmıştır. Asbest, Başkanlığımıza yeni bir iş kalemi olarak eklenmiştir.

Kompost Projeleri

Beykoz Belediyesi Başkanlık Binası

2016 yılı itibarıyla Beykoz Belediye Başkanlığı yemekhanesi ve çay ocakları kaynaklı biyobozunur atıkların değerlendirilmesi amacı ile burada 100 Lt/Gün kapasiteli endüstriyel tip kompost makinesi kullanılmaktadır. Bu sayede kaynağında ayrı biriktirilen mutfak atıklarından kompost elde edilmektedir. Üretilen bu kompost Paşamandıra Yücel Çelikbilek Meyve ve Sebze Bahçesi'nde meyve ve sebze üretiminde kullanılmaktadır. Kompost uygulanan toprakta yetişen meyve ve sebzeler ise Beykoz Belediyesi yemekhanesinde servis edilmektedir. Proje neticesinde belediye personeline aşılanan çevre bilinci ile çevreye dair toplumsal farkındalık oluşturulması da sağlanmıştır.

Sosyal Tesislerdeki Kompost Üretim Çalışmaları

Riva Elmasburnu Tabiat Parkı ve Plajı, Alibahadır Mesire Alanı, Karlıtepe Mesire Alanı, Gümüşsuyu Restoran-Gümüşsuyu Cafe, olmak üzere tüm tesislerimizde sıfır atık bilinciyle atıklar geri dönüştürülmüştür. Tesislerden çıkan biyobozunur atıkların çöpe gitmesi engellenerek sıfır atık anlayışı ile kaynağında ayrı toplanarak komposta dönüştürülmüştür.

Hibe Çalışmaları

Araç Hibesi

Çevre Şehircilik ve İklim Değişikliği Bakanlığınca 03.04.2007 tarih ve 26482 Sayılı Resmi Gazetede yayımlanarak yürürlüğe giren "Çevre Gelirlerinin Takip ve Tahsili ile Tahsilat Karşılığı Öngörülen Ödeneğin Kullanımı Hakkında Yönetmelik" gereğince yardım yapılmasına ve yapılan yardımlar kapsamında alınacak araç, ekipman, malzeme ve iş makinaları için, ilgili mevzuatındaki şartların sağlanması koşuluyla Cumhurbaşkanlığının 2024/7 sayılı ve "Tasarruf Tedbirleri" konulu Genelgesi gereği izin verilmesine ilişkin 15.10.2025 tarih ve 13824819 sayılı Makam Olur'u çerçevesinde aşağıdaki yardım yapılmıştır. Alınan hibe ile 2 adet Çöp Toplama Aracı ve 1 adet Kazıcı Yükleyici alımı gerçekleşmiştir.

Sıfır Atık Ekipmanları ve Sıfır Atık Toplama Aracı Hibesi

Belediyemiz sınırları içinde oluşan ve ciddi boyutlara ulaşan çevre kirliliğinin giderilerek halk sağlığının korunması amacıyla Bakanlığınızdan Çevre Kirliliğinin Giderilmesi kapsamında, Sıfır Atık Projesi ekipmanları ve Sıfır Atık Toplama Aracı alımı için hibe talebinde bulunulmuştur. Çevre Şehircilik ve İklim Değişikliği Bakanlığınca 03.04.2007 tarih ve 26482 Sayılı Resmi Gazetede yayımlanarak yürürlüğe giren "Çevre Gelirlerinin Takip ve Tahsili ile Tahsilat Karşılığı Öngörülen Ödeneğin Kullanımı Hakkında Yönetmelik" gereğince yardım yapılmasına ve yapılan yardımlar kapsamında alınacak araç, ekipman, malzeme ve iş makinaları için, ilgili mevzuatındaki şartların sağlanması koşuluyla Cumhurbaşkanlığının 2024/7 sayılı ve "Tasarruf Tedbirleri" konulu Genelgesi gereği izin verilmesine ilişkin 22.10.2025 tarih ve 13883949 sayılı Makam Olur'u çerçevesinde aşağıdaki yardım yapılmıştır.

Alınan hibe ile Sıfır Atık Ekipmanları ve iki adet Sıfır Atık Toplama Aracı alımı gerçekleşmiştir.

Sıfır Atık Hibe Programı (ZWGP)

Sözleşme makamı Çevre, Şehircilik ve ilkim Değişikliği Bakanlığı (ÇŞİDB) – Avrupa Birliği Yatırımları Dairesi Başkanlığı ve Eş Faydalanıcısı ÇŞİDB Sıfır Atık Uygulamaları Dairesi Başkanlığı olan "Yerelde Sıfır Atık Hibe Programı" teklif çağrısı açılmıştır.
Beykoz Belediyesi olarak "İklim Değişikliği ve Sıfır Atık Merkezi" projesi ile başvuru yapılmıştır.

KURUM	YAPILAN YARDIM	TUTAR
Beykoz Belediye Başkanlığı	Kazıcı Yükleyici	5.100.000,00 ₺
	Çöp Toplama Aracı (2 Adet Küçük)	9.500.000,00 ₺

KURUM	YAPILAN YARDIM	TUTAR
Beykoz Belediye Başkanlığı	Sıfır Atık Ekipmanları ve Sıfır Atık Toplama Aracı İçin	8.650.000,00 ₺

Diğer Etkinlikler

Dalış ve Sualtı Temizliği

Başkanlığımız ve Sualtı Temizlik ve Bilinçlendirme Hareketi Derneği (STH) işbirliği ile Beykoz Sahili'nde denize dalış etkinliği gerçekleştirilmiştir. Etkinlik kapsamında sualtı temizlik ve örnekleme dalışları, sualtı görüntüleme çalışması, envanter çalışması, açık hava sergisi ve anket çalışması yapılmıştır.

Dünya Temizlik Günü (20 Eylül)

Dünya Temizlik Günü kapsamında, Başkanlığımız tarafından 45 günlük hazırlık sürecinin ardından Beykoz Elmalı Baraj Yolu'nda atık temizleme etkinliği düzenlenmiştir. Programa 12 farklı dernek ve kurumdan toplam 300 kişi katılmıştır. Etkinlik sonrasında Beykoz Belediyesi Spor Merkezi'nde atölye çalışmaları gerçekleştirilmiş ve denizden çıkarılan plastik, metal ve cam atıkların sergisiyle deniz kirliliğine dikkat çekilmiştir. Program, "Doğa İçin Uçurtuyoruz" sloganıyla 200 uçurtmanın gökyüzüne bırakılmasıyla sona ermiştir.

Milli Ağaçlandırma Günü

Başkanlığımızca 11 Kasım 2025 tarihinde, Milli Ağaçlandırma Günü dolayısıyla Beykoz Spor Ormanı'nda fidan dikim etkinliği gerçekleştirilmiştir. Etkinlik, ülke genelinde eş zamanlı olarak saat 11:11'de başlamış olup ilçemiz genelinde 111 adet fidanın dikimi yapılmıştır. Etkinliğe TEMA Vakfı, Türk-Alman Üniversitesi Bakım Evi ve ilçede bulunan sivil toplum kuruluşlarından yaklaşık 120 kişi katılım sağlamıştır.

Fuar, Seminer ve Ziyaretler

2025 yılı içerisinde fuar ziyaretleri, seminerler ve online toplantılara katılımlar gerçekleştirilmiş olup, gelen ziyaretçilere projelerimiz hakkında bilgilendirme yapılmıştır.

Çevre Denetim Faaliyetleri

Belediyemiz bünyesinde görev yapan 4 Çevre Mühendisi ile vatandaşlarımızdan ve kurumlardan gelen talep ve şikâyetler doğrultusunda, ilçemizde meydana gelen çevre ihlallerinin önlenmesine yönelik denetim faaliyetleri yürütülmektedir. Çevre, Şehircilik ve İklim Değişikliği Bakanlığı tarafından Belediyemize Çevresel Gürültü ve Bitkisel Atık Yağlar konularında verilen yetki ve sorumluluk kapsamında; Çevresel Gürültü Kontrol Yönetmeliği ve Bitkisel Atık Yağların Kontrolü Yönetmeliği hükümleri doğrultusunda gerekli denetimler gerçekleştirilmekte, aykırılık tespit edilmesi halinde yasal işlemler uygulanmaktadır. Ayrıca Başkanlığımızca; işletmelerden kaynaklı koku ve havalandırma problemleri, çevre kirliliği ve geri dönüşüm atıklarına ilişkin şikâyetler kapsamında da saha denetimleri düzenli olarak yapılmaktadır. 2025 yılında 540 denetim yapılmıştır.

H2: Kentsel temizlik ve atık yönetimi süreçlerini modernize ederek, verimliliği artırmak ve halk sağlığına katkı sağlayacak şekilde çevreyi temiz tutmak.

ŞOK HİZMET PROGRAMI ÇALIŞMALARI

Belediyemiz tarafından uygulanan Şok Hizmet Programı kapsamında, mahalle bazlı planlama ile kısa sürede yoğun ve çok yönlü hizmet sunumu gerçekleştirilmiştir. Program çerçevesinde 1 adet küçük süpürge aracı, 1 adet arazöz, 1 adet konteyner yıkama aracı ve toplam 25 temizlik personeli ile sahada aktif görev alınmış; İncirköy, Elmalı, Örnekköy, Gümüşsuyu, Dereseki, Çamlıbahçe, Kanlıca, Yalıköy, Zerzevat, Merkez ve İshaklı mahallelerinde kapsamlı temizlik çalışmaları yürütülerek çevresel hijyen ve düzen önemli ölçüde iyileştirilmiştir.

Program kapsamında Park ve Bahçeler Müdürlüğü ekiplerimiz tarafından park, bahçe, mesire alanları ve refüjlerde çim biçme, bitkilere form verilmesi, ağaç budama ve bakım çalışmaları titizlikle gerçekleştirilmiştir. Aydınlatma ve sulama sistemlerinin kontrolleri sağlanarak altyapının sürdürülebilirliği desteklenmiştir. Ayrıca kuru ağaçların kesimi yapılmış, yaya ve araç geçişini engelleyen dallar budanmış, dip sürgünleri temizlenmiş ve kırılan dallar alandan uzaklaştırılmıştır. İlçe genelinde cadde ve sokaklar ile okul, cami, hastane ve muhtarlık bahçeleri gibi kamusal alanlarda ot, çalı ve diken temizliği yapılmıştır.

Park ve yeşil alanlarda sert zemin onarımları gerçekleştirilmiş, peyzaj düzenlemeleri yapılmış; oyun grupları, fitness alanları ve kent mobilyalarının bakım, onarım ve yenileme çalışmaları tamamlanmıştır. Ayrıca parkları çevreleyen panel çitler ile spor ve basketbol sahalarında bakım ve iyileştirme çalışmaları gerçekleştirilmiştir.

Şok Hizmet Programı sosyal belediyecilik uygulamalarıyla da desteklenmiştir. Bu kapsamda Akbaba, Elmalı, Örnekköy, Dereseki, Kanlıca, Zerzevat ve İshaklı mahallelerinde toplam 94 adet sosyal kart dağıtılmıştır. 18 hanede yaşayan 30 vatandaşa toplam 434 öğün yemek ulaştırılmış, 13 cenazede 700 kişilik ikram hizmeti sağlanmıştır. Ayrıca 61 masa, 566 sandalye ve 3 çay kazanı desteği verilmiştir. Bunun yanı sıra 15 hanede ev temizliği, 15 hanede evde kuaför hizmeti sunulmuş ve 3 aileye hoş geldin bebek paketi ulaştırılmıştır.

Fen İşleri Müdürlüğü tarafından yürütülen çalışmalar kapsamında ise 2025 yılı Kasım ve Aralık aylarında ilçe genelinde altyapı ve üstyapıya yönelik çok sayıda imalat ve onarım çalışması gerçekleştirilmiştir. Kasım ayında; Çubuklu Mahallesi Saban Sokak'ta merdiven imalatı, Riva Spor Toto İlkokulu'nda merdiven çalışması, Elmalı Mahallesi Keser Caddesi girişinde şev taşı imalatı, Ortaçeşme Mahallesi'nde engelli erişimine yönelik beton yol çalışması ve çeşitli sokaklarda beton yol uygulamaları yapılmıştır. Bunun yanı sıra Soğuksu, Rüzgarlıbahçe, İncirköy, Göztepe, Göksu, Mahmutşevketpaşa ve Gümüşsuyu mahallelerinde kaldırım, kilit taşı, yağmur suyu ızgara bağlantıları ve kanal temizlik çalışmaları gerçekleştirilmiştir. Ayrıca Akbaba Mahallesi'nde tutmalık, Tokatköy Mahallesi'nde korkuluk boya ve Örnekköy Muhtarlığı'nda boya çalışmaları yapılmıştır.

Aralık ayında ise Gümüşsuyu, Yavuzselim, Riva, Yalıköy, Göksu, Fatih, Kanlıca, Tokatköy ve Ortaçeşme mahallelerinde merdiven, beton yol, kaldırım, bordür, kilit taşı tamiratı ve yağmur suyu altyapı çalışmaları sürdürülmüştür. Bununla birlikte çeşitli noktalarda bordür ve kaldırım boyama, açık yağmur suyu kanalı temizliği, mermer tamiratı ve tel çit imalatı gibi bakım ve iyileştirme çalışmaları da tamamlanmıştır.

Şok Hizmet Programı ile ilçemizin tüm mahallelerinde çevresel düzenin güçlendirilmesi, altyapı ve üstyapı eksikliklerinin hızlı şekilde giderilmesi ve vatandaşlarımıza sunulan sosyal desteklerin artırılması hedeflenmiş; yaşam kalitesinin yükseltilmesine yönelik çalışmalar bütüncül bir yaklaşımla sürdürülmüştür.

Evsel Atıkların Toplanması ve Nakli

15 adet Hidrolik Sıkıştırmalı Çöp Kamyonu, 1 adet Mini Hidrolik Sıkıştırmalı Çöp Kamyonu, 27 adet Mini damperli çöp toplama aracı, 8 adet Vinçli araç ile ilçe genelinde oluşan evsel atıklar yeraltı konteynerleri, yerüstü konteynerler, galvaniz konteynerler, 120-240 Lt.'lik konteynerler ve çöp bidonları aracılığıyla toplanmaktadır. Toplanan evsel atıklar İSTAÇ Hekimbaşı Katı Atık Aktarma İstasyonu'na nakledilmiştir. 2025 yılında 80.070 Ton evsel atık toplanmıştır.

Cadde ve Sokakların Temizlenmesi, Cadde ve Sokakların Süpürge Aracı ile Süpürülmesi

İlçe genelinde 4 adet büyük vakumlu süpürme aracı, 5 adet hidrostatik sistemli küçük vakumlu yol süpürme makinesi, 1 adet % 100 elektrikli - binicili yol süpürme makinesi, 1 adet % 100 elektrikli–vakumlu-binicisiz yol süpürme makinesi ile cadde ve sokakların süpürülmesi gerçekleştirilmiştir. Rutin program doğrultusunda ana arter ve önemli cadde ve sokaklar büyük vakumlu süpürme araçları ile mahalle aralarındaki sokaklarda ise haftalık programlar doğrultusunda küçük hidrostatik süpürme araçları ile temizlenmiştir.

İlçe genelinde bulunan okul bahçelerinde ve site içlerinde belirlenen program dâhilinde süpürge araçları ile temizlik çalışmaları yürütülmüştür. Vatandaşların yoğunlukta kullandığı meydan, yol ve kaldırım kenarlarında süpürme araçları ile temizlik çalışmaları yürütülmüştür.

Cadde ve Sokakların Elle Süpürülmesi

İlçe genelinde bulunan tüm cadde, sokak ve merdivenli sokaklarda 103 süpürgeci personel ile temizlik faaliyetleri gerçekleştirilmiştir.

Cadde ve Sokakların Yıkanması

Vatandaşlardan gelen talepler ile günlük denetimler esnasındaki tespitler neticesinde gerek görülen cadde ve sokaklarda 4 adet büyük arazöz, ve 2 adet küçük arazöz ile yıkama çalışmaları gerçekleştirilmiştir. Süreç içerisinde toplamda 10.215 noktada yıkama çalışması yapılmıştır. Ayrıca vatandaş yoğunluğunun bulunduğu meydan ve alanlarda ise hidrostatik araçlar ve arazözler ile rutin olarak yıkama çalışmaları gerçekleştirilmiştir.

Park ve Yeşil Alanların Temizlenmesi

İlçe sınırları içerisindeki 138 adet park ve yeşil alanın temizliği sahadaki sabit süpürgeci personeller tarafından rutin olarak yapılmaktadır. İlave olarak 2 şoför, 4 temizlik personelinden oluşan park temizlik ekipleri ile temizlik çalışmaları sürekli olarak gerçekleştirilmiştir.

Semt Pazar Yeri Temizliği

Haftanın 7 günü pazar kurulmakta olan Beykoz'da pazarcı esnafının kalkmasının ardından atıklar 6 kişilik ekip tarafından toplanarak Hidrolik Sıkıştırmalı Çöp Kamyonuna yüklenmekte ve ardından arazöz ile yıkama çalışması gerçekleştirilmektedir. Ayrıca Cumhuriyetköy'de kurulan köy pazar alanında ve tuvaletlerinde sabit personel ile temizlik çalışmaları gerçekleştirilmektedir.

Kaba Atıkların Toplanması

Çekyat, yatak, koltuk, dolap, kanepe, bahçe atığı gibi kaba atıklar vatandaşlardan gelen talepler üzerine ve günlük denetimler esnasında tespit edilip, 6 adet Küçük Damperli Kamyon aracılığıyla toplanmıştır. Toplanan atıklar atık transfer araçları ile İSTAÇ Şile Kömürcüoda Düzenli Depolama Sahası'na nakledilmiştir. Süreç içerisinde toplamda 4.027 sefer yapılmıştır. 2025 yılında 16.058 Ton kaba atık toplanarak nakledilmiştir.

İnşaat ve Yıkıntı Atıklarının Toplanması

6 adet İş Makinası, 6 adet Büyük Damperli Kamyon ile vatandaşlardan gelen talepler ile günlük denetimler esnasında tespit edilen atıklar ücretli olarak toplanmıştır. İSTAÇ Şile Kömürcüoda Düzenli Depolama Sahası'na; 2025 yılında 32.117 Ton inşaat ve yıkıntı atığı kaldırılmıştır. 2025 yılında 5.863 noktadan 11.551.670 TL tutarında tahakkuk yapılmıştır.

Şantiye Sahasındaki Atıkların Nakli

Şantiye alanında biriken kaba atıklar ile inşaat ve yıkıntı atıkları 1 adet Ekskavatör aracılığıyla 3 adet atık transferi (TIR) aracına yüklenerek İSTAÇ Şile Kömürcüoda Düzenli Atık Depolama Sahası'na nakledilmiştir. 2025 yılında 48.175 Ton atık nakledilmiştir.

Konteyner Temizlik Çalışmaları, Konteynerlerin Yıkanması ve Dezenfektesi

İlçe genelinde kullanılmakta olan 3.635 adet metal, 944 adet yeraltı, 244 adet yerüstü olmak üzere toplamda 4.823 konteynerin iç ve dış hazneleri 1 adet Galvaniz Konteyner yıkama aracı, 1 adet yeraltı konteyner yıkama ve dezenfekte aracı ile rutin bir program doğrultusunda yıkanmakta olup tamir ve bakımları da yapılmıştır.

Konteyner Tamir - Bakım ve Yenileme İşlemleri

Bölge denetimleri ve kullanım esnasında arızalandığı tespit edilen konteynerler onarılmakta veya değişimi yapılmakta olup yetersiz kalınan noktalara ise konteyner ilave edilmiştir. Süreç boyunca 679 adet konteyner yıkaması, 222 adet konteyner tamiri yapılmış ve bozuk zeminler düzeltilmiştir. Ayrıca eskiyen, yanan veya arızalı 3 adet konteynerin değişimi yapılmıştır.

Riva Elmasburnu Tabiat Parkı ve Plajının Tuvalet, Mesire Alanı ve Kumsal Temizliği

Yaz sezonunda Elmasburnu'ndaki plaj ve mesire alanındaki genel temizlik çalışmaları ile tuvalet ve kumsal temizliği düzenli olarak yapılmış, kış sezonunda da tuvaletlerde temizlik çalışmaları rutin olarak gerçekleştirilmiştir.

Mesire Alanı Temizlik Çalışmaları Karlıtepe Mesire Alanı Temizlik Çalışmaları

Karlıtepe mesire alanında, alan temizliği ve tuvalet temizliği personellerimiz tarafından yapılmıştır. Alanda yıkama çalışması, mıntıka çalışması, tuvalet ve mescit temizliği işlemleri yürütülmüştür

Riva 2. Koy Plajı Tuvalet, Mesire Alanı ve Kumsal Temizliği

Yaz sezonunda Riva 2. Koy plaj ve mesire alanındaki genel temizlik çalışmaları ile tuvalet ve kumsal temizliği düzenli olarak yapılmış, kış sezonunda da tuvaletlerde temizlik çalışmaları rutin olarak gerçekleştirilmiştir.

Riva Merkez Plajı Ve Tuvalet Temizliği

Riva meydan, cadde ve sokakları ile plaj ve tuvaletlerdeki temizlik işlemleri rutin olarak sürmüştür. Yaz aylarında ise kumsal temizleme aracı ve ilave ekiplerimiz ile gerekli temizlik çalışmaları günlük olarak gerçekleştirilmiştir.

Alibahadır Mesire Alanı Temizliği

Mesire alanındaki genel temizlik çalışmaları ile alanda bulunan tuvaletlerin ve mescitlerin temizliği ekiplerimiz tarafından rutin olarak her gün gerçekleştirilmiştir.

Beykoz Belediyesi Spor Ormanı

Spor Ormanının genel temizlik çalışmaları ile alanda bulunan tuvaletlerin ve mescitlerin temizliği ekiplerimiz tarafından rutin olarak her gün gerçekleştirilmiştir. Bununla birlikte nikâh salonundaki tuvaletlerin temizlik faaliyetleri de tarafımızca yapılmıştır. Ayrıca yıl içerisinde gerçekleştirilen çeşitli etkinliklerde ve yarışlarda gerekli temizlik çalışmaları gerçekleştirilmiştir.

Piknik Alanları ve Plajlar Temizlik Çalışmaları

Yaz ayları süresince özellikle Cuma, Cumartesi, Pazar ve Pazartesi günlerinde piknik alanlarında ve plajlarda temizlik çalışmaları yapılmıştır. Diğer günlerde ise gerekli denetimler yapılarak temizlik ihtiyacının tespit edilmesi durumunda gerekli çalışmalar yürütülmüştür.

Boş Arsa ve Arazilerin Temizlenmesi

Sahiplerinin bulunamaması nedeniyle atıkların kaldırılamadığı boş arazilerin, çevre sakinlerini rahatsız etmesi ve görüntü kirliliğine yol açması sebebiyle müdürlüğümüz ekiplerince ilgili alanlarda temizlik faaliyetleri yürütülmüştür. Bununla birlikte sahipleri bulunan ve temizlenmesi talep edilen boş arsa ve arazilerde de ücret karşılığında iş makinesi ve kamyon ile temizlik çalışmaları gerçekleştirilmiştir.

Toplu Temizlik Çalışmaları

Rutin program doğrultusunda mahalle aralarındaki sokaklarda ve merdivenlerde personeller ve araçlar ile temizlik çalışmaları yürütülmüştür. Çalışmalar kapsamında makinalı süpürme, elle süpürme, cadde ve sokak yıkama, konteyner dış yıkama ile dezenfekte faaliyetleri gerçekleştirilmiştir.

İbadethane ve Okul WC Temizliği Kapsamında Yürütülen Çalışmalar, Tuvalet ve Abdesthane Temizliği

Beykoz ilçe sınırları içerisinde bulunan toplam 138 cami ve 5 kilisede temizlik çalışmaları sürdürülmektedir. Bunlardan 12 cami, 4 umumi tuvalette ve 4 mesire alanı olmak üzere toplam 20 noktada sabit personeller bulunmaktadır. Sabit personel 1 umumi tuvalette çift vardiya, 3 umumi tuvalette tek vardiya olarak temizlik çalışması yapılmaktadır. Cami ve mescit temizliği ise 4 mobil ekip ile yapılmaktadır. Ayrıca kâğıt havlu, tuvalet kâğıdı, köpük sabun gibi sarf malzemeler tedarik edilerek vatandaşların kullanımına sürekli sunulmuş olup ilçe genelindeki tüm camilere dezenfektan yerleştirilmiştir.

Tüm İbadethanelerin (Cami-Kilise) İç Temizlik Çalışmaları

İlçe genelinde bulunan tüm camilerde, haftada bir kez olacak şekilde düzenlenen programlar doğrultusunda 4'er kişiden oluşan 4 mobil temizlik ekibi ile çalışmalar yürütülmüştür. Kilislerin temizliği ilgililer ile görüşülerek gerçekleştirilmiştir. Bu çalışmalar kapsamında; toz alma, cam ve kapıların silinmesi, halı süpürme, ayakkabılıkların silinmesi, avizelerin silinmesi, mihrap ve minber temizliği, avlu temizliği, tuvalet ve şadırvan temizliği, yapılmaktadır.

Kur'an Kursları Temizlik Çalışmaları

İlçedeki 54 Kur'an Kursu, cami mobil ekiplerimiz tarafından sürekli temizlenmektedir.

Cenaze Olan Camilerde Yapılan Temizlik Çalışmaları

İlçe genelinde cenaze namazı kılınacak olan camilerde genel avlu, tuvalet ve şadırvan temizliklerini yürütmek üzere personel görevlendirilmiş, bununla birlikte cenaze evlerinin bulunduğu cadde ve sokaklarda da temizlik çalışmaları gerçekleştirilmiştir.

Bayram Namazları Öncesinde Camilerde Yapılan Temizlik Çalışmaları

Cuma günleri, cuma namazı öncesinde ve bayram namazları öncesinde vatandaşların daha temiz ve hijyenik ortamda ibadet etmelerini sağlamak amacı ile sabit personelin bulunmadığı ve mobil temizlik ekibinin Cuma günü programı dışında kalan 76 adet camide mevkici personellerimizce tuvalet, şadırvan, avlu ve cami çevresinin genel temizlik çalışmaları yapılmıştır.

Montaj ve Tamirat Çalışmaları

Önceki dönemlerde Müdürlüğümüzce cami ve okullara monte edilmiş olan havluluk, çöp kovası, sabunluk vb. tüm gereçlerin tamir ve değişim işlemleri yapılmıştır. Bunlar haricinde cami ve okul tuvaletlerindeki tespit edilen basit arızalar (musluk, klozet kapağı, vb.) da ekiplerimizce giderilmiştir.

Okul Tuvalet Temizliği

İlçe genelindeki tüm ilk ve orta dereceli okullar ile liseler olmak üzere 89 okulun tuvaletleri haftalık program doğrultusunda rutin olarak 3 ekip,16 personel ile temizlenmiştir. Ayrıca kâğıt havlu, tuvalet kâğıdı, köpük sabun gibi sarf malzemeler tedarik edilerek öğrenci ve kurum çalışanlarının kullanımına sürekli sunulmuştur.

İlçe Emniyet Müdürlüğü ve Polis Karakolları Temizlik Çalışmaları

Beykoz İlçe Emniyet Müdürlüğü ile ilçemizde bulunan 6 polis karakolu ekiplerimiz tarafından rutin olarak temizlenmiştir.

Diğer Destek Çalışmaları

Spor alanları ve çevreleri rutin olarak temizlenmiştir. Gelen talepler üzerine bazı kamu binalarının iç temizlik çalışmaları yapılmıştır. Karla mücadele çalışmaları kapsamında 71 personel ve 25 araçla tuzlama çalışmaları gerçekleştirilmiştir. Kurban kesim alanları ile vatandaşlar tarafından çıkartılan kurban atıkları ekiplerimiz tarafından toplanarak bertarafı sağlanmıştır.

H3: Beykoz'daki açık ve yeşil alanları düzenleyerek, halkın eğlenme, dinlenme, oyun ve spor ihtiyaçlarını karşılayacak alanlar oluşturmak; doğayla uyumlu, ekosisteme faydalı mekânlar yaratmak.

Çamlıbahçe Mahallesi Gündüz Çocuk Bakım Evi

Belediyemiz tarafından Çamlıbahçe Mahallesi'nde hizmete kazandırılan Gündüz Çocuk Bakım Evi kapsamında toplam348 m2 alan düzenlemesi gerçekleştirilmiştir. Çalışmalar çerçevesinde 122 m2 sert zemin uygulaması, 53 m2 yeşil alan düzenlemesi ve 173 m2 oyun alanı oluşturulmuştur. Ayrıca çevre düzenleme çalışmaları kapsamında 407 adet bitki dikimi yapılarak alanın estetik ve doğal görünümü güçlendirilmiştir.

Çiftlik Mahallesi Gündüz Çocuk Bakım Evi

Çiftlik mahallemizde gündüz çocuk bakım evi alanı içerisine 99 m2 sert zemin, 12 m2 yeşil alan, 416 m2 oyun alanı, toplam 527 m2 alanda çalışma gerçekleştirilmiştir. Aynı zamanda çevre düzeni açısından 435 adet bitki dikimi gerçekleştirilmiştir.

Kavacık Mahallesi Borsa Anaokulu

Beykoz Spor Ormanı Spor Tesisi Çevre Düzenlemesi Projesi

Beykoz Spor Ormanı Spor Tesisi Çevre Düzenlemesi Projesi kapsamında toplam 5.284 m2 alanda düzenleme çalışması gerçekleştirilmiştir. Proje çerçevesinde 4.117 m2 sert zemin uygulaması ile kullanım alanları güçlendirilmiş, 1.167 m2 yeşil alan düzenlemesi yapılarak alanın doğal dokusu korunmuş ve estetik görünümü artırılmıştır. Gerçekleştirilen çalışmalar ile tesis alanının işlevselliği artırılmış, kullanıcı konforu ve alan bütünlüğü sağlanmıştır.

Beykoz Spor Ormanı Kuş Dünyası Çevre Düzenlemesi

Beykoz Spor Ormanı Kuş Dünyası Çevre Düzenlemesi kapsamında toplam 1.470 m2 alanda çevre düzenleme çalışması gerçekleştirilmiştir. Proje çerçevesinde 270 m2 sert zemin uygulaması yapılmış, 1.200 m2 yeşil alan düzenlemesi ile alanın doğal yapısı güçlendirilmiş ve peyzaj bütünlüğü sağlanmıştır. Gerçekleştirilen düzenlemeler ile alanın estetik görünümü artırılmış ve ziyaretçiler için daha nitelikli bir kullanım ortamı oluşturulmuştur.

Gümüşsuyu Mahallesi Şehit Bülent Kocabıyık Parkı

Gümüşsuyu Mahallesi Şehit Bülent Kocabıyık Parkı'nda gerçekleştirilen revizyon çalışmaları kapsamında toplam 928 m2 alanda düzenleme yapılmıştır. Çalışmalar çerçevesinde 280 m2 sert zemin uygulaması, 490 m2yeşil alan düzenlemesi, 143 m2 oyun alanı ve 15 m2 fitness alanı oluşturulmuştur. Gerçekleştirilen revize çalışmaları ile park alanının işlevselliği artırılmış, farklı yaş gruplarına hitap eden sosyal kullanım alanları güçlendirilmiştir.

Çubuklu Mahallesi Şehit Görkem Taş Parkı

Çubuklu Mahallesi Şehit Görkem Taş Parkı'nda gerçekleştirilen revizyon çalışmaları kapsamında toplam 1.163 m2 alanda düzenleme yapılmıştır. Çalışmalar çerçevesinde 315 m2 sert zemin uygulaması, 503 m2 yeşil alan düzenlemesi, 176 m2 oyun alanı, 32 m2 fitness alanı ve 137 m2 basketbol sahası oluşturulmuştur. Gerçekleştirilen revize çalışmaları ile park alanının fiziki altyapısı güçlendirilmiş, farklı yaş gruplarına hitap eden spor alanları artırılarak kullanım çeşitliliği sağlanmıştır.

Şehit Murat Güler Parkı

Şehit Murat Güler Parkı'nda gerçekleştirilen yenileme çalışmaları kapsamında toplam 3.735 m2 alanda düzenleme yapılmıştır. Çalışmalar çerçevesinde 270 m2 oyun grubu alanı, 30 m2 fitness alanı, 35 m2 muhtarlık binası, 2.390 m2 yeşil alan ve 1.010 m2sert zemin alanı oluşturulmuştur. Gerçekleştirilen düzenlemeler ile sosyal donatılar güçlendirilmiş, park alanı mahalle ölçeğinde daha kapsayıcı ve çok amaçlı bir yaşam alanı haline getirilmiştir.

İncirköy Mahallesi Çiftehavuzlar Parkı

İncirköy Mahallesi Çiftehavuzlar Parkı'nda gerçekleştirilen düzenleme çalışmaları kapsamında toplam 217 m2 alanda uygulama yapılmıştır. Çalışmalar çerçevesinde 29 m2 yeşil alan düzenlemesi, 122 m2 çocuk oyun alanı ve 66 m2 sert zemin alanı oluşturulmuştur. Yeni park alanı ile mahallede sosyal etkileşimi artıran, çocukların güvenli ve sağlıklı bir ortamda vakit geçirebileceği nitelikli bir yaşam alanı oluşturulmuştur.

Çengeldere Mahallesi Muhtarlık Bahçesi Düzenleme Çalışması

Çengeldere Mahallesi Muhtarlık Bahçesi'nde gerçekleştirilen düzenleme çalışmaları kapsamında toplam 154 m2 alanda uygulama yapılmıştır. Çalışmalar çerçevesinde 107 m2 sert zemin uygulaması, 47 m2 yeşil alan düzenlemesi, 1 adet pergola yapımı ve 227 adet bitki dikimi gerçekleştirilmiştir. Yapılan düzenlemeler ile muhtarlık bahçesi daha düzenli, estetik ve işlevsel bir görünüme kavuşturularak mahalle sakinlerinin kullanımına uygun hale getirilmiştir.

Öğümce Hayvan Barınağı Panel Çit İmalat

Poyrazköy Mahallesi Sahil Düzenleme Çalışması

Kavacık Mahallesi Orhan Veli Kanık Parkı (Revize)

Kavacık Mahallesi Orhan Veli Kanık Parkı'nda gerçekleştirilen revizyon çalışmaları kapsamında oyun grubu yenilenmiş, oyun grubu çevresindeki ahşap oturma alanları modernize edilmiştir. Ayrıca basketbol sahasında bulunan pota direkleri ve fileler yenilenerek spor alanlarının kullanım kalitesi artırılmıştır. Park alanında rutin yeşil alan bakımları sürdürülmekte olup, havuz temizliği düzenli olarak gerçekleştirilmektedir. Yapılan yenileme ve bakım çalışmaları ile parkın güvenli, düzenli ve sürdürülebilir kullanımının devamlılığı sağlanmaktadır.

Anadolukavağı Mahallesi Çınar Park (Revize)

Anadolukavağı Mahallesi Çınar Parkı'nda gerçekleştirilen revizyon çalışmaları kapsamında 141 m2 EPDM oyun alanı yenilenmiştir. Ayrıca fitness aletlerinin montajı yapılarak spor alanları güçlendirilmiştir. Park içerisinde bulunan oyun grubu ve kent mobilyalarının tamirat ve boyama işlemleri gerçekleştirilerek alanın fiziki görünümü iyileştirilmiştir. Yapılan çalışmalar ile parkın kullanım kalitesi artırılmış ve daha güvenli bir kullanım ortamı sağlanmıştır.

Çiftlik Meydan Parkı Bakım-Onarım Çalışması

Çiftlik Meydan Parkı'nda gerçekleştirilen bakım-onarım çalışmaları kapsamında EPDM zemin yenilenmiştir. Ahşap alanlarda tamirat ve boyama işlemleri yapılmış, oyun gruplarının bakım ve onarımları tamamlanmıştır. Ayrıca sulama tesisatında gerekli onarımlar gerçekleştirilmiş ve çalı dikimi çalışması tamamlanarak peyzaj düzeni güçlendirilmiştir. Yapılan çalışmalar ile park alanının fiziki dayanıklılığı artırılmış ve düzenli kullanımın devamlılığı sağlanmıştır.

Fatih Mahallesi Parkı Bakım-Onarım Çalışması

Fatih Mahallesi Parkı'nda gerçekleştirilen bakım-onarım çalışmaları kapsamında EPDM zemin yenilenmiştir. Park içerisinde bulunan oyun grubunda gerekli onarımlar yapılmış, kent mobilyaları yenilenmiştir. Yapılan çalışmalar ile park alanının güvenlik ve kullanım kalitesi artırılmış, fiziki donatı unsurları güçlendirilmiştir.

Alibahadır Mahallesi Kılıçarslan Cami Yanı Parkı Bakım-Onarım Çalışması

Alibahadır Mahallesi Kılıçarslan Cami Yanı Parkı'nda gerçekleştirilen bakım-onarım çalışmaları kapsamında 213 m2'lik oyun alanının EPDM zemini yenilenmiştir. Ayrıca park içerisinde bulunan kent mobilyalarında bakım ve onarım çalışmaları yapılmıştır. Yapılan müdahaleler ile oyun alanının güvenlik ve kullanım standardı yükseltilmiş, parkın genel fiziki durumu iyileştirilmiştir.

Göksu Mahallesi Baruthane Parkı Bakım-Onarım Çalışması

Göksu Mahallesi Baruthane Parkı'nda gerçekleştirilen bakım-onarım çalışmaları kapsamında 192 m2'lik basketbol sahası yenilenmiştir. Ayrıca park alanında bulunan ahşap donatılarda bakım ve onarım çalışmaları yapılmıştır. Yapılan çalışmalar ile spor alanının kullanım kalitesi artırılmış, parkın fiziki dayanıklılığı ve güvenlik standardı güçlendirilmiştir.

İncirköy Mahallesi Şehit Sadık Şişman Parkı Bakım-Onarım Çalışması

İncirköy Mahallesi Şehit Sadık Şişman Parkı'nda gerçekleştirilen bakım-onarım çalışmaları kapsamında EPDM zemin yenilenmiştir. Yapılan yenileme ile oyun alanının güvenlik ve kullanım standardı artırılmış, parkın fiziki koşulları iyileştirilmiştir

Dereseki Mahalle Parkı Bakım-Onarım Çalışması

Dereseki Mahalle Parkı'nda gerçekleştirilen bakım-onarım çalışmaları kapsamında toplam 147 m2 alanda düzenleme yapılmıştır.Çalışmalar çerçevesinde 87 m2 oyun grubu alanı ve 60 m2 sert zemin alanı yenilenmiştir. Gerçekleştirilen çalışmalar ile park alanının kullanım kalitesi yükseltilmiş ve mevcut donatıların daha verimli şekilde hizmet vermesi sağlanmıştır

Dereseki Halı Saha Yanı Parkı Bakım-Onarım Çalışması

2025 yılı itibarıyla bakım sorumluluğu tarafımıza geçen Dereseki Halı Saha Yanı Parkı toplam 3.400 m2 alana sahiptir. Park içerisinde bulunan 113 m2 oyun grubu alanı, fitness aletleri ile toplam 1.027 m2 büyüklüğündeki 2 adet saha için bakım ve onarım çalışmaları tarafımızca gerçekleştirilmiştir. Gerçekleştirilen çalışmalar ile park ve spor alanlarının düzenli, güvenli ve etkin kullanımının sürdürülebilirliği sağlanmıştır.

Akbaba Halı Saha Bakım-Onarım Çalışması

2025 yılı itibarıyla bakım sorumluluğu tarafımıza devredilen Akbaba Halı Sahası'nda boyama çalışmaları ile tel çit (fens teli) bakım ve onarım işlemleri gerçekleştirilmiştir. Yapılan çalışmalar ile saha alanının fiziki görünümü iyileştirilmiş, kullanım güvenliği ve dayanıklılığı artırılmıştır.

Bakım Çalışmaları Yapılan Refüjler

Belediyemiz tarafından 2025 yılı içerisinde ilçemizin farklı mahallelerinde bulunan refüj ve peyzaj alanlarında kapsamlı bakım ve düzenleme çalışmaları yürütülmüştür. Bu kapsamda; Çiftlik Mahallesi Bozo Caddesi Refüjü, İncirköy Mahallesi Köy Önü Caddesi Refüjü, Yenimahalle Mahallesi Dr. Ömer Besim Paşa Caddesi Refüjü, Çiğdem Mahallesi Reşadiye Bağlar Caddesi Refüjü, Çubuklu Mahallesi Kiremitdere Caddesi Refüjü, Göksu Mahallesi 15 Temmuz Şehitler Köprüsü çevresi, Tokatköy Mahallesi Ayhan Dilek Meydanı, Tokatköy Mahallesi Hz. Yüşa Caddesi Ayazma Refüjü, Beykoz Spor Ormanı Yaya Girişi Refüjü, Çubuklu Mahallesi Vatan Caddesi Refüjü, Çubuklu Mahallesi Hobi Bahçesi Refüjü, Poyrazköy Refüjü, Çubuklu Mahallesi Öztürk Sokak Parkı Kaya Bahçesi, Kanlıca Mahallesi Tekke Refüjü, Soğuksu Mahallesi Saat Kulesi Refüjü ile Göksu Evleri Refüjü ve Çubuklu Maritza Evleri Refüjünde (yeni) bakım çalışmaları gerçekleştirilmiştir. Yapılan çalışmalar ile kent estetiğinin korunması, peyzaj alanlarının sürdürülebilirliğinin sağlanması ve kamusal alanların düzenli görünümünün devamlılığı hedeflenmiştir.

Göksu Mahallesi Göksu Evleri Önü Refüj Düzenleme Çalışması

Göksu Mahallesi Göksu Evleri önü refüj alanında gerçekleştirilen peyzaj düzenleme çalışmaları kapsamında 15 adet Golda taflan, 135 adet Nandina ve 35 adet bodur zakkum dikimi yapılmıştır. Ayrıca alanın zemin düzenlemesi amacıyla 4 m2 cüruf serimi gerçekleştirilmiştir. Yapılan bitkilendirme ve zemin uygulamaları ile refüj alanının estetik görünümü güçlendirilmiş ve peyzaj bütünlüğü sağlanmıştır.

Çubuklu Mahallesi Maritza Evleri Refüj Düzenleme Çalışması

Çubuklu Mahallesi Maritza Evleri refüj alanında gerçekleştirilen peyzaj düzenleme çalışmaları kapsamında 150 adet Golda taflan, 100 adet zakkum ve 8 adet formiyum dikimi yapılmıştır. Ayrıca alanın zemin düzenlemesi amacıyla 1,5 m2 cüruf serimi gerçekleştirilmiştir. Yapılan bitkilendirme ve zemin uygulamaları ile refüj alanının görsel kalitesi artırılmış ve düzenli peyzaj bütünlüğü sağlanmıştır.

Mesire Alanları Bakım-Onarım Çalışmaları, Beykoz Spor Ormanı

Beykoz Spor Ormanı mesire alanında bakım ve onarım çalışmaları düzenli olarak sürdürülmüştür. Bu kapsamda mevsimlik çiçek dikimi yapılarak alanın peyzaj görünümü güçlendirilmiştir. Ayrıca rutin çim biçimi ve yeşil alan bakım çalışmaları gerçekleştirilmiş, alanın düzenli ve bakımlı görünümünün devamlılığı sağlanmıştır. Açık nikâh alanında bulunan ahşap malzemeler ile kompozit deck alanında boyama ve onarım işlemleri yapılarak fiziki donatıların dayanıklılığı artırılmıştır. Yapılan çalışmalar ile mesire alanının estetik, güvenli ve sürdürülebilir kullanım koşulları korunmuştur.

Karlıtepe Mesire Alanı Bakım-Onarım Çalışmaları

Karlıtepe Mesire Alanı'nda gerçekleştirilen bakım ve onarım çalışmaları kapsamında 3.296 m2mevcut ahşap döşeme sökülerek gerekli iyileştirme işlemleri yapılmıştır. Ayrıca 252 adet bozulmuş ahşap piknik ünitesinin zeminleri iyileştirilmiştir. Alan içerisinde bulunan basketbol ve futbol sahalarında revizyon çalışmaları gerçekleştirilmiş, 2 adet su kuyusunun motoru değiştirilerek yeniden aktif hale getirilmiştir. Bununla birlikte rutin çim biçimi ve yeşil alan bakım çalışmaları düzenli olarak sürdürülmüştür. Yapılan kapsamlı müdahaleler ile mesire alanının fiziki altyapısı güçlendirilmiş, kullanıcı güvenliği ve konforu artırılarak alanın sürdürülebilir kullanımı desteklenmiştir.

Riva Elmasburnu Tabiat Parkı Bakım-Onarım Çalışmaları

Riva Elmasburnu Tabiat Parkı'nda gerçekleştirilen bakım ve onarım çalışmaları kapsamında mevcut ahşap döşeme ve korkulukların yenileme, bakım ve onarım işlemleri yapılmıştır. Ayrıca hidrofor sistemleri yenilenmiş, atık su motorlarının bakım çalışmaları gerçekleştirilmiştir. Bununla birlikte rutin çim biçimi ve yeşil alan bakım çalışmaları düzenli olarak sürdürülmüştür. Gerçekleştirilen çalışmalarla alanın hizmet kapasitesi artırılmış, ziyaretçilerin daha güvenli ve konforlu bir ortamda vakit geçirmesi sağlanmıştır.

Alibahadır Mesire Alanı

Alibahadır Mesire Alanı'nda peyzaj düzenleme çalışmaları gerçekleştirilmiş, ahşap yapıların bakım ve onarımları tamamlanmış olup, alan genelinde rutin çim biçme ve periyodik bakım faaliyetleri düzenli olarak sürdürülmektedir.

Riva 2. Koy Plajı Bakım-Onarım ve Altyapı Çalışmaları

Riva 2. Koy Plajı'nda gerçekleştirilen çalışmalar kapsamında 35 ton kapasiteli yer altı atık su deposu imalatı tamamlanmış ve mekanik atık su sistemi kurulmuştur. Ayrıca demir korkuluklarda boya çalışmaları yapılmış, sert zeminlerde gerekli onarım işlemleri gerçekleştirilmiştir. Bununla birlikte rutin çim biçme ve genel bakım çalışmaları düzenli olarak sürdürülmüştür. Bu çalışmalarla plaj alanında kamuya sunulan hizmetlerin sürekliliği ve işletme verimliliği güçlendirilmiştir.

Alibahadır Mesire Alanı Sondaj Çalışması

Alibahadır Mesire Alanı su deposu yanında 248 metre derinliğinde su sondajı gerçekleştirilmiş olup, kuyuda tespit edilen suyun alandaki mevcut sulama sistemini karşılaması amacıyla depo bağlantısı yapılmıştır.

Gümüşsuyu Mahallesi Sahil Bandı Bankların Bakım – Onarım Çalışması

Sahil bandında bulunan 59 adet kent mobilyası revize edilerek bakım ve onarımları tamamlanmış, piknik masası olarak yeniden düzenlenerek vatandaşların kullanımına sunulmuştur.

Pompa ve Ekipmanları Mal Alımı

A)Riva 2. Koy
İmalatı tamamlanmış fosseptik yapı içerisinde bulunan pompa ve tesisatlar yenilenerek sistemin verimli ve güvenli şekilde çalışması sağlanmıştır.

B) Riva Elmas Burnu
Pompa sargıları yenilenerek ekipman çalışır vaziyette teslim edilmiş, atık su deposunda bir kamyon kum ve atık insan gücü marifetiyle tahliye edilmiştir. Ayrıca yağ ayırıcı ünitesine ait pompanın bakım çalışmaları gerçekleştirilmiştir.

C) Beykoz Spor Ormanı
Atık su hidroforunun sargıları değiştirilerek yenilenmiş, sulama suyu deposu hidroforu ile kapalı genleşme tankı yenilenerek sistem devreye alınmıştır.

Lale Soğan Dikimi

Belediyemiz yetki ve sorumluluğunda bulunan alanlarda 8.000 adet lale soğanının dikimi gerçekleştirilmiş olup, mevsimsel peyzaj düzenlemeleri kapsamında çalışmalar tamamlanmıştır.

Belediyemiz tarafından; Çengeldere Mahallesi Muhtarlık Bahçesi, Kavacık Muhtarlık Bahçesi, Çamlıbahçe Mahallesi Muhtarlık Bahçesi, Çubuklu Mahallesi Halilağa Camii, Bozhane Mahallesi Bozhane İlkokulu, Gümüşsuyu Mahallesi Fatin Hoca Okulu, Poyrazköy Askeriye Bahçesi, Kanlıca Mahallesi Sedat Simavi İlkokulu, Soğuksu Mahallesi Vakfı Güler Keçeli Anaokulu, Riva Mahallesi TFF Okulu, Çubuklu Mahallesi Beymer Binası, Merkez Mahallesi Serbostani Mustafa Ağa Camii, Anadolu Kavağı Mahallesi Midilli Ali Reis Camii, Gümüşsuyu Beykoz Kahvecisi, Kavacık Beykoz Kahvecisi, Celal Aras Anadolu Lisesi, Tokatköy İmam Hatip Lisesi, Paşabahçe İlkokulu, Poyrazköy Sahil Güvenlik Karakolu ve Ortaçeşme Mahallesi Ayşe Eda Özdemir İlkokulu olmak üzere toplam 20 farklı kamusal alanda peyzaj düzenleme çalışmaları gerçekleştirilmiştir.

Bakım – Onarım Çalışmaları

Belediyemiz tarafından yürütülen bakım-onarım faaliyetleri kapsamında; 3.890 dekar alanda makine ile çim ve çayır biçimi gerçekleştirilmiş, 1.204 dekar sert zeminde yabani otların tırpanla temizliği yapılmış, 1.132 hektar alanda ot biçme ve basit diri örtü temizliği tamamlanmıştır. Ayrıca 1.600 dekar alanda ölü örtü temizliği gerçekleştirilmiş ve 57.119 ton su kullanılarak yeşil alanların arazöz ile sulaması sağlanmıştır.Bitki besleme çalışmaları kapsamında 7.622 kg gübre temin edilerek uygulanmış, 83.680 m2 alanda çalılara form verilmiş ve 393.104 adet sık dikilen çalının çapalanması yapılmıştır. Bununla birlikte 5.415 m2 hazır çim serimi gerçekleştirilmiş, 107.650 adet mevsimlik çiçek ile 14.861 adet ağaç ve çalı dikimi yapılarak yeşil alanlar güçlendirilmiştir. Ayrıca 9.811 m2 demir ve ahşap yüzey boyanmış, 4.182 m2 EPDM zemin imalatı tamamlanmış; 100 adet çöp kovası, 72 adet fitness aleti ve 30 adet salıncağın temin ve montajı yapılarak kamusal alanların kullanım konforu ve güvenliği artırılmıştır.

Elektrik Tesisatı Bakım – Onarım İşleri

Beykoz ilçe genelinde sorumluluğumuzda bulunan park, yeşil alan ve mesire alanlarında meydana gelen elektrik arızalarına yönelik gerekli kontroller sağlanmış; arızalar tespit edilerek zamanında müdahalelerde bulunulmuştur. Tespit edilen arızalı ve kullanım ömrünü tamamlamış parçalar yenileri ile değiştirilerek sistemlerin güvenli ve kesintisiz çalışması sağlanmıştır.

Sulama Tesisatı Bakım-Onarım İşleri

Beykoz İlçe geneli sorumluluğumuzda bulunan park, yeşil alan ve mesire alanlarının sulama sistemi arızalarına yönelik yapılan işlemler;

	Yapılan İşlem	Adet
Sıra No	Adres	
1	Yeni Yapılan Sulama İmalatı	12
2	Sprinkler Değişmi	1123
3	Sprinkler Açı ayarı Yapılması	346
4	Rotor Değişimi	417
5	Rotor Açı Ayarı Yapılması	186
6	Timer Ayarları Yapılması	27
7	Timer Değişimi	10
8	Pulse Su Saati ve Sim Pro Cihazlarının Kurulumu	98
9	Bluetooth Cihazları Kurulumu	123
10	Timer Pil Değişimi	91
11	Boru Patlağı Tamiri	115
12	Ek Parça Onarım/Değişim	49
13	Büyük Çaptaki Boru Tamiratı	6
14	Küresel/Şiber Vana Değişmi	22
15	Solenoid Vana Tamiri	22
16	Solenoid Vana Değişimi	79
17	Damlama Borusu Onarımı-İmalatı	24
18	Vana Kutusu Değişimi	85
19	Ekstra Sulama Yapılması	85
	TOPLAM	2920

Sulama sistemi arızaları tespit edilerek zamanında müdahalelerde bulunuldu. Bozulan parçaların yenisi ile değişimleri yapılmıştır.

Kent Mobilyaları Dağıtımı

Belediyemiz tarafından gerçekleştirilen kent mobilyaları dağıtımı kapsamında; okullara 10 adet bank ve 10 adet piknik masası, camilere 30 adet bank ve 19 adet piknik masası, diğer alanlara (hastane, muhtarlık, parklar vb.) ise 29 adet bank ve 20 adet piknik masası teslim edilmiştir. Toplamda 69 adet bank ve 49 adet piknik masası ihtiyaç duyulan kamusal alanlara yerleştirilerek vatandaşlarımızın kullanımına sunulmuştur.

Akıllı Sulama Teknolojileri Sistem

Belediyemiz çalışmaları kapsamında, yeşil alan otomatik sulama sistemlerinde 2025 yılı yatırım programı doğrultusunda uzaktan kontrollü cihazlar ile sulama sistemine geçilmiştir. Günlük su tüketimi pulse su sayacı ile takip edilebilmekte olup, sistem uzaktan müdahale edilerek kapatılabilmekte ve böylece su ile iş gücünden tasarruf sağlanmaktadır. Ay içerisinde hava şartlarının aralıklı olarak 6 gün yağışlı geçmesi durumunda tüm parklarımızda sulamanın kapatılmasıyla yaklaşık %20 oranında aylık su tasarrufu sağlandığı gözlemlenmiştir. Cihazın yerli üretim olması ve sağlayıcısı tarafından sunulan teknik destek hizmeti uygulama sürecinde önemli kolaylık sağlamaktadır.

Sahada aktif olarak 108 adet Bluetooth özellikli (1, 2, 4 ve 6 istasyonlu) ve 94 adet Sim Pro pilli zamanlayıcı kullanılmaktadır. Pilli zamanlayıcılara masaüstü ve mobil tarayıcı üzerinden erişim sağlanabildiği gibi, kendi uygulaması aracılığıyla Bluetooth bağlantısı kurulabilmektedir. Bluetooth özellikli cihazlarda sulama zamanı ve süresi uygulama üzerinden programlanarak etkin bir kontrol ve yönetim imkânı sunulmaktadır.

Ağaç Budama ve Kesim Çalışmaları

Belediyemiz tarafından yürütülen ağaç budama ve kesim çalışmaları kapsamında; 43 mahallenin cadde ve sokakları ile okul, cami bahçeleri ve kamu kuruluşlarında toplam 3.695 adet budama ve 817 adet kesim işlemi gerçekleştirilmiştir. Yapılan çalışmalarla hem can ve mal güvenliği sağlanmış hem de ağaçların sağlıklı gelişimi desteklenmiştir.

Sıra	MAHALLE	BUDAMA	KESİM
1	ACARLAR	1	1
2	AKBABA	22	26
3	ALİBAHADIR	114	
4	ANADOLUHİSARI	76	18
5	ANADOLUFENERİ		1
6	ANADOLUKAVAĞI	127	18
7	BAKLACI	64	22
8	BOZHANE	3	1
9	CUMHURİYET	113	4
10	ÇAMLIBAHÇE	79	42
11	ÇENGELDERE	161	20
12	ÇİFTLİK	88	4
13	ÇİĞDEM	45	32
14	ÇUBUKLU	98	43
15	DERESEKİ	60	16
16	ELMALI	59	5
17	FATİH	24	11
18	GÖKSU	40	18
19	GÖLLÜ	1	1
20	GÖRELE	5	1
21	GÖZTEPE	49	235
22	GÜMÜŞSUYU	395	47
23	İNCİRKÖY	186	12
24	İSHAKLI	143	
25	KANLICA	92	23
26	KAVACIK	122	59
27	KAYNARCA		
28	KILIÇLI	2	
29	MERKEZ	99	12
30	M.ŞEVKETPAŞA	17	3
31	ORTAÇEŞME	209	12
32	ÖĞÜMCE	4	5
33	ÖRNEKKÖY	279	2
34	PAŞABAHÇE	54	15
35	PAŞAMANDIRA	10	
36	POLONEZKÖY	20	10
37	POYRAZKÖY	17	
38	RİVA	38	18
39	RÜZGARLIBAHÇE	34	12
40	SOĞUKSU	58	7
41	TOKATKÖY	97	13
42	YALIKÖY	31	11
43	YAVUZSELİM	16	2
44	YENİMAHALLE	523	35
45	ZERZEVATÇI	20	
TOPLAM: 41 MAHALLE		**3.695**	**817**

Odun Dağıtımı

Beykoz ilçe genelinde 2025 yılı içerisinde ihtiyaç sahibi 27 ailenin odun ihtiyacı karşılanmış olup, sosyal belediyecilik anlayışı doğrultusunda destek çalışmaları sürdürülmüştür.

Ağaçlandırma Etkinliği

Başkanlığımızca 11.11.2025 tarihinde Milli Ağaçlandırma Günü vesilesiyle saat 11.11'de Beykoz Spor Ormanı'nda 111 adet fidanın dikimi gerçekleştirilmiştir. Düzenlenen etkinlikle çevre bilincinin artırılması ve gelecek nesillere daha yeşil bir Beykoz bırakılması hedeflenmiştir

Uzun Antenli Teke Böceği İle Mücadele

İl Tarım Müdürlüğü tarafından karantina yönetmeliği kapsamında Turunçgil Uzun Antenli Teke Böceği imha, ilaçlama ve survey Asya yakası çalışma grubu (İl Tarım Müdürlüğü-İlçe Tarım Müdürlüğü-Beykoz Belediye Başkanlığı-İBB) ile ilçemizde 650 adet ağacın imha çalışması gerçekleştirilmiştir.

Çam Kese Böceği İle Mücadele

Çam kese böceği ile mücadele kapsamında mesire alanları, parklar ve mahal alanlarımızda gerekli ilaçlama çalışmaları belediyemiz tarafından gerçekleştirilmiştir. Yapılan uygulamalarla ağaç sağlığının korunması ve zararlı popülasyonunun kontrol altına alınması hedeflenmiştir.

Ot ve Çalı Temizliği Çalışması

Belediyemiz tarafından yürütülen ot, çalı ve basit diri örtü temizliği çalışmaları kapsamında; 44 mahalle, 35 okul, 25 cami ve 8 farklı kamu kuruluşunda gerekli temizlik işlemleri gerçekleştirilmiştir. Yapılan çalışmalarla alanların düzenli, güvenli ve estetik bir görünüme kavuşması sağlanmıştır.

H4: Beykoz'da ekosistem dengesini koruyarak doğal yaşam alanlarını geliştirmek; biyoçeşitliliği koruma çalışmalarıyla bölgenin doğal zenginliklerinin sürdürülebilirliğini artırmak.

Paşamandıra Mahallesi'nde bulunan Yücel Çelikbilek Meyve Bahçesi'nde her yıl 27 çeşit meyve ve 16 çeşit sebzenin üretimi gerçekleştirilmektedir. Özenle yetiştirilen bu ürünler, paketlenerek ihtiyaç sahibi vatandaşlarımıza ulaştırılmakta; ayrıca belediye restoranları ile kamu kurum ve kuruluşlarına dağıtımı yapılmaktadır. Bahçe, hem yerel üretimi destekleyen hem de sosyal dayanışmayı güçlendiren önemli bir hizmet alanı olarak faaliyet göstermektedir.

Belediyenize bağlı BEYMER'li çocuklara yönelik olarak Engelsiz Tarım Atölyesi bahçelerinde Ziraat Mühendislerimiz eşliğinde düzenli tarımsal eğitim ve uygulama çalışmaları yapılmıştır. Bu çalışmalar sonucunda 1.850 kg sebze ve 315 kg meyve hasat edilmiş; elde edilen ürünlerle hazırlanan 2.353 paket ihtiyaç sahiplerine ulaştırılarak hem üretim hem de dayanışma sürecine anlamlı bir katkı sağlanmıştır.

Topraksız Tarım AR-GE Uygulamaları Serası'nda sürdürülen üretim faaliyetleri kapsamında 5.244 adet kıvırcık marul hasadı gerçekleştirilmiştir. Modern üretim tekniklerinin uygulandığı seramızda, verimlilik ve sürdürülebilirlik esas alınarak nitelikli üretim yapılmaktadır. Ayrıca kurumumuz teknik personelinin eğitmenliğinde; üniversite öğrencilerine, akademisyenlere, öğretmenlere, okullara ve kent tarımına yatırım yapmak isteyen iş insanlarına yönelik teknik bilgilendirme programları düzenlenmiştir. Bu kapsamda toplam 589 kişiye topraksız tarım uygulamaları hakkında kapsamlı eğitim verilmiştir.

İç mekân süs bitkilerinin üretim ve çoğaltımının gerçekleştirildiği seramızda, Belediyemize ait hizmet binalarında bulunan bitkilerin düzenli bakım, yenileme ve değişim çalışmaları titizlikle yürütülmektedir. Bu çalışmalarla hem bitkilerin sağlıklı gelişimi sağlanmakta hem de kurumsal mekânlarımızda estetik ve sürdürülebilir bir yeşil ortam oluşturulmaktadır.

Permakültür Ekolojik Park Alanında öğrenci gruplarına ve vatandaşlara fide dikimi, tohum ekimi, çapalama, çelik alma vb. konularda teknik ve uygulamalı eğitimler verilmiştir.

İlaçlama birimlerimiz yıl boyunca Beykoz ilçesinde 37 sokak ilaçlaması, 29 kamu alanı ilaçlaması, 16 özel mülkiyet alanı ilaçlaması ve 906 termal sisleme uygulaması gerçekleştirmişlerdir.

H5: 2029 yılına kadar, Beykoz'da enerji verimliliğini artırmak ve yapıları daha çevre dostu hale getirmek amacıyla, imar müracaatlarında paydaşları yeşil bina projeleri hakkında bilgilendirmek.

2025 yılında Belediyemiz tarafından 1059 adet çizili imar durumu belgesi, 531 yapı ruhsatı, 70 tadilat yapı ruhsatı, 490 isim değişikliği yapı ruhsatı, 22 yenileme yapı ruhsatı, 120 istinat yapı ruhsatı, 20 iksa yapı ruhsatı, 92 asansör tescil belgesi, 104 zemin etüt onayı ve 5 yıkım ruhsatı verilmiştir.

2025 yılında sürdürmüş olduğumuz çalışmalar sayesinde aşağıdaki tabloda da görüldüğü üzere onaylanan uygulama imar planları paylaşılmıştır;

Tablo: Resmi İmar Durum Belgelerinin İmar Planlarına Göre Dağılımını Gösterir Tablo

PLAN ADI VE ONAY TARİHİ	ADET
İstanbul İli Beykoz İlçesi, Fatih, Çengeldere, Yavuzselim, Çiftlik, Baklacı Ve Görele Mahalleleri 1/1000 Ölçekli Koruma Amaçlı Uygulama İmar Planı	651
17.10.2017 Tarihinde Onaylanan 1/1000 Ölçekli Beykoz Boğaziçi Alanı Gerigörünüm Ve Etkilenme Bölgesi Koruma Amaçlı Revizyon Uygulama İmar Planı 1. Etap	162
Beykoz-Riva (Çayağzı)-Beylik Mandıra Mevkii Koruma Amaçlı Mevzi Uygulama İmar Planı	159
03/05/2023 Tarihinde Beykoz İlçesi Akbaba Ve Dereseki Mahallelerinin Bir Kısmına Ait Koruma Amaçlı Uygulama İmar Planı	30
03/05/2023 Tarihinde Beykoz İlçesi Anadolufeneri, Kaynarca,Mahmutşevketpaşa Ve Dereseki Mahallelerinin Bir Kısmına Ait Koruma Amaçlı Uygulama İmar Planı	19
03/05/2023 Tarihinde Beykoz İlçesi Riva Deresi Çevresi 1.Etap-2.Etap Uygulama İmar Planı	22
08/05/2023 Tarihinde Beykoz İlçesi Polonezköy Mahallesine İlişkin Koruma Amaçlı Uygulama İmar Planı	16

Başkanlığımızca 2025 yılında imar faaliyetlerinin mevzuata uygun olarak yürütülmesinin ilk basamağını teşkil eden 1059 adet taşınmaza imar durum belgesi düzenlenmiştir.

Zemin Etüt Rapor İşlemleri

Belediyemiz tarafından arazinin zemini hakkında, teknik verilere ulaşılması maksadıyla düzenlenen zemin etüt raporlarının sahada ve evrak üzerinde kontrolü ve onayı yapılmakta olup bu kapsamda 104 adet parselin zemin etüt raporunun işlemi tamamlanmıştır.

Yangın ve Sığınak Komisyon Onay İşlemleri ve Yapı Ruhsatı

Yapı Ruhsatına esas projelerin yangın ve sığınak komisyonlarınca denetimi ve onayı Belediyemiz personellerince yürütülmekte olup mevzuatın gerekleri dikkate alınarak, yaşanabilecek afet durumlarına karşı gereken tedbirlerin alınması sağlanmaktadır.
İlgilisince sunulan mimari, statik, ısı yalıtım, elektrik ve asansör projeleri mer'i mevzuat doğrultusunda Başkanlığımızca incelenmekte olup onay sürecinin ardından yapı ruhsatı düzenlenmektedir. Bu kapsamda 534 yeni yapı ruhsatı düzenlenmiştir.

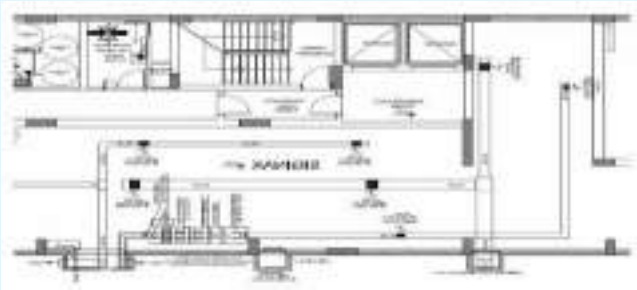

Asansör İşlemleri

Yıllık kontrollerin sağlanması amacıyla binalarda bulunan asansörlerin A tipi muayene kuruluşu vasıtasıyla periyodik kontrolleri yapılmakta olup, 2025 yılı içerisinde yeni yapılan binalarda bulunan asansörlerin iskân aşamasında gerekli kontrolleri yapılarak 92 adet Asansör Tescil Belgesi düzenlenmiştir.

KENT EKONOMİSİ

AMAÇ 3

Şehrin potansiyelini ortaya çıkararak kent ekonomisini canlandırmak.

Stratejik Hedef No	STRATEJİK HEDEF ADI
3.1.	Beykoz'da iş arayanların yetkinliklerini artırmak ve işverenlerin ihtiyaçlarına uygun nitelikli iş gücünü sağlamak için kapsamlı destek hizmetleri sunmak.
3.2.	Yerel kalkınmayı desteklemek amacıyla ulusal ve uluslararası düzeyde iş birlikleri geliştirerek, sürdürülebilirlik, kadın girişimciliği, gençlerin gelişimi ve ekoturizm odaklı projeleri hayata geçirmek.
3.3.	Beykoz'un turizm potansiyelini yükseltmek amacıyla yerel üretim merkezlerini canlandırıp, kentsel çekim noktaları oluşturarak ekonomik kalkınmayı teşvik etmek.
3.4.	Beykoz'da ekonomik kalkınma ve turizmi desteklemek amacıyla kültürel mirası koruyan ve tanıtan projeler geliştirerek, aynı zamanda vatandaşlara ekonomik fırsatlar sunarak yerel ekonomiyi güçlendirmek.
3.5.	Tarımsal üretimi artırmak ve hayvancılığı geliştirmek amacıyla üreticilere teknik destek, malzeme yardımı ve eğitimler sunarak, yerel ürünlerin tanıtımını yapmak ve kooperatifleri güçlendirmek.

H1: Beykoz'da iş arayanların yetkinliklerini artırmak ve işverenlerin ihtiyaçlarına uygun nitelikli iş gücünü sağlamak için kapsamlı destek hizmetleri sunmak.

Kariyer Merkezi Faaliyetleri

Kariyer Standı

İstanbul Büyükşehir Belediyesi Mobil İstihdam Ofisi ile Beykoz Belediyesi Kariyer Merkezi, Beykoz'da iş arayan vatandaşlarla bir araya geldi. 14–18 Nisan 2025 tarihleri arasında düzenlenen Kariyer Standı etkinliği kapsamında, istihdam olanakları hakkında bilgilendirme yapılarak iş arayanlara kariyer danışmanlığı hizmeti sunuldu. Etkinlik süresince vatandaşlar; açık iş pozisyonları, başvuru süreçleri ve kariyer planlaması konularında uzman ekiplerden destek alma imkânı buldu. Kariyer Standı, istihdamın artırılmasına katkı sağlarken, iş arayanlarla işverenler arasında etkili bir iletişim köprüsü oluşturdu.

Kariyer Fuarı Buluşması

24 Haziran 2025 tarihinde iş arayanlar ile işverenleri bir araya getirmek amacı ile bir kariyer fuarı gerçekleştirildi. Fuarda katılımcıların istihdam olanakları hakkında bilgi alması ve işverenler ile doğrudan görüşme yapabilmesi sağlandı.

Kariyer Merkezi & Hedef Avm Toplu Mülakat

20 Kasım 2025 tarihinde Kariyer Merkezimiz ile Hedef AVM iş birliğinde ortak bir mülakat düzenlenmiştir. Toplam 380 vatandaşımız aranarak mülakata davet edilmiştir. Mülakata katılan kişi sayısı 60,işe alınan kişi sayısı istenildiği üzere 8'dir. Belediyemizden Sayın Mevlüt YİĞİT de etkinliğe katılarak sürecin koordinasyonunu takip etmiştir. Mülakat süreci, adaylarla birebir görüşmeler ve kayıt işlemlerinin titizlikle yürütülmesiyle tamamlanmıştır. Bu organizasyon, birimimizin koordinasyon ve verimlilik odaklı çalışmalarına katkı sağlamış ve benzer etkinlikler için yol gösterici olmuştur.

İşçi ve İşveren Buluşması-Kariyer Fuarı

12.12.2025 tarihinde Kariyer Merkezi'nin organizasyonu ile düzenlenen işçi ve işveren buluşmasının sağlandığı Kariyer Fuarı'na ev sahipliği Başkanlığımızca üstlenildi. Fuara toplam 17 firma katılırken, 800 kişi katılırken 600'ün üzerinde başvuru alındı. İşe başlatılan kişi sayısı da 63'dür. Katılımcılar firmalarla birebir tanışma fırsatı buldu ve kariyer fırsatları hakkında doğrudan bilgi edindi. Bu etkinlik, iş arayanlara ve firmalara değerli bir platform sunarak kariyer olanaklarını güçlendirdi.

Kariyer Merkezi - Firma Ziyaretleri

Belediyemiz bünyesinde faaliyet gösteren Kariyer Merkezi Birimi tarafından, istihdam olanaklarının artırılması ve iş gücü piyasasına yönelik bilgilendirme sağlanması amacıyla firma ziyaretleri gerçekleştirilmiştir. Ziyaretler kapsamında firmaların çalışma alanları, iş süreçleri ve kariyer imkânları hakkında bilgi alınmıştır.

Kariyer Merkezinde Yapılan İyileştirmeler

Kariyer Merkezine 2 personel daha eklenerek toplam personel sayısı artırıldı ve daha verimli çalışması sağlandı. Kariyer Merkezi'ne gelen vatandaşların, iş başvuru sürecinde CV oluşturulurken fotoğraf çekiminde kullanılmak üzere 2 adet kamera temin edildi. Yıl boyunca kariyer merkezi tarafından yürütülen istihdam, yönlendirme ve iş birliği çalışmalarının kayıt süreçleri, iş başvuruları, yapılan bilgilendirme mesajları, firmalara yönlendirmeler, gerçekleşen istihdamlar ve işveren görüşmeleri düzenli olarak takip edilerek raporlanmıştır.

İstihdam çalışmalarımız kapsamında kayıtlı iş arayan, başvuru, yönlendirme ve işe yerleştirme verileri analiz edilmiştir. Bu çerçevede toplam 4.110 kayıtlı iş arayan bulunmakta olup, ilgili dönem içerisinde 1.530 iş başvurusu alınmıştır. İş arayanlara yönelik bilgilendirme ve eşleştirme çalışmaları kapsamında toplam 152.094 mesaj iletimi gerçekleştirilmiştir. Yapılan değerlendirmeler sonucunda 1.584 kişi işverenlere yönlendirilmiş, 549 kişi ise işe yerleştirilmiştir. Elde edilen veriler doğrultusunda istihdam süreçlerinin etkin ve sonuç odaklı şekilde yürütüldüğü görülmektedir.

H2: Yerel kalkınmayı desteklemek amacıyla ulusal ve uluslararası düzeyde iş birlikleri geliştirerek, sürdürülebilirlik, kadın girişimciliği, gençlerin gelişimi ve ekoturizm odaklı projeleri hayata geçirmek.

Uluslararası İş Birlikleri ve Projeler

Bu bölüm, Beykoz Belediyesi'nin uluslararası proje üretim kabiliyetini yalnızca planlama düzeyinde değil uygulama sahasında da nasıl görünür kıldığını ortaya koymaktadır. Stratejik iş birlikleri, sonuç üreten süreçler ve kurumlar arası koordinasyon üzerinden değerlendirilmiştir.

FuCIN Erasmus+ Projesi ile Yerel Yeşil Mutabakat Uygulamalarının Hayata Geçirilmesi

FuCIN - Avrupa Yeşil Mutabakat Mücadelesine Katılan Geleceğin Vatandaşları projesi, Beykoz Belediyesi'nin uluslararası proje yönetiminde sahaya inen en görünür dosyalarından biri olmuştur. Proje çerçevesinde, Belediyemizin Yeşil Mutabakat yaklaşımını ve bu alandaki somut uygulamalarını gençlere tanıtmak amacıyla Tarımsal Hizmetler Müdürlüğü ve Ulaşım Hizmetleri Müdürlüğü başta olmak üzere ilgili müdürlüklerle koordinasyon sağlanmış, saha hazırlıkları ortak takvim doğrultusunda tamamlanmıştır. Fevzi Çakmak Anadolu Lisesi öğrencilerinin Tohum ve Fide Üretim Tesisi programı yalnızca bir gezi değil, yerel yönetim uygulamalarını gençlere aktaran bir öğrenme modülü olarak tasarlanmıştır. Organik Pazar ve topraksız tarım alanlarına yönelik incelemeler, proje kararlarının sahada test edilmesini sağlamıştır. Program içeriği başkanlık makamı ve proje paydaşlarıyla paylaşılmış, görev dağılımları netleştirilmiştir. Böylece uygulama, masa başı planlamadan çıkarılarak ölçülebilir faaliyet üretimine dönüştürülmüştür. FuCIN süreci, belediyenin Yeşil Mutabakat yaklaşımını uluslararası proje diline taşıyan güçlü bir örnek haline gelmiştir. Elde edilen sonuçlar, Beykoz'un proje yürütme disiplinini görünür ve güvenilir bir seviyeye taşımıştır. Bu dosya, kurumsal kapasitenin sahada karşılık bulmasını sağlamıştır.

ELDW Ödül Süreci ve Fransa Yıllık Koordinasyon Toplantısı Katılımı

European Local Democracy Week (ELDW) kapsamında Beykoz Belediyesi'nin ödül alan kurumlar arasında yer alması, uluslararası yerel yönetişim alanında güçlü bir eşik yaratmıştır. Sürecin hazırlık aşamasında ELDW yetkilileriyle kurulan iletişim, belediye içi karar ve sunum akışlarıyla eş zamanlı yürütülmüştür. Fransa'da gerçekleştirilen yıllık koordinasyon toplantısına belediye adına Dış İlişkiler Müdürü Mehmet Berkin Durgun'un katılımı, temsiliyet düzeyini üst seviyeye taşımıştır. Toplantıda mahalle buluşmaları ve halk günü uygulamaları gibi katılımcı yönetim pratikleri uluslararası ölçekte anlatılmıştır. Dosya hazırlıkları sadece törensel sürece odaklanmamış, belediyenin uygulama modelini raporlanabilir bir çerçeveye oturtmuştur. ELDW platformuna yapılan içerik girişleri, Beykoz'un faaliyetlerini görünür veri setine dönüştürmüştür. Bu başarı, belediyenin demokratik katılım başlığında Avrupa ölçeğinde anılan bir kurum olmasını hızlandırmıştır. Toplantı sonrası yapılan iç değerlendirmelerle deneyim kurumsal hafızaya aktarılmıştır. Bu süreç, Beykoz'un uluslararası alandaki konumunu görünür hale getirmiştir.

Erasmus+, ESC ve GreenCreatives Ortaklık Hattının Geliştirilmesi

Erasmus+ ve ESC ekseninde yürütülen ortaklık geliştirme çalışmaları, Beykoz Belediyesi'nin proje ekosistemindeki hareket alanını belirgin biçimde büyütmüştür. SORGED, İstanbul Ticaret Üniversitesi ve SALTO-YOUTH platformu ile kurulan temaslar, belediyeyi pasif izleyici konumundan aktif ortak konumuna taşımıştır. GreenCreatives: Designing Circular Culture with Youth Participation dosyasında AB Projeleri Uzmanı Melis Tuna ile yapılan görüşmeler, içerik ve rol netliği sağlamıştır. Sport for Skills başlığında iletilen motivasyon metni ve PIF dokümanları, kurumsal hazırlık seviyesini yükseltmiştir. Proje çağrıları sadece takip edilmemiş, uygun dosyalarda başvuru altyapısı kurularak somut adım atılmıştır. EuropeAid çağrı hattı dahil farklı başlıklarda yapılan ön incelemeler, kaynak kullanımında seçici bir strateji üretmiştir. Bu yaklaşım, belediyenin uluslararası ortaklık pazarında daha görünür ve erişilebilir hale gelmesini sağlamıştır. Geliştirilen hat, 2026 dönemine devreden sürdürülebilir bir proje boru hattı oluşturmuştur. Bu süreç, uluslararası iş birliklerinin somut çıktılara dönüşmesine zemin hazırlamıştır.

AB Fonları ve Uluslararası Hibe Çağrıları İçin Teknik Ön Değerlendirme Çalışmaları

İBB Dış İlişkiler Dairesi ve ilgili kurumlar tarafından düzenlenen AB fon bilgilendirme toplantıları ile AB eksenli çalışma ve etkinlikler yıl boyunca düzenli olarak takip edilmiş ve Belediyemiz tarafından katılım sağlanmıştır. Bu kapsamda, İBB Dış İlişkiler Dairesi tarafından organize edilerek Sarıyer Belediyesi Boğaziçi Kültür ve Sanat Merkezi'nde gerçekleştirilen "AB Fonları ve Proje Fırsatları Bilgilendirme Toplantısı"na katılım sağlanmış; güncel fon mekanizmaları, başvuru çerçeveleri ve olası proje alanlarına ilişkin bilgi edinilmiştir. Ayrıca Afet İşleri Müdürlüğü tarafından iletilen doğal afet temalı hibe proje başlıkları değerlendirilerek uygulanabilirlik raporu hazırlanmış; ağ kurma etkinliklerine katılım yoluyla potansiyel ortaklık ve fon fırsatları erken aşamada analiz edilmiştir.

Bununla birlikte, Beyoğlu Belediyesi'nin ev sahipliğinde Terra Santa Kültür ve Sanat Merkezi'nde düzenlenen İstanbul İlçe Belediyeleri Dış İlişkiler Müdürlükleri Toplantısı'na katılım gerçekleştirilmiştir. Toplantıda belediyeler arası dış ilişkiler uygulamaları, Avrupa Birliği ile yürütülen ortak faaliyetler ve kurumsal hizmet alanlarına ilişkin çalışmalar değerlendirilmiş; katılımcı belediyeler tarafından saha deneyimleri, karşılaşılan sorunlar ve çözüm önerileri paylaşılmıştır. Söz konusu toplantı, belediyeler arası iletişim ve iyi uygulama paylaşımını güçlendiren bir ağ kurma zemini sağlamış; benzer toplantıların süreklilik içinde sürdürülmesi yönündeki ortak iradeyi desteklemiştir.

Kardeş Şehir İlişkileri

Bu bölümde kardeş şehir ilişkileri, protokol temaslarının ötesine geçen somut iş birliği adımlarıyla ele alınmaktadır. Kültürel diplomasi, dayanışma ve temsil süreçleri ortak bir performans çerçevesinde sunulmuştur.

Mohaç Busho Festivali Sürecinde Macaristan ile Kardeş Şehir Temsilinin Yürütülmesi

Macaristan'daki kardeş şehir Mohaç Belediyesi'nin Busho Festivali daveti, Beykoz için güçlü bir kültürel diplomasi dosyasına dönüştürülmüştür. Belediyemiz, Mohaç tarafındaki muhatap Cserdi Áron ile yürüttüğü koordinasyonda delegasyon bilgilerini ve temsil planını netleştirmiştir. UNESCO Somut Olmayan Kültürel Miras listesinde bulunan Busho Festivali'ne katılım, bu temsilin uluslararası değerini artırmıştır. Festival hazırlıkları sadece seyahat planına indirgenmemiş, kurumsal görünürlük hedefiyle kurgulanmıştır. Katılım sonrasında sürdürülen karşılıklı temaslarla Mohaç hattındaki ilişki canlı tutulmuştur. Böylece ziyaret, tek seferlik bir program olmaktan çıkarak süreklilik üreten bir iş birliği kanalına dönüşmüştür. Süreçten elde edilen deneyim, sonraki uluslararası programlarda kullanılan operasyon standardını yükseltmiştir. Bu dosya, Beykoz'un uluslararası alandaki konumunu görünür hale getirmiştir.

Srebrenitsa 30. Yıl Anma Programı ve Bosna-Hersek Temaslarının Yönetimi

Bosna-Hersek'teki kardeş şehir Srebrenitsa ile yürütülen 30. yıl anma süreci, belediyenin uluslararası dayanışma çizgisini en net gösteren başlıklardan biri olmuştur. Program öncesinde hazırlanan anma dosyaları belediye yönetimine sunulmuş, temsil içeriği kurumsal düzeyde netleştirilmiştir. Belediye Başkan Vekili Özlem Vural Gürzel başta olmak üzere temsil heyetine ilişkin bilgiler Srebrenitsa tarafıyla paylaşılmıştır. Temmuz dönemindeki sahadaki katılımda Dış İlişkiler Müdürü Mehmet Berkin Durgun'un temsili, programın diplomatik ağırlığını yükseltmiştir. Süreç boyunca tarihsel hassasiyet, insani dayanışma ve kurumsal sorumluluk birlikte gözetilmiştir. Anma faaliyetleri sosyal medya iletişimi ve kurumlar arası koordinasyonla desteklenerek görünürlük artırılmıştır. Srebrenitsa dosyası, kardeş şehir ilişkisinin yalnızca kültürel değil etik bir sorumluluk alanı olduğunu ortaya koymuştur. Katılım sonrası temasların sürdürülmesiyle ilişkinin devamlılığı güvence altına alınmıştır. Bu süreç, uluslararası iş birliklerinin somut çıktılara dönüşmesine zemin hazırlamıştır.

Kardeş Şehir İlişkilerinin Sürdürülmesi

Kardeş şehir ilişkilerinin sürdürülebilir, aktif ve çok yönlü bir iş birliği zemini üzerinde devam ettirilmesi amacıyla yıl boyunca planlı iletişim, karşılıklı bilgilendirme, çeviri-dokümantasyon ve temas faaliyetleri yürütülmüştür. Bu kapsamda KKTC İskele Belediyesi, Almanya'daki Mülheim an der Ruhr ve Polonya'daki Zakopane ile ortak program gündemleri üzerinden düzenli iletişim sürdürülmüş; özellikle 23 Nisan odaklı uluslararası çocuk etkinlikleri için katılım alternatifleri değerlendirilmiş ve olumlu dönüş sağlayan şehirlerle planlama adımları ilerletilmiştir. Çevrim içi tanışma toplantıları ve karşılıklı bilgi paylaşımlarıyla kardeş şehir temasları operasyonel düzeyde güçlendirilmiştir.

K.K.T.C. İskele Belediyesi tarafından, Beykoz Belediyesi ile ilişkilerin güçlendirilmesi amacıyla sosyal ve kültürel iş birliği alanlarında proje geliştirme ve tecrübe paylaşımı talebi Başkanlığımıza resmi davet yazısı ile iletilmiştir. Söz konusu davet doğrultusunda, 19 Şubat Çarşamba günü Dış İlişkiler Müdürü Sn. Mehmet Berkin Durgun kardeş şehrimiz İskele ile görüşmeler gerçekleştirmek üzere ziyarette bulunmuştur. Bu temas, kardeş şehir ilişkilerinin somut iş birliği başlıkları üzerinden geliştirilmesine yönelik önemli bir adım olmuştur.

Mülheim an der Ruhr ile yürütülen ilişkiler kapsamında, kardeş şehrin irtibat kişisi Alexandra Taulien ile Belediyemiz yurtdışı irtibat personeli arasında çevrim içi tanışma toplantısı gerçekleştirilmiştir. Toplantıda taraflar karşılıklı olarak kendilerini tanıtmış; Beykoz ve Mülheim'a ilişkin temel bilgiler paylaşılmış, iletişim ve koordinasyonun düzenli şekilde sürdürülmesine yönelik zemin oluşturulmuştur. Ayrıca yıl içerisinde Mülheim ile 23 Nisan programları ve farklı ortak faaliyet başlıklarında yazışma ve bilgilendirme süreçleri devam ettirilmiştir.

Kardeş şehirlerimizle ilişkilerin kurumsal sürekliliğini desteklemek amacıyla, dini ve kültürel bayramlar vesilesiyle karşılıklı tebrik ve kutlama mesajları hazırlanmış, iletilmiş ve gelen mesajların çeviri süreçleri yürütülmüştür. Bu çerçevede Paskalya ve Noel gibi dönemlerde kutlama mesajları gönderilmiş; karşı taraftan iletilen Ramazan ve Kurban Bayramı tebrik mesajları çevrilerek ilgili makamlara sunulmuş ve gerekli kurumsal paylaşım sağlanmıştır.

Yürütülen bu çalışmalar sonucunda, kardeş şehir ağının yalnızca protokol düzeyinde değil; düzenli iletişim, ortak program planlaması, karşılıklı ziyaretler, kültürel diplomasi ve sosyal dayanışma eksenlerinde aktif ve üretken bir iş birliği kanalı olarak korunmasına katkı sağlanmıştır.

Resmi Ziyaretler ve Diplomatik Temaslar

Bu bölüm, belediyenin uluslararası temsiline yön veren diplomatik temasları, resmi ziyaretleri ve protokol yönetimini bütüncül bir bakışla değerlendirmektedir. Kritik dosyalar etkisi yüksek sonuçlarıyla öne çıkarılmıştır.

Polonya, Japonya, Hindistan, Gürcistan ve Kosova Temsilcilikleri ile Diplomatik Temasların Yürütülmesi

Polonya, Japonya, Hindistan, Gürcistan ve Kosova temsilcilikleri ile yürütülen diplomatik temaslar, belediyenin dış ilişkiler profilini belirgin biçimde yükseltmiştir. Polonya Cumhuriyeti İstanbul Başkonsolosluğu ile kurulan temaslarda resmi gün programları ve karşılıklı kurumsal iletişim başlıkları somutlaştırılmıştır. Japonya ve Hindistan başkonsoloslukarıyla yürütülen davet-tebrik süreçleri, protokol yönetiminin düzenli işlediğini göstermiştir. Gürcistan İstanbul Konsolosu Zakaria Megreleshvili ve Kosova Başkonsolosu Suzan Novoberdaliu ile yürütülen festival odaklı temaslarda kültürel diplomasi kapasitesi öne çıkmıştır. Polonya İstanbul Başkonsolosu Witold Lesniak'ın Beykoz ziyareti, üst düzey doğrudan diyalog zemini yaratmıştır. Bu temaslar yalnızca nezaket iletişimi olarak kalmamış, ortak faaliyet başlıklarını besleyen bir ilişki düzeyi üretmiştir. Düzenli iletişim sayesinde farklı ülke temsilcilikleriyle güvene dayalı bir diplomatik kanal kurulmuştur. Sonuç olarak Beykoz, şehir diplomasisi alanında daha görünür ve daha güçlü bir kurumsal aktör olarak konumlanmıştır. Bu süreç, Beykoz'un uluslararası konumunu görünür hale getirmiştir.

Türkiye-Almanya Kardeş Şehirler Zirvesi Kapsamında İstanbul-Almanya Hattında Temsilin Güçlendirilmesi

Türkiye Belediyeler Birliği ve Alman Şehirler Birliği (Deutscher Städtetag) ortaklığında İstanbul'da gerçekleştirilen Türkiye-Almanya Kardeş Şehirler Zirvesi, Beykoz için yüksek etkili bir temsil platformu olmuştur. Zirve öncesinde Mülheim an der Ruhr ile ilişkilerin geçmişi ve güncel başlıklarını içeren bilgi raporu hazırlanmıştır. Belediye Başkan Vekili Özlem Vural Gürzel ve Dış İlişkiler Müdürü Mehmet Berkin Durgun'un katılımı, kurumsal temsili üst düzeyde görünür kılmıştır. Mülheim heyetiyle kurulan doğrudan temaslar, kardeş şehir ilişkisini gündelik iletişimden çıkarıp stratejik düzeye taşımıştır. Zirve sürecinde yapılan hazırlıklar, davet ve içerik yönetiminin kurumsal standartlara uygun ilerlemesini sağlamıştır. Etkinlik sonrasında sürdürülen iletişim, zirve çıktılarının kalıcı iş birliği adımlarına evrilmesine imkan tanımıştır.

Bu süreç Beykoz'un Almanya hattında daha etkin bir aktör olarak konumlanmasına ivme kazandırmıştır. Zirve deneyimi, belediyenin uluslararası toplantı yönetim kapasitesinde ölçek büyüten bir eşik yaratmıştır. Bu süreç, kurumsal kapasitenin sahada karşılık bulmasını sağlamıştır.

Delegasyon ve Protokol Organizasyon Süreçlerinin Koordinasyonu

Yurt dışı katılım gerektiren programlarda delegasyon planlaması, protokol akışı ve kurumlar arası görev paylaşımı tek merkezden yönetilmiştir. Teknik şartname, rezervasyon ve mali dosyalar zamanında tamamlanarak temsil süreçlerinin kesintisiz ilerlemesi sağlanmıştır. Süreç boyunca operasyonel riskler önceden görülmüş ve ilgili birimlerle birlikte çözülmüştür. Bu yaklaşım, belediyenin resmi temsil organizasyonlarında hız, düzen ve kurumsal tutarlılık üretmiştir.

Uluslararası Organizasyonlar ve Etkinlikler

Bu bölümde uluslararası organizasyonlar, hazırlık aşamasından sahadaki uygulamaya uzanan tüm yönetim katmanlarıyla incelenmiştir. Özellikle yüksek görünürlük üreten etkinliklerin kurumsal çıktıları somut biçimde aktarılmıştır.

Uluslararası Beykoz Harmoni Festivali'nin Çok Katmanlı Organizasyonunun Yürütülmesi

Uluslararası Beykoz Harmoni Festivali kapsamında, festivalin uluslararası niteliğini güçlendirmeye yönelik davet, konaklama, program ve saha planlamaları başarıyla tamamlanmış; yurt dışından katılan dans gruplarının tüm koordinasyon süreçler Başkanlığımız tarafından titizlikle yürütülmüştür. Festivalin diplomatik ve uluslararası görünürlüğünü artırmak amacıyla başkonsolosluklar ve konsolosluklarla aktif iletişim kurulmuştur; Meksika, Kosova ve Gürcistan'dan diplomatik temsilciler ile kardeş şehir İskele Belediyesi'nden katılımcılar festival süresince Başkanlığımız ev sahipliğinde ağırlanmıştır. Program kapsamında uluslararası dans gösterilerinin yanı sıra İBB Türk Sanat Müziği Topluluğu ile Semtinde Orkestra konseri, Burcu Bergiten Latin Band konseri ve Beykoz Kent Orkestrası konseri gerçekleştirilmiş; halk oyunları yarışmasıyla festivalin kültürel çeşitliliği güçlü bir şekilde yansıtılmıştır. Açılış günü Beykoz Belediyesi Başkan Vekili Sn. Özlem Vural Gürzel öncülüğünde bando eşliğinde kortej yürüyüşü düzenlenmiş; kortejin ardından açılış programı, sahne performansları ve sertifika/çiçek takdimleri ile festival coşkusu taçlandırılmıştır. Festivalin ilerleyen günlerinde katılımcı gruplar için Tarihi Yarımada'yı kapsayan kültürel gezi programı düzenlenmiş, ayrıca Beykoz'da serbest zaman planlamasıyla ilçenin tanıtımı desteklenmiştir. Festival süresince grup temsilcilerinin Başkan Vekili ile bir araya gelmesi ve Beykoz Belediyesi 5. Dönem Başkanı Muharrem Ergül'ün programa katılım sağlaması, organizasyonun kurumsal temsil gücünü ve süreklilik vurgusunu pekiştirmiştir.

Kiraz Festivali ve Polonezköy Kültürel Programının Uluslararasılaştırılması

Kiraz Festivali hazırlıkları, Polonezköy'de yerel aktörler ile uluslararası paydaşları aynı masa etrafında buluşturan planlı bir süreçle yürütülmüştür. Polonya Başkonsolosluğu ve Zakopane Belediyesi ile kurulan iletişimde katılım, içerik ve ziyaretçi akışı başlıkları netleştirilmiştir. Ara Güler Müzesi ile yapılan görüşmelerde Polonezköy fotoğraf sergisi fikri somut proje önerisine dönüştürülmüştür. Müze yönetimi, yerel temsilciler ve belediye birimleri arasındaki temaslar kültürel programın kurumsal derinliğini artırmıştır. Polonyalı yazar Agnieszka Maury ile yürütülen iletişim, festivalin uluslararası tanıtım hattını genişletmiştir. Davetiye ve program akışının diplomatik paydaşlarla paylaşılması, organizasyonun uluslararası ciddiyetini pekiştirmiştir. Eurodesk bilgilendirme standının programa dâhil edilmesiyle etkinliğe gençlik ve AB fırsatları boyutu eklenmiştir. Böylece Kiraz Festivali, yerel kültürel mirasla uluslararası iş birliğini aynı çatı altında birleştiren güçlü bir model üretmiştir. Bu süreç, uluslararası iş birliklerinin somut çıktılara dönüşmesine zemin hazırlamıştır.

Diğer Etkinlik Katılımları ve Program İzleme Çalışmaları

Beylikdüzü Belediyesi'nin ev sahipliğinde gerçekleştirilen Sağlıklı Yaşam ve Hareketlilik Festivali gibi programlara katılım sağlanarak temsil alanı çeşitlendirilmiştir. Sağlık İşleri, Gençlik ve Spor Hizmetleri ile Basın Yayın birimleriyle ortak hareket edilerek koordinasyon modeli geliştirilmiştir. Etkinlik sonrası yapılan değerlendirmelerle güçlü yönler ve iyileştirme alanları belirlenmiştir. Bu yaklaşım, benzer uluslararası programlarda daha hızlı ve daha etkili uygulama üretiminin önünü açmıştır.

Eğitim ve Kapasite Geliştirme

Bu bölüm, personelin teknik yetkinliğini artıran eğitim yatırımlarının kurumsal işleyişe nasıl yansıdığını göstermektedir. Bilgi edinme süreci, uygulama kalitesini yükselten bir kapasite programı olarak ele alınmıştır.

Proje, Diplomasi ve İhale Başlıklarında Eğitim Katılımlarının Yürütülmesi

İstanbul Kalkınma Ajansı PCM eğitimi, Marmara Belediyeler Birliği Yerel Diplomasi 101 programı ve Kamu İhale Mevzuatı eğitimleri düzenli biçimde takip edilmiştir. Türkiye Belediyeler Birliği üzerinden açıklanan fon ve proje eğitimlerine yapılan katılımlar, birimin teknik karar kalitesini yükseltmiştir. Eğitim çıktıları iç değerlendirme notlarıyla çalışma süreçlerine aktarılmıştır. Bu düzenli öğrenme hattı, dış ilişkiler uygulamalarında daha tutarlı ve hızlı sonuç alınmasını sağlamıştır.

Eurodesk Temas Noktası Üzerinden Gençlik Odaklı Bilgilendirme Kapasitesinin Artırılması

Eurodesk faaliyetleri kapsamında, Fevzi Çakmak Anadolu Lisesi başta olmak üzere gençlere yönelik Avrupa fırsatları bilgilendirme sunumları gerçekleştirilmiştir. Erasmus+, ESC ve DiscoverEU programlarına ilişkin içerikler, gençlerin başvuru süreçlerine yönelik farkındalığını artıracak şekilde yapılandırılmış;

bilgilendirme faaliyetleri okul temelli yaygınlaştırma çalışmalarıyla desteklenmiştir. Eurodesk danışmanlık hizmeti kapsamında G-SUITE üzerinden iletilen sorular düzenli olarak yanıtlanarak süreklilik arz eden bir bilgilendirme ve yönlendirme hattı oluşturulmuştur.

Ayrıca ESC ve Erasmus+ KA1 Gençlik Programları Bilgilendirme Toplantısı kapsamında Mardin programına katılım sağlanmış; program içerikleri, güncel başvuru çerçeveleri ve uygulama süreçlerine ilişkin bilgi edinilerek kurumsal uygulama kapasitesi güçlendirilmiştir. Yıl sonunda Adana'da gerçekleştirilen Eurodesk değerlendirme toplantısına katılımın ardından, edinilen deneyim ve geri bildirimler doğrultusunda faaliyet modeli gözden geçirilmiş ve uygulama kalitesinin artırılmasına yönelik güncellemeler yapılmıştır.

H5: Tarımsal üretimi artırmak ve hayvancılığı geliştirmek amacıyla üreticilere teknik destek, malzeme yardımı ve eğitimler sunarak, yerel ürünlerin tanıtımını yapmak ve kooperatifleri güçlendirmek.

Beykoz'da bulunan tüm üretici ve personelimize yönelik 'Meyve Ağaçlarında Budama, Aşı ve Çelikle Çoğaltma' konulu eğitim düzenlenmiştir.

Fide ve Tohum Üretim Tesisi'nde yazlık ve kışlık olmak üzere 11 çeşit sebze fidesinden toplam 1.413.131 adet üretim gerçekleştirilmiştir. Özenle yetiştirilen fideler, hem üreticilerimize destek sağlamak hem de kent tarımına gönül vermiş, hobi amaçlı üretim yapmak isteyen vatandaşlarımıza katkı sunmak amacıyla dağıtılmıştır. Tesis, sürdürülebilir tarımı teşvik eden ve yerel üretimi güçlendiren önemli bir üretim ve destek merkezi olarak faaliyetlerini sürdürmektedir.

GENEL KİŞİ & ÜRETİCİLER	YAZLIK (Domates, Biber, Hıyar, Patlıcan, Karpuz, Kabak)			KIŞLIK (Kıvırcık, Akdeniz Kıvırcığı, Karnabahar, Brokoli, Kara Lahana)		
	Kişi Sayısı	Tohum Ekimi	Dağıtılan Fide	Kişi Sayısı	Tohum Ekimi	Dağıtılan Fide
ÇKS'Lİ	164	1.050.000	442.107	165	500.000	302.050
ZİRAAT ODASI	44		146.952	44		84.850
DİĞER (MB, Hobi, Fide Tesisi Başkanlık, Vatandaş Talepleri vb.)	1.600		355.482	147		81.690
TOPLAM	1.808	1.050.000	944.541	356	500.000	**468.590**

Ekimi Yapılan Yazlık VE Kışlık Tohum Adedi	**1.500.000**
Dağıtılan Yazlık VE Kışlık Genel Toplam	**1.413.131**

Beykoz Köy Pazarı, ÇKS ve ÇB belgeli çiftçilerimizin ürünlerini aracısız ve gerçek değerinde satışa sunabilmeleri amacıyla kurulmuştur. Güvenli gıdaya erişimi sağlamak ve "Tarladan Sofraya" uzanan tüm süreçleri sürdürülebilir ve izlenebilir kılmak hedefiyle QR kod uygulaması hayata geçirilmiş; böylece tüketicilerin ürünlerin kaynağına şeffaf bir şekilde ulaşabilmesi mümkün hale getirilmiştir. Beykoz Köy Pazarı açıldığı günden bu yana 97 üreticimizin kayıt yaptırdığı pazarda, toplam 78 tezgâh bulunmakta olup ortalama 43'ü aktif olarak hizmet vermektedir. %55 doluluk oranına sahip olan Beykoz Köy Pazarı, yılda yaklaşık 50.000 ziyaretçiyi ağırlayarak hem üreticilerimize hem de tüketicilerimize önemli bir buluşma noktası oluşturmaktadır.

Faaliyet alanlarımız içerisinde yer alan doğal mini hobi bahçelerinde, hem tarımsal üretim bilincini artırmak hem de kullanıcıları toprakla buluşarak tarımsal terapiye teşvik etmek amacıyla yazlık ve kışlık olmak üzere toplam 35.000 adet sebze fidesi dağıtımı gerçekleştirilmiştir. Bu çalışmalarla, kent yaşamı içerisinde üretim kültürünün yaygınlaştırılması ve doğayla bağın güçlendirilmesi hedeflenmiştir. ÇKS, AKS, ÇB ve HKS belgelerine sahip aktif üreticilerimiz, belediyemiz teknik personeli tarafından düzenli olarak ziyaret edilmektedir. Üretim alanlarında gerçekleştirilen bu ziyaretlerde, yerinde Zirai Teknik Danışmanlık hizmeti sunulmakta; üreticilerimize yılda en az iki kez rehberlik ve teknik destek sağlanmaktadır. Bu çalışmalarla, sürdürülebilir ve verimli tarımsal üretimin güçlendirilmesi hedeflenmektedir.

ÜRETİCİ KAYIT BİLGİLERİ 2025	
BELGE TİPİ	KİŞİ SAYISI
ÇKS	380
AKS	255
ÖKS	59
TÜRKVET	850

Belge Tipi	Kişi Sayısı
ÇKS	263
ÇB	37
TÜRKVET	4
AKS	20

Beykozlu tüm üreticilerimiz, teknik personelimiz tarafından ziyaret edilerek yetiştiriciliğini yaptırdığımız ürünlerin her aşamasının (ekim, dikim, hastalık/zararlı, gübreleme, çapalama, hasat vb.) kontrolü düzenli olarak yapılmaktadır. Alım Garantili Çiftçi Destekleme Projesi kapsamında 28 üreticimizden temin edilen 20 çeşit üründen toplam 68.500 kg meyve ve sebze ile 40.000 adet süt mısırı piyasa değerinde satın alınmıştır. Böylece üreticilerimize güvenli bir satış imkânı sunularak yerel tarımsal üretimin sürdürülebilirliği desteklenmiştir. Temin edilen ürünler, kurumumuz aracılığıyla ihtiyaç sahibi komşularımıza ulaştırılmış; ayrıca Beykoz Sofrası'nda, düzenlenen festivallerde ve Belediyemize ait tesislerde değerlendirilerek hem sosyal dayanışmaya hem de yerel üretimin tanıtımına katkı sağlanmıştır.

Beykoz'da Hayvancılık yapan TÜRKVET' e kayıtlı 158 üreticiye 1460 adet "Silajlık Mısır Yem" dağıtımı yapılmıştır.
Alım Garantili Çiftçi Destekleme Projesi kapsamında üreticilerimizden temin edilen 40.000 adet süt mısırı, Küçüksu Çayırı'nda düzenlenen Mısır Şenliği'nde vatandaşlarımıza ikram edilmiştir.

Alım Garantili Çiftçi Destekleme Projesi kapsamında üreticilerimizden temin edilen 3.000 adet kiraz, Polonezköy Mahallesi'nde düzenlenen "Polonez Kiraz Festivali"nde etkinliğe katılım sağlayan vatandaşlarımıza ikram edilmiştir.

Alım Garantili Çiftçi Destekleme Projesi kapsamında üreticilerimizden temin edilen 50 kg ıhlamur, paketlenerek Çiftlik Mahallesi'nde düzenlenen "Beykoz Ihlamur Festivali"ne katılan vatandaşlarımıza dağıtılmıştır.

Alım Garantili Çiftçi Destekleme Projesi kapsamında üreticilerimizden temin edilen 25.000 kg karpuz, Beykoz Köy Pazarı'nda düzenlenen "Beykoz Karpuzu Festivali"ne katılan vatandaşlarımıza dağıtılmıştır.

Fide ve Tohum Üretim Tesisi'nde üretilen 11 çeşit, toplam 1.413.131 adet sebze fidesinin dağıtımı, Beykoz Köy Pazarı'nda düzenlenen törenlerle gerçekleştirilmiş ve üreticilerimiz ile vatandaşlarımıza ulaştırılmıştır.

Beykoz Belediyesi ve Lojistik Derneği (LODER) iş birliğiyle düzenlenen sempozyumda, muhtarlar, üreticiler ve vatandaşlar bir araya gelerek tarım, hayvancılık, arıcılık ve balıkçılık gibi üretime yönelik tüm konuları ele almış, yerel üretimi artırmayı amaçlayan çalışmalar paylaşılmıştır. Beykoz Belediyesi önderliğinde gerçekleştirilen çalışmalarda, Beykoz İlçe Tarım Müdürlüğü, kooperatif temsilcilerimiz, üreticilerimiz, mahalle muhtarlarımız ve üniversitelerimizin değerli akademisyenleri bir araya gelerek tarım, orman ve su ürünleri alanlarında Beykoz'un potansiyelini geliştirmeye yönelik değerlendirmelerde bulunmuştur. Beykoz İlçe Milli Eğitim Müdürlüğü ve Beykoz İlçe Tarım Müdürlüğü işbirliği ile Bozhane İlkokulu'da "20 Şehit Anısına Fide ve Fidan Dikme Programı" düzenlenmiştir.

2025 yılında, 5 yıl aranın ardından Beykoz Belediyesi öncülüğünde gerçekleştirilen "10. Geleneksel Beykoz Bal Festivali", ilçemizdeki bal üretimini ve arıcılığı kutlayan anlamlı bir etkinlik olarak düzenlenmiştir. Festivalde İlçe Tarım ve Orman Müdürlüğü, İstanbul Arı Yetiştiricileri Birliği ve İlçe Milli Eğitim Müdürlüğü de yer alarak bilgi paylaşımı ve iş birliği sağlanmıştır. Etkinlik kapsamında Beykoz'da üretim yapan 46 arıcımıza toplam 2.000 adet propolis tuzağı desteği sunularak, yerel arıcılığın geliştirilmesi ve sürdürülebilir üretimin desteklenmesi sağlanmıştır.

KÜLTÜR, SANAT VE TURİZM

AMAÇ 4

İlçe halkının sağlığını, esenliğini ve huzurunu korumak, yaşam kalitesini arttırmak.

Stratejik Hedef No	STRATEJİK HEDEF ADI
4.1.	Eğitim ve kültürel faaliyetlerle toplumsal uyumu artırmak, bireylerin kişisel gelişimine katkı sağlamak
4.2.	Halkın spor aktivitelerine ve olanaklarına erişimini arttırarak, fiziksel aktiviteye teşvik etmek.
4.3.	Beykoz Belediyesi'ne bağlı işletmeleri, toplumsal birlikteliği güçlendirecek, aynı zamanda hizmet kalitesini en üst seviyede tutacak şekilde yönetmek.
4.4.	Halkça ve hakça hizmet anlayışıyla Beykoz'da sosyal yardım ve destek programlarını genişleterek, ihtiyaç sahiplerine ulaşan adil, erişilebilir ve kapsayıcı bir sosyal destek ağı oluşturmak.
4.5.	Kamu binalarını, spor ve sosyal tesisleri yenileyip geliştirerek, sosyal bütünleşmeyi destekleyecek yeni yapılar inşa etmek.

H1: Eğitim ve kültürel faaliyetlerle toplumsal uyumu artırmak, bireylerin kişisel gelişimine katkı sağlamak.

Yetişkin Tiyatrosu

2025 yılında düzenlenen 32 gösterimle toplamda 5.062 tiyatro sever, ilçe sakinlerimizin yoğun ilgisiyle buluştu. Beykoz'daki sahnelerde, izleyicilerin takdirini kazanan, sevdikleri sanatçılar ve eserler ile gönüllere dokunan bir tiyatro keyfi sunuldu. İlçe sakinlerimiz, her gösterimle farklı bir dünyaya adım atarak kültürel bir yolculuğa çıktılar.

Çocuk Tiyatrosu

Beykoz'un Kültür Sanat Merkezlerinde çocuklar için 38 farklı tiyatro oyunu sahnelendi. Bu etkinlikler, toplamda 6.556 seyirciye ulaştı. Oyunlar, çocukların zihin dünyalarını beslerken, aynı zamanda kişisel gelişimlerine de katkı sağladı. Her biri özenle seçilen içeriklerle, minik katılımcılar eğlenceli ve öğretici bir deneyim yaşadılar.

Çocuk Atölyeleri

Yıl içerisinde 82 atölye düzenlenmiş, 701 çocuk katılım sağlamıştır. Tasarım, müzik, drama, sanat, geri dönüşüm, yabancı dil ve teknoloji içerikli atölyeler çocukların ufkunu genişletmiş, keyifli ve eğitici bir deneyim sunmuştur.

Konser Etkinlikleri

Mahalle Konserleri kapsamında Beykoz Belediyesi Kent Orkestrası, 22 Haziran'da Kanlıca Meydanı'nda ve 20 Temmuz'da Karagözsırtı Caddesi'nde konserler verdi. Etkinlikler, mahalle sakinlerine açık hava ortamında müzik dinleme ve kültürel etkinlik deneyimi sağladı.

Beykoz Belediyesi tarafından düzenlenen Akustik Çarşamba etkinlikleri, Beykoz Kahvecileri'nde canlı müzik dinletileriyle gerçekleştirildi. 13 ve 27 Ağustos'ta Gümüşsuyu Beykoz Kahvecisi'nde, 20 Ağustos ve 10 Eylül'de ise Kavacık Beykoz Kahvecisi'nde 21.00–23.00 saatleri arasında vatandaşlara canlı müzik keyfi sunuldu.

22 Haziran–20 Temmuz tarihleri arasında düzenlenen Mahalle Konserleri ile 13 Ağustos–10 Eylül tarihleri arasında gerçekleştirilen Akustik Çarşamba etkinlikleri kapsamında 6 etkinlikte toplam 1.300 kişi konser etkinliklerine katılım sağlamıştır.

Sinema Etkinlikleri

Yazlık Sinema Gösterimleri, 20 Haziran'da Bozhane Futbol Sahası'nda ve 25 Haziran'da Beykoz Sahil Etkinlik Alanı'nda düzenlendi. 20 Haziran'da "Bursa Bülbülü", 25 Haziran'da ise "Bana Masal Anlatma" filmleri izleyiciyle buluşturuldu. Etkinliklerde katılımcılara patlamış mısır ikramı yapılarak keyifli bir açık hava sinema deneyimi sunuldu.

Beykoz Belediyesi tarafından düzenlenen Gezen Çocuk Şenliği, 18–22 Ağustos tarihleri arasında dört mahallede gerçekleştirildi. Çocuklara özel etkinliklerin, atölyelerin ve açık hava sinema gösterimlerinin yer aldığı program kapsamında;

•18 Ağustos Pazartesi – İshaklı Meydanı: Kral Şakir Oyun Zamanı
•20 Ağustos Çarşamba – Cumhuriyetköy Meydanı: Çılgın Hırsızlar
•21 Ağustos Perşembe – Çengeldere Merkez Camii Bahçesi: Kung Fu Panda 4
22 Ağustos Cuma – Mahmutşevketpaşa Meydanı: Kirpi Sonic 3

Çocuklar, şenlik boyunca hem keyifli vakit geçirdi hem de açık hava sinemasında birbirinden eğlenceli filmleri izleme fırsatı buldu.

Kasım ayında, ara tatil dönemine özel olarak çocuklara yönelik sinema etkinlikleri düzenlenmiştir. Bu kapsamda, Yücel Çelikbilek Gençlik Merkezi ve Ahmet Mithat Efendi Kültür Merkezi ev sahipliğinde, 9 gün boyunca toplam 9 farklı film, çocuklarla ücretsiz olarak buluşturulmuştur. Etkinlik programı kapsamında gösterimi gerçekleştirilen filmler şunlardır: Aslan: Hürkuş Kayıp Elmas, Mutlu Canavar Ailesi, Kirpi Sonic 3, Ters Yüz 2, Rafadan Tayfa 2: Göbeklitepe, Elemental: Doğanın Güçleri, İstanbul Muhafızları: Yüz Yılın Muhafızları, Mufasa: Aslan Kral ve Alvin ve Sincaplar: Yol Macerası. Gerçekleştirilen gösterimler aracılığıyla çocukların kültür-sanat etkinliklerine erişiminin artırılması ve ara tatil dönemini verimli geçirmeleri hedeflenmiş; düzenlenen sinema etkinliklerine toplam 1.380 çocuk katılım sağlamıştır. Etkinlikler, çocuklar ve aileleri tarafından yoğun ilgi görmüş; ilçede çocuklara yönelik ücretsiz kültürel etkinlik çeşitliliğine önemli katkı sağlamıştır.

Yazlık Sinema Gösterimleri, Gezen Çocuk Şenliği ve Kasım ayı ara tatil dönemine özel olarak düzenlenen sinema etkinlikleri kapsamında, ilçenin farklı noktalarında gerçekleştirilen 15 gösterimle toplam 2.500 izleyiciye ulaşılmıştır.

Anma Etkinlikleri

Beykoz Belediyesi tarafından, 32 yıl önce hain bir saldırı sonucu katledilen Araştırmacı Gazeteci-Yazar Uğur Mumcu anısına Soğuksu Yücel Çelikbilek Gençlik Merkezi'nde bir anma programı gerçekleştirildi. "Cesur Gazeteciliğin Sembolü: Uğur Mumcu" başlığıyla düzenlenen programda, Gazeteci-Yazar Mutlu Hesapçı moderatörlüğünde, Gazeteci-Yazar Derya Sazak konuşmacı olarak yer aldı. Sazak, Uğur Mumcu'nun gazetecilik anlayışı, demokrasi mücadelesi ve Türk basınındaki öncü rolü üzerine değerlendirmelerde bulundu. Etkinlik, sanatçı Erdal Güney'in müzik dinletisiyle devam etti. Güney, anma programına özel olarak "Yiğidim Aslanım", "Sevdamız Uzun Bir Bakış", "Kardeşin Duymaz" ve "Uğurlar Olsun" eserlerini seslendirerek katılımcılara duygu dolu anlar yaşattı.

Türk müziğinin efsanevi ismi Barış Manço, vefatının 26. yıl dönümünde Beykoz Kanlıca Mezarlığı'ndaki kabri başında anıldı. Sanatçının eşi Lale Manço Ahıskalı ve oğlu Doğukan Manço ile birlikte yüzlerce seveni, Kadıköy'den hareket eden Barış Manço Vapuru ile Kanlıca'ya geldi. Kanlıca İskelesi'nden mezarlığa yürüyen kalabalık, Barış Manço'yu dualarla yâd etti. Kabristan ziyaretinin ardından anma programı Kanlıca İskelesi'nde devam etti. Burada, Kırklareli Belediyesi Çocuk Korosu, Barış Manço'nun unutulmaz eserlerini seslendirdi. Anma programı, Barış Manço'nun sevilen şarkılarının hep bir ağızdan seslendirilmesinin ardından sona erdi.

Türk müziğinin unutulmaz ismi, besteci, tiyatro ve sinema oyuncusu Cem Karaca, vefatının 21. yıl dönümünde Beykoz Belediyesi tarafından düzenlenen özel bir etkinlikle anıldı. Anma programı, Ahmet Mithat Efendi Kültür Merkezi'nde gerçekleştirildi. Program, Cem Karaca'nın hayatını ve sanat yolculuğunu anlatan özel bir video gösterimi ile başladı. Emrah Karaca, babasının sevilen eserlerini seslendirerek salondaki dinleyicilere duygusal anlar yaşattı.

3 Haziran Nazım Hikmet Anma Günü, Paşabahçe İskelesi'nde düzenlenen etkinlikle kutlandı. Beykoz Belediyesi Kent Orkestrası, usta şairin şiirlerinden bestelenen eserleri seslendirerek katılımcılara özel bir dinleti sundu.

Orhan Veli Kanık, vefatının 75. yılında, doğup büyüdüğü Mehmet Akif Ersoy Şiir Müzesi'nde düzenlenen özel bir programla anıldı. Ceyhun Yılmaz'ın sunumuyla gerçekleşen etkinlikte, usta şairin Türk edebiyatına kazandırdığı unutulmaz mısralar yeniden hatırlandı. Etkinlik kapsamında katılımcılara çay ve simit ikramı yapıldı. Anma programı, 200 ilçe sakininin ilgisiyle gerçekleşti.

Uğur Mumcu, Barış Manço, Cem Karaca, Nazım Hikmet ve Orhan Veli Kanık anısına yıl içerisinde düzenlenen anma programları kapsamında gerçekleştirilen 5 etkinliğe toplam 1.250 kişi katılım sağlamıştır.

Özel Etkinlikler

Beykoz Belediyesi, Sevgililer Günü'nü özel bir etkinlikle kutladı. Soğuksu Yücel Çelikbilek Gençlik Merkezi'nde düzenlenen programda, aşkın tarihine ve psikolojisine dair zengin bir söyleşi ile müzik dolu bir gece yaşandı. Gazeteci Eda Yılmayan'ın moderatörlüğünde gerçekleşen söyleşide, Psikolog-Yazar Acar Baltaş ve Tarihçi, Oyuncu, Televizyon Programcısı Pelin Batu, aşkın tarihsel süreç içerisindeki yansımalarını ve insan ilişkileri üzerindeki etkilerini katılımcılarla paylaştı. Söyleşinin ardından Beykoz Belediyesi Kent Orkestrası, solistler Çiğdem Taştan ve İbrahim Ayduğan eşliğinde "Sevda Türküleri" konseriyle sahne aldı. 14 Şubat'a özel hazırlanan repertuvar, izleyicilerden büyük beğeni toplarken Beykozlular da türkülere hep birlikte eşlik etti.

18 Mart Çanakkale Zaferi'nin 110. yılı, Beykoz'da anlamlı bir etkinlikle anıldı. İftar çadırında düzenlenen programda Beykoz Belediyesi Kent Orkestrası, iftar öncesinde seslendirdiği kahramanlık türküleriyle vatandaşlara duygusal anlar yaşattı. Çanakkale ruhunun ve ecdadımızın fedakârlığının bir kez daha hatırlandığı bu özel akşamda, vatandaşlar iftar öncesi birlik ve beraberlik duyguları içinde buluştu.

Ramazan ayının manevi atmosferi, ilçemizde kurulan iftar sofraları ve zengin içerikli etkinliklerle vatandaşlara yaşatıldı. Beykoz Sahili Etkinlik Alanı ve Çiftlik Mahallesi'nde kurulan iftar çadırlarında her akşam binlerce kişi bir araya gelerek oruçlarını açtı, paylaşma ve dayanışma ruhunu yaşattı. İftar öncesinde gerçekleştirilen tasavvuf dinletisi ve Kur'an-ı Kerim tilaveti, programa manevi bir derinlik kattı. İftar sonrasında ise Ramazan boyunca çocuklar için renkli etkinlikler düzenlendi. Beykoz Kültür Merkezi Nikâh Salonu, Ahmet Mithat Efendi Kültür Merkezi ve Soğuksu Yücel Çelikbilek Gençlik Merkezi sahnelerinde dönüşümlü olarak gerçekleştirilen programlarda her akşam iki ayrı etkinlik yapıldı. Çocuklar Karagöz-Hacivat, İbiş, illüzyon, bubble show, vantrolog, kukla gösterileri, zumba ve çeşitli sahne şovları ile eğlenceli vakit geçirdi. Ayrıca yüz boyama, sosis balon gibi atölyelerle katılım daha da renklendi. Etkinliklere katılan çocuklara patlamış mısır, pamuk şeker ve Osmanlı macunu ikram edilerek Ramazan'ın geleneksel lezzetleri yaşatıldı. Ramazan ayı boyunca sürdürülen bu programlar, hem yetişkinler hem de çocuklar için birlik, beraberlik ve paylaşma duygularını güçlendirirken, gelenek ve değerlerin kuşaktan kuşağa aktarılmasına katkı sundu.

23 Nisan Ulusal Egemenlik ve Çocuk Bayramı, Beykoz'da coşku dolu etkinliklerle kutlandı. Tören alanında gün boyunca şişme oyun grupları, atölye çalışmaları, sahne şovları ve ikramlarla miniklere özel bir şenlik düzenlendi. Çocuklar; zumba, eğlenceli gösteriler ve sahne performansları ile bayramın keyfini doyasıya yaşarken, alanda kurulan etkinlik alanları da gün boyu büyük ilgi gördü. Ulu Önder Mustafa Kemal Atatürk'ün çocuklara armağan ettiği bu anlamlı günde, Beykoz'da bayram coşkusu hep birlikte paylaşıldı.

Beykoz Sahil Etkinlik Alanı'nda düzenlenen Hıdırellez Şenliği, renkli etkinliklerle kutlandı. Gün boyu kurulan çocuk atölyelerinde minikler keyifli vakit geçirirken, vatandaşlar ise dilek ağacına dileklerini yazıp asarak geleneği yaşattı. Program kapsamında Beykoz Belediyesi Kent Orkestrası sahne aldı ve şenlik coşkusunu müzikle taçlandırdı. Gün batımında ise hep birlikte gökyüzüne bırakılan dilek fenerleri, izleyenlere unutulmaz anlar yaşattı.

11 Mayıs Anneler Günü kapsamında, Baruthane Sanat Merkezi'nde anneler ve çocuklarına özel "Anne-Çocuk Resim Sergisi" düzenlendi. Aynı gün Vizyon360'ta Anne-Çocuk Atölyesi gerçekleştirildi. Atölyede anneler ve çocukları birlikte tasarım yapma imkânı buldu. Ailelerin birlikte kültürel ve sanatsal deneyimler yaşamasına katkı sağladı.

19 Mayıs Atatürk'ü Anma, Gençlik ve Spor Bayramı'nda Tören alanında başlayan etkinlikte, ilçedeki okullardan genç gruplar sahne aldı. Ardından Paşabahçe Meydan'dan tören alanına gerçekleştirilen kortej yürüyüşü sonrasında Beykoz Belediyesi Kent Orkestrası konseri gerçekleşti ve program, DJ performansı ile sona erdi.

15 Haziran Babalar Günü kapsamında, Küçüksu Çayırı'nda düzenlenen özel konserde Beykoz Belediyesi Kent Orkestrası sahne aldı. Katılımcılar, Babalar Günü'ne özel hazırlanan müzik dinletisi ile keyifli bir etkinlik deneyimi yaşadı.

Beykoz Belediyesi ile İstanbul Rehberler Odası (İRO) iş birliğiyle 24 Temmuz 2025 tarihinde düzenlenen "Beykoz Destinasyon Eğitimi" programı kapsamında yaklaşık 50 profesyonel tur rehberi ilçemizde misafir edildi. Etkinlik, Beykoz'un kültürel mirasını ve turizm potansiyelini sahada tanıtmak ve ilçemizi daha görünür bir turizm destinasyonu haline getirmek amacıyla gerçekleştirildi.
Vizyon 360'ta gerçekleşen seminerde; Mustafa Yavuz, Hayati İnaç, Varujan Magakyan ve Tanaş Angelidis, Beykoz'un tarihî, çok kültürlü ve yerel hafızasını konu alan sunumlar gerçekleştirdi. Söyleşinin ardından katılımcılarla Karlıtepe Restoran'da öğle yemeği yenildi.
Programın saha gezisi bölümünde ise rehberlerle birlikte Beykoz Onçeşmeler, Serbostani Mustafa Ağa Camii, Mecidiye Kasrı, Yoros Kalesi ve Polonezköy ziyaret edildi. Beykozlu tarihçiler ve tur rehberimiz her durakta bölgeye dair anlatılar sunarak ilçenin özgün kimliğini ortaya koydu. İRO yetkilileri ve rehberlerin büyük memnuniyetle karşıladığı program, Beykoz'un kültürel değerlerinin turizm profesyonellerine tanıtılması ve sürdürülebilir işbirliklerinin geliştirilmesi açısından önemli bir adım oldu.

19 Ağustos Dünya Beykozlular Günü, Beykoz'da düzenlenen etkinliklerle kutlandı. Program, 18:00'de Kelle İbrahim Yalıköy Mezarlığı'nda kabir ziyareti ile başladı. Ardından saat 19:08'de Beykoz merkezden halk yürüyüşü gerçekleştirildi ve 19:30'da Beykoz Sahil Etkinlik Alanı'na varılarak İstiklal Marşı ve saygı duruşu ile tören devam etti. Beykoz Belediye Başkan Vekili Özlem Vural Gürzel'in açılış konuşmasının ardından saat 19:45'te Ersin Show sahne aldı. Program, saat 21:00'de sanatçı Çelik ve DJ Şahin Çevik'in 90'lar Partisi performansı ile sona erdi. Etkinlikler, hem Beykozluların bir araya gelmesine hem de kültürel ve sanatsal paylaşımların güçlenmesine katkı sağladı.

Beykoz Belediyesi olarak; spor coşkusunu yaşatmak için Beykoz Sahil Etkinlik Alanı'nda dev ekran kurarak vatandaşlarımıza unutulmaz bir gün yaşattık. Türkiye – İtalya arasında oynanan 2025 Dünya Kadınlar Voleybol Şampiyonası Final Maçı saat 15.30'da, ardından 2026 FIFA Dünya Kupası Avrupa Elemeleri E Grubu kapsamında oynanan Türkiye – İspanya karşılaşması saat 21:45'te gösterildi. Vatandaşlarımız, alanı doldurarak milli duygular içerisinde müsabakaları takip etti. Filenin Sultanları, finalde İtalya'ya mağlup olarak dünya ikincisi oldu ve ülkemize büyük bir gurur yaşatarak gümüş madalya kazandı. Bu tarihi başarı Beykoz'da coşkuyla kutlandı.

14 Eylül akşamı, Avrupa Basketbol Şampiyonası finalinde Almanya ile karşılaşan Türkiye A Milli Erkek Basketbol Takımı'nın mücadelesi Beykoz Sahil Etkinlik Alanı'nda kurulan dev ekranda yayınlandı. Vatandaşlarımız büyük bir coşkuyla maçı takip ederken, milli takımımızın sergilediği mücadele izleyenlere gurur dolu anlar yaşattı. 12 Dev Adam, şampiyonayı Avrupa ikincisi olarak tamamladı.

29 Ekim Cumhuriyet Bayramı Programları

29 Ekim 2025 Çarşamba günü, Cumhuriyetimizin 102. yıl dönümü dolayısıyla Beykoz Sahili Etkinlik Alanı'nda Beykoz Kaymakamlığı tarafından düzenlenen Cumhuriyet Bayramı Resmî Tören Programı gerçekleştirildi. Program, protokol üyelerinin halkın bayramını kutlamasıyla başladı. Ardından Cumhurbaşkanı'nın kutlama mesajı okundu ve Sayın Kaymakam Dr. Fatih Ürkmezer günün anlam ve önemine ilişkin konuşmasını gerçekleştirdi. Tören; şiir, halk oyunları, koro ve orkestra gösterileri ile devam etti. Öğrencilerin sahne aldığı bu gösterilerde, Beykoz'un farklı okullarından katılımcılar Cumhuriyet coşkusunu sahneye taşıdı. Etkinlik, balonların gökyüzüne bırakılması ve geçit töreniyle sona erdi. Beykoz Belediyesi olarak törenin organizasyon süreci ve saha hazırlıklarında aktif rol üstlenildi. Etkinlik alanının teknik ve operasyonel ihtiyaçları tarafımızca karşılandı.

Cumhuriyetin 102. yılı, Beykoz Sahili Etkinlik Alanı'nda gerçekleştirilen coşkulu etkinliklerle kutlandı. Program öncesinde, Paşabahçe Ahmet Ferit İnal Anadolu Lisesi Koro ve Orkestra Grubu (PAFİAL) öğrencileri sabahki törenin ardından belediyemize ait servis aracıyla Kemankeş Sosyal Tesisi'ne götürüldü. Öğrenciler burada gün boyunca mesire alanında vakit geçirdi, spor etkinliklerine katıldı ve Kemankeş Restoran'da kendilerine yemek ikramı yapıldı. Akşam saatlerinde ise aynı araçlarla etkinlik alanına ulaştırılarak konser hazırlıklarını tamamladılar.

Kutlama programı saat 14.00'te başlayan çocuk etkinlikleriyle başladı. Alanda kurulan 30 farklı oyun ve aktivite alanı gün boyunca minik ziyaretçilere eğlenceli anlar yaşattı. Cumhuriyet coşkusu, saat 19.23'te Beykoz Meydanı'ndan başlayan Cumhuriyet Yürüyüşü ile devam etti. Vatandaşların yoğun katılım gösterdiği yürüyüş, Beykoz Sahili Etkinlik Alanı'nda sona erdi. Alana ulaşan kortej, Saygı Duruşu ve İstiklal Marşı ile programın resmî bölümünü tamamladı.

Saat 20.10'da sahneye çıkan Paşabahçe Ahmet Ferit İnal Anadolu Lisesi Koro ve Orkestra Grubu, Cumhuriyet coşkusunu şiirler eşliğinde Atatürk'ün en sevdiği şarkı ve türküleri seslendirerek yaşattı. Programın devamında Başkan Vekili Özlem Vural Gürzel günün anlam ve önemine dair bir konuşma yaptı. Gecenin finalinde ise sevilen sanatçı Kubat, güçlü sahne performansıyla izleyicilere unutulmaz bir müzik şöleni sundu.

Etkinlik sonunda öğrenciler servis araçlarıyla güvenli şekilde evlerine ulaştırıldı. Sahne, ses, ışık, alan düzeni ve teknik ihtiyaçlar eksiksiz şekilde karşılanarak, Cumhuriyetin 102. yılı Beykoz'da coşku ve birlik duygusuyla kutlandı.

Atatürk Fotoğraf Sergisi

10 Kasım Atatürk'ü Anma Günü kapsamında, Mustafa Kemal Atatürk'ün hayatından özel karelerin yer aldığı "Bir Ulusun Yüzü: Atatürk" Fotoğraf Sergisi 15 Temmuz Şehitler Meydanı Tören Alanı'nda ziyarete açıldı.

Öğretmenler Günü Programı

Etkinlik, BEYSEM Resim Sergisi ile başladı. Saat 20.00'de gerçekleşen BEYSEM Müzik Akademisi Konseri ile devam etti.

Yeni Yıl Sokağı

23-24 Aralık tarihlerinde düzenlenen Yeni Yıl Sokağı etkinliği kapsamında; alan düzenlemesi, stant yerleşimleri, süsleme çalışmaları ve teknik altyapı hazırlıkları tamamlanmıştır. Etkinlikte yer alan hediyelik ürünler, el emeği stantları ve yeme-içme alanlarına ilişkin organizasyon planlamaları yapılmış; ziyaretçilerin alanı güvenli ve konforlu bir şekilde kullanabilmesi amacıyla ilgili birimlerle koordinasyon sağlanmıştır. 24 Aralık tarihinde açılışı gerçekleştirilen Yeni Yıl Sokağı, 31 Aralık tarihine kadar Beykoz Sahili Etkinlik Alanı'nda ziyaretçilere açık tutulmuştur. Etkinliğin ilk gününde, yeni yıl atmosferini desteklemek amacıyla piyano dinletisi gerçekleştirilmiş; canlı müzik performansı ile ziyaretçi deneyimi zenginleştirilmiştir. Etkinlik süresince vatandaşlar, hediyelik ürünler, el emeği stantları ve çeşitli lezzetlerin yer aldığı alanları ziyaret etme imkânı bulmuştur. Etkinliğin son günü olan 31 Aralık'ta yılbaşı gecesine özel bir kapanış programı gerçekleştirildi. Kapanış kapsamında 2 keman ve 1 çellodan oluşan müzik ekibiyle mini bir canlı müzik dinletisi düzenlendi. Yeni Yıl Sokağı etkinliği, yerel üretimin desteklenmesine katkı sunan, sosyal etkileşimi artıran ve yeni yıl atmosferini ilçe genelinde paylaşmayı amaçlayan bir organizasyon olarak tamamlandı.

Yıl içerisinde Sevgililer Günü, Ramazan Ayı programları, millî ve özel günler kapsamında düzenlenen konser, sergi, söyleşi, anma ve çocuk etkinlikleri aracılığıyla gerçekleştirilen 19 etkinliğe toplam 52.130 kişi katılım sağlamıştır.

Karpuz Festivali

Festival, maskot ve bando gösterisiyle başladı ve gün boyu çocuk atölyeleri, şişme oyun grupları, jonglör, bubble show ve vantrolog performanslarıyla renklendi. Çocuklara yönelik etkinliklerin yanı sıra en büyük karpuz yarışması, çocuk karpuz yeme yarışması ve şeflerin katılımıyla düzenlenen tadımlık karpuz ikramları festivale ayrı bir coşku kattı. Etkinliğe katılan MasterChef Faruk Batuhan Öner vatandaşlarla bir araya gelirken, şeflerimiz karpuzları oyarak heykel formunda özgün eserler ortaya çıkardı. Festival, Beykoz Belediyesi Kent Orkestrası'nın konseriyle son buldu. Yoğun ilgi gören etkinlikte hem yerel üreticilerimiz desteklendi hem de vatandaşlarımız keyifli bir yaz günü yaşadı.

Mısır Festivali

Mısır Festivali, Beykoz'un bereketli topraklarından çıkan mısırların başrolde olduğu unutulmaz bir etkinlik haline geldi. Katılımcılar; çocuk etkinlikleri, sahnede zumba, illüzyon gösterisi, vantrolog performansı ve bubble Show, DJ Serkan'ın sahne performansı ve sevilen sanatçı Ekin Uzunlar konseri ile festivalde coşkulu anlar yaşadılar. Festival, Beykoz halkının paylaşma ve dayanışma ruhunu bir kez daha pekiştirdi.

Geleneksel Beykoz Çayır Festivali

Beykoz Belediyesi tarafından geleneksel olarak düzenlenen Çayır Festivali, 24-29 Ağustos 2025 tarihleri arasında Beykoz Çayırı'nda gerçekleştirildi. Festival boyunca vatandaşlara yöresel ürün stantları, yiyecek-içecek alanları ve satış stantları, çocuklara yönelik şişme oyun grupları ile gün boyu hizmet verildi. Akşam programlarında ise dernek programları, halk oyunları gösterileri ve konserlerle coşku dolu anlar yaşandı.

Polonezköy Kiraz Festivali, Beykoz Uluslararası Harmoni Festivali, Ihlamur Festivali, Karpuz Festivali, Beykoz Mısır Festivali, Çayır Festivali ve Geleneksel Beykoz Bal Festivali kapsamında yıl içerisinde düzenlenen 7 festivale toplam 32.200 kişi katılım sağlamıştır.

Sergiler ve Gösteriler

alanlarda düzenlenen sergilere ev sahipliği yaptı. Toplam 6 ayrı sergi gerçekleştirildi ve bu sergiler 2.311 ziyaretçiye ulaştı.

•Baruthane Sanat Yıl Sonu Sergisi – "Göksu'da Sanat Yolculuğu"

•Kırkyama Patchwork Sergisi – "Kumaşla Yazılan Hikâyeler"

•El Sanatları Yıl Sonu Sergisi – Atölyeden Hayata "İnce İşler Güçlü Eller"

•Çavuşbaşı Yıl Sonu Resim Sergisi – "70'den 70'e Resim Sergisi"

•Görsel Sanatlar Resim Sergisi – "Renklerin Dili"

•Bilişim Akademisi Yıl Sonu Sergisi

Gösteriler kapsamında ise;
BEYSEM öğrencilerinin yıl boyunca hazırladığı gösteriler, 14-26 Haziran tarihleri arasında tiyatro ve müzik alanında izleyicilerle buluştu.
•14 Haziran – BEYSEM Yıl Sonu Çocuk Drama Gösterisi
Yücel Çelikbilek Gençlik Merkezi'nde sahnelenen gösteriyi 22 kişi izledi.

•15 Haziran – BEYSEM Müzik Akademisi Konseri

Beykoz Kültür Merkezi Sahne 360'ta gerçekleşen konseri 64 kişi takip etti.

Bu etkinliklerle birlikte BEYSEM'in yıl sonu faaliyetleri, sanata ilgi duyan Beykozlular için hem üretim hem de paylaşım açısından önemli bir platform oluşturdu.

14–26 Haziran tarihleri arasında gerçekleştirilen BEYSEM yıl sonu sergi ve gösteri faaliyetleri kapsamında düzenlenen 6 sergi ve 2 sahne etkinliği ile toplam 2.397 katılımcıya ulaşılarak sanatsal üretim ve paylaşım başarıyla kamuoyuyla buluşturulmuştur.

BEYSEM Faaliyetleri

Tüm kültür merkezlerimiz Beykoz Sanat ve Eğitim Merkezleri adı altında toplanmıştır. BEYSEM (Beykoz Belediyesi Sanat ve Eğitim Merkezleri), çocukların, gençlerin ve yetişkinlerin serbest zamanlarını; sanatsal, kültürel ve sosyal faaliyetlerle değerlendirmek, bilgi ve beceri sahibi olmalarına yardımcı olmak, yeteneklerini daha da geliştirmek amacı ile kurulan "KOMPLEKS" yapılardır. Aşağıda BEYSEM kapsamında verilen hizmetler ve veriler tablolarda paylaşılmıştır.

MÜZİK VE SAHNE SANATLARI	GÖRSEL SANATLAR	EL SANATLARI VE GİYİM	DİL AKADEMİSİ
KONSERVATUVARA HAZIRLIK	GÖRSEL SANATLAR HAZIRLIK	İĞNE OYASI	İNGİLİZCE
MÜZİK TEKNOLOJİLERİ	AKADEMİSİ	GELENEKSEL EL NAKIŞLARI	ARAPÇA
RİTİM	ÇİNİ DESEN TASARIMI	HAZIR GİYİM	FRANSIZCA
BAĞLAMA	FOTOĞRAFÇILIK	MEFRUŞAT	İTALYANCA
BATERİ	KAT'I SANATI	ŞİŞ ÖRÜCÜLÜĞÜ	İSPANYOLCA
KLARNET	KALİGRAFİ	AHŞAP YAKMA	ALMANCA
ORKESTRA	MİNYATÜR	KIRKYAMA	SPEAKING CLUB
PİYANO	HÜSN-İ HAT	AMİGURUMİ	ÇOCUK İNGİLİZCE
GİTAR	RESİM	MAKROME	
TİYATRO	TEZHİP	SEPET ÖRÜCÜLÜĞÜ	
SANTUR	EBRU	KAĞIT RÖLYEF YAPIMI	
KEMAN	KARAKALEM	DERİ TASARIM İŞLEME	
NEY	YAĞLI BOYA	FİLOGRAFİ	
DRAMA	SULUBOYA İLLÜSTRASYON	KAĞIT KIVIRMA SANATI QUİLLİNG	
TİYATRO AKADEMİ	BİLİMSEL BİTKİ RESSAMLIĞI	HEDİYELİK EŞYA VE AKSESUAR YAPIMI	
SAHNE SANATLARI	KARİKATÜR	STİLİSTLİK(ARTİSTLİK ÇİZİM)	
HALK OYUNLARI	ÇOCUK KİTABI YAZARLIĞI VE ÇİZERLİĞİ	GERİ DÖNÜŞÜM TASARIMLAR	
MODERN DANS		KEÇE YAPIMI	
H POP		DOLGU OYUNCAK YAPIMI	
K POP		TAKI TASARIM	
BALE			

BEYSEM	ÖĞRENCİ SAYILARI
BEYSEM ÇOCUK BRANŞLARI	2499
BEYSEM KADINLARA YÖNELİK KURSLAR	1450
BEYSEM YETİŞKİN BRANŞLAR	1579
BEYSEM ETÜT (YKS-LGS)	551
TOPLAM	**6079**

BEYSEM Atölye çalışmaları kapsamında verilen diğer hizmetler;
Karikatür atölyesi
Çocuk kitabı yazarlığı ve çizerliği atölyesi
Animasyon atölyesi
Eleştirel düşünme atölyesi (Okuma kulüpleri)

YKS HAZIRLIK	YETENEK VE HOBİ ATÖLYELERİ
DENEME SINAVLARI	AKIL OYUNLARI
REHBERLİK HİZMETİ	SATRANÇ
BİREBİR TOPLU ETÜTLER	ROBOTİK KODLAMA
SINIF DANIŞMANLIĞI	DİKSİYON
SEVİYE SINIFLARI	KURAN-I KERİM
SOSYAL AKTİVİTELER	OKUMA KULÜBÜ
ÖĞRENCİ TAKİP SİSTEMİ	OKUMA VE YAZMA
SINAV KOÇLUĞU	ŞİİR KULÜBÜ
SINAV MOTİVASYON SEMİNERLERİ	TEMEL DİNİ BİLGİLER
	İŞARET DİLİ

Baruthane sanat akademisi kapsamında;

"Baruthane Sanat" atölyelerinde öğrenciler; görsel sanatları anlama ve değerlendirme becerisi kazanırken, kendi sanatsal gelişimlerini sürdürebilme imkânına sahip olacaklardır. "Baruthane Sanat" atölyelerinde lise öğrencilerine "Güzel Sanatlara Hazırlık "kurslarıyla da destek verilmektedir. Aynı zamanda Baruthane Sanat'ta Türkiye ve dünya çapında eserler verilmiş, bununla birlikte sanatçılarımızın katılımıyla workshop ve söyleşiler düzenlenmiştir.

Baruthane Sanat Atölyesi Branşlar

- Ebru
- Minyatür
- Katı Sanatı
- Resim
- Karakalem
- Yağlı Boya
- Kaligrafi
- Suluboya İllüstrasyon
- Çini Desen Tasarımı
- Tezhip
- Hüsn-i Hat
- Bilimsel Bitki Ressamlığı
- Güzel Sanatlara Hazırlık

Kütüphaneler

Beykoz'un 6 farklı noktasında açtığımız kütüphanelerle vatandaşlarımıza hizmet vermekteyiz. Araştırma yapmak, ödünç kitap hizmetlerimizden yararlanmak, ders çalışmak ve akademik faaliyetlerini yürütmek isteyen tüm öğrencilerimiz ve vatandaşlarımız kayıt yaptırarak bu seçkin ortamdan yararlanabilmektedir.

Kütüphaneler

Beykoz'un 6 farklı noktasında açtığımız kütüphanelerle vatandaşlarımıza hizmet vermekteyiz. Araştırma yapmak, ödünç kitap hizmetlerimizden yararlanmak, ders çalışmak ve akademik faaliyetlerini yürütmek isteyen tüm öğrencilerimiz ve vatandaşlarımız kayıt yaptırarak bu seçkin ortamdan yararlanabilmektedir.

Kütüphane Verileri	Beykoz Kütüphanesi	Çayır Kütüphanesi	Yalı Kütüphanesi	Çavuşbaşı	Tokatköy	Yenimahalle	Toplam
TOPLAM ÜYE	30.384	3033	29.354	1846	2480	2223	69.320
2025 YILI YENİ ÜYE	3031	816	13.681	92	50	88	17.758
KİTAP SAYISI	15.054	7572	11.280	5293	6368	6845	52.412
ÖDÜNÇ VERİLEN KİTAP SAYISI	3957	3867	1537	1528	1763	1836	14.488
İADE EDİLEN KİTAP SAYISI	3826	3497	988	1494	1863	1876	13.544

Beykoz Kütüphanesi

7/24 esası üzerine hizmet veren Beykoz Kütüphanesi'nde toplam 15.054 kitap bulunmaktadır. Toplam 128 kişilik salon kapasitesi bulunan kütüphane 30.384 üyeye hizmet vermektedir. Kütüphanemizden 5. Sınıf ve üzeri kişiler yararlanabilmektedir. Kütüphanemizde 7/24 çay ve kahve ikramının yanı sıra günün belirli saatlerinde çorba ikramı da yapılmaktadır.

Yalı Kütüphanesi

08:00-00:00 saatleri arasında hizmet veren Yalı Kütüphanesi'nde toplam 11.280 kitap bulunmaktadır. İki tanesi engelli kullanımına uygun olmak üzere 120 kişilik salon kapasitesi bulunan kütüphane 29.354 üyeye hizmet vermektedir. Kütüphanemizden 5. Sınıf ve üzeri kişiler yararlanabilmektedir.

Çayır Kütüphanesi

08:00-00:00 saatleri arasında hizmet veren Çayır Kütüphanesi'nde toplam 7.572 kitap bulunmaktadır. Toplam 50 kişilik salon kapasitesi bulunan kütüphane 3.033 üyeye hizmet vermektedir. Kütüphanemizden 5. Sınıf ve üzeri kişiler tek başlarına 5. Sınıftan küçük kullanıcılar ebeveynleri eşliğinde yararlanabilmektedir.

Çavuşbaşı Kütüphanesi

08:30-17:00 saatleri arasında hizmet veren Çavuşbaşı Kütüphanesi'nde toplam 5.293 kitap bulunmaktadır. Kullanıcılarının büyük bir kısmı çocuklardan oluşan kütüphane 1.846 üyeye hizmet vermektedir. Kütüphanemizden 5. Sınıf ve üzeri kişiler tek başlarına 5. Sınıftan küçük kullanıcılar ebeveynleri eşliğinde yararlanabilmektedir.

Tokatköy Kütüphanesi

08:30-17:00 saatleri arasında hizmet veren Tokatköy Kütüphanesi'nde toplam 6.368 kitap bulunmaktadır. Kullanıcılarının büyük bir kısmı çocuklardan oluşan kütüphane 2.480 üyeye hizmet vermektedir. Kütüphanemizden 5. Sınıf ve üzeri kişiler tek başlarına 5. Sınıftan küçük kullanıcılar ebeveynleri eşliğinde yararlanabilmektedir.

Yenimahalle Kütüphanesi

08:30-17:00 saatleri arasında hizmet veren Çavuşbaşı Kütüphanesi'nde toplam 6.845 kitap bulunmaktadır. Kullanıcılarının büyük bir kısmı çocuklardan oluşan kütüphane 2.223 üyeye hizmet vermektedir. Kütüphanemizden 5. Sınıf ve üzeri kişiler tek başlarına 5. Sınıftan küçük kullanıcılar ebeveynleri eşliğinde yararlanabilmektedir.

Vizyon 360

Vizyon 360 Gelişim Merkezi, geleceğe yönelik yeni iş olanaklarını kolektif gelişim alanlarıyla keşfetmeyi; bireye kültürel, bilişsel, sosyal ve teknoloji tabanlı beceriler kazandırmayı; çocuk, genç ve aileler için sürdürülebilir bir gelecek tasarlamayı hedefleyen çok yönlü, inovatif ve pozitif etki odaklı bir model olarak faaliyet gösteriyor. Vizyon 360, 2024 Eylül ayı itibariyle hizmete başlamıştır.

Vizyon 360'ın hizmet verdiği alanlar şunlardır:
1.Rota 360: Rota 360, bireylerin kendi potansiyellerini en iyi şekilde kullanmalarına, ilgi ve becerilerine uygun eğitim ve meslek seçimlerinde bulunmalarına ve kişisel gelişimlerini yönlendirmelerine yardımcı olmak amacıyla Rehberlik ve Mentörlük alt birimlerinden oluşmaktadır.

2.Saha 360: Saha 360, bir özel ekip tarafından yürütülen dinamik bir alandır ve üç temel bölümden oluşur: AR-GE, İnovasyon ve Kurumsal İletişim. İnovatif projeler ve etkili çözümlerle AR-GE, inovasyon ve kurumsal iletişimde Vizyon 360 için öncü bir rol üstlenen Saha 360, toplumsal gelişimi teşvik eder. Saha biriminde etkinlik planlama, proje yazım ve yürütme, sosyal medya yürütülmesi gerçekleştirilmektedir.

3.Atölye 360: Atölye 360; kültür-sanat, bilişim ve çocuk-ebeveyn iletişimi gibi pek çok alanda bireylerin entelektüel birikimlerini ve öğrenme becerilerini geliştiren etkileşimli bir ortam sunar. Atölye alanlarımız, 18 branş ile 1336 başvuruya cevap vermektedir.

4.Sahne 360: Sanatın her yönünü deneyimlemek ve kreatif yanlarını keşfetmek isteyen gençler için Sahne 360, unutulmaz anılar yaşama imkanı sunar. Sahne 360; çeşitli söyleşiler, kurum tanıtım toplantıları, provalar için kullanılmıştır.

5.Stüdyo 360: Stüdyo 360, gençlerin dijital medya alanlarında kendilerini ifade etmeleri ve özgün yanlarını geliştirmelerine yardımcı olur, mentörlük desteği sağlar. Stüdyo birimi şu anda tefrişat aşamasındadır.

6.Kafe 360: Bireysel görüşme ve çalışma alanı, grup çalışma alanı, misafir bekleme alanı, kahve sunumu ve ikram alanı, toplantı alanı olarak çeşitli şekillerde kullanılabilen Kafe 360, gençlerin yaratıcılıklarını ve iş birliklerini destekleyen özel bir mekân sunmaktadır. Burada kendi çalışma köşelerini bulabilir, arkadaşlarıyla projeler üzerinde işbirliği yapabilirler. Beykoz Kahvecisi'nin nitelikli kahve ve lezzetli tatlılarıyla enerji toplamanın yanı sıra şık bir ortamda arkadaşlarıyla sosyalleşmenin tadını çıkarabilirler.

H2: Halkın spor aktivitelerine ve olanaklarına erişimini arttırarak, fiziksel aktiviteye teşvik etmek.

Okullarda Ve Topluluk Merkezlerde Spor Aktivitelerinin Arttırılması

Belediyemiz, 2025 yılı içerisinde İlçemizde bulunan birçok okul ve topluluk merkezleriyle çocuklara ve gençlere sporu aşılamak için farklı spor tesislerimizde çeşitli aktiviteler düzenlenmiştir.

Amatör Spor Kulüplerine Yönelik Kamp Etkinliği

İlçemizde faaliyet gösteren amatör spor kulüplerinde yer alan, 2010, 2011, 2012 ve 2013 doğumlu (U13, U14, U15) sporculara yönelik olarak tek gece konaklamalı gelişim kampı düzenlenmiştir. Kamp kapsamında sporcuların fiziksel gelişimlerini takip edebilmek amacıyla antropometrik ölçümler ile fiziksel ve bilimsel testler uygulanmış, elde edilen veriler doğrultusunda her sporcuya sporcu karnesi verilmiştir. Kamp süresince sporcuların zihinsel ve fiziksel gelişimlerini desteklemek amacıyla spor psikoloğu ve beslenme uzmanı tarafından seminerler düzenlenmiş, ayrıca eğitim ve teorik çalışmalar gerçekleştirilmiştir. Bunun yanı sıra, sporcuların motivasyonlarını artırmak ve spor kültürlerini geliştirmek amacıyla Millî Takım tesislerine ziyaret programı düzenlenmiştir. Beykozlu çocuklarımızı yaz kış spor okulları ile buluşturuyoruz. Yedi farklı branşta 1.160 Beykozlu çocuğumuza hem eğlenceli hem de geliştirici eğitimler verilmiştir.

Spor Tesislerini Arttırmak Ve Modernize Etmek

Sağlıklı, aktif ve dinamik bir yaşam için birlikte hareket ediyor, yeni merkezlerimizle Beykoz'da sağlıklı bir yaşam için güçlü bir adım atıyor, eski kadın spor merkezlerimizi modernize hale getiriyoruz.

2025 yılında faaliyete geçen Fitness Merkezi

2025 yılında modernize edilen Ahmet Aksun Kadın Spor Merkezi
Ahmet Aksun Spor Tesisini modernize ederek 15 yaş üstü kadınlarımıza yönelik pilates, zumba, aerobik ve step dersleri verdiğimiz Spor Merkezi olarak getirdik.

Halkın Spor Yapmasını Teşvik Eden Etkinlikler Ve Düzenlenen Spor Organizasyonları

2025 yılı içerisinde Beykozlu komşularımıza yönelik spor ile ilgili birçok dalda farklı etkinlik ve organizasyonlarda bir araya getirdik.

No	Tarih	Etkinlik Adı
1	04.01.2025 - 24.02.2025	YÜZME BİLMEYEN KALMASIN
2	10-12-16.01.2025	ANADOLU EFES - LIYON MAÇI-POLENEZKÖY TABİAT PARKI TREKKING-SEMİNER
3	19.01.2025	FENERBAHÇE STADYUM VE MÜZE GEZİSİ
4	20.01.20225 - 31.01.2025	SPORCU GELİŞİM KAMPI
5	20.01.2025 - 21.01.2025	KARNENİ GETİR KANOYA BİN
6	21-23-24.01.2025	AQUAPARK ETKİNLİĞİ- BUZ PİSTİNDE PATEN ETKİNLİĞİ- BEŞİKTAŞ STADYUM VE MÜZE GEZİSİ
7	25-26.01.2025	AYTEPE KAR YÜRÜYÜŞÜ- GALATASARAY STADYUM VE MÜZE GEZİSİ
8	27-28-29-30.01.2025	BİNİCİLİK DENEYİMİ- EMAAR AKVARYUM GEZİSİ-MINIATÜRK GEZİSİ
9	31.01.2025	YUSUF DİNÇ FUTBOL TURNUVASI
10	1.02.2025-02.02.2025	ATV SAFARİ TURU - PAINTBALL ETKİNLİĞİ
11	4.02.2025-05.02.2025	HAVUZ OYUNLARI-BOWLING TURNUVASI
12	7.02.2025	PLAYSTATION TURNUVASI
13	8.02.2025	ATV SAFARİ TURU - KARTEPE KAYAK ETKİNLİĞİ
14	9.02.2025	'DÜNYA SİGARAYI BIRAKMA GÜNÜ' BELGRAD ORMANI TREKKING - OFF-ROAD ETKİNLİĞİ
15	13.02.2025	ADIM ADIM BEYKOZ
16	14.02.2025	GO-KART ETKİNLİĞİ - 'SEVGİLİLER GÜNÜNE ÖZEL' - İKİ KÜREK TEK YÜREK KANO ETKİNLİĞİ
17	15.02.2025	BEYKOZ AİLE KAMPI
18	17-28.02.2025	SPOR VE EĞLENCE DOLU KADINLAR MATİNESİ
19	15-16-17-18-19.05.2025	GENÇLİK VE SPOR FESTİVALİ- BEYKOZ GENÇLİK KAMPI- AÇIK HAVA OKÇULUK TURNUVASI
20	23.05.2025	YOGA VE PİLATES ETKİNLİĞİ
21	29-30-31.05.2025	SPOR SAĞLIK ÖLÇÜMÜ
22	30.05.2025	KUMSALDA YOGA KEYFİ
23	12.06.2025	AY IŞIĞINDA KANO SÜRÜŞÜ ETKİNLİĞİ - AY IŞIĞINDA YOGA ETKİNLİĞİ
24	15.06.2025	EN BABA AYAK TENİSİ TURNUVASI
25	16-17-18-19-20-21.06.2025	BEYKOZ TREKKING HAFTASI - DÜZCE GÜZELDERE ŞELALESİ – EFTENİ GÖLÜ- BELGRAD ORMANI-BOLU
26	21.06.2025	GÖLCÜK TABİAT PARKI- KOCAELİ - ÇENEDAĞ-ALİBAHADIR MESİRE ALANI-POLENEZKÖY TABİAT PARKI
27	22.06.2025	DÜNYA YOGA GÜNÜ'NDE YOGA ETKİNLİĞİ
28	23.06.2025 - 04.07.2025	BEYKOZ SPOR FEST
29	1.07.2025	GENÇLİK KAMPI
30		DENİZCİLİK VE KABOTAJ BAYRAMI KUTLAMASI
31	05-06.07.2025	SU SPORLARI FESTİVALİ | BEACH VOLEYBOLU VE PLAJ FUTBOLU TURNUVALARI
32		SU SPORLARI FESTİVALİ | AÇIK DENİZ YÜZME YARIŞLARI
33		SU SPORLARI FESTİVALİ | KANO YARIŞLARI
		SU SPORLARI FESTİVALİ | JET SKI, MUZ, RINGO VE JET CAR DENEYİMİ
34	14-16-17-18.07.2025	BEYKOZ GENÇLİK GÜNLERİ | EMAAR AKVARYUM GEZİSİ - GO KART-SURVIVOR YARIŞMASI
		GS STADYUM- BOWLİNG- BJK STADYUM VE MÜZE GEZİSİ - PAINTBALL - BUZ PATENİ

No	Tarih	Etkinlik Adı
35	21.07.2025 - 31.08.2025	YAZ SPOR OKULLARI
36	04-29.08.2025	DOĞA KAMPI
37	27-28-29.08.2025	BÜYÜK TAARUZ TENİS TURNUVASI
38	28.08.2025	ZAFER KUPASI FUTBOL TURNUVASI
39	17.10.2025 - 07.12.2025	YÜZME BİLMEYEN KALMASIN
40	14.10.2025 - 24.10.2025	DAHA FİT BİR BEYKOZ İÇİN SPOR VE SAĞLIK ÖLÇÜMLERİ
41	20.10.2025 - 13.11.2025	MÜDÜRLÜKLER ARASI FUTBOL TURNUVASI
42	24.10.2025	EUROLEAGUE MAÇ ETKİNLİĞİ - ANADOLU EFES & FENERBAHÇE BEKO
43	29.10.2025	29 EKİM CUMHURİYET KUPASI FUTBOL TURNUVASI-KANO - KÜREK YARIŞMALARI ETKİNLİĞİ
44	08.11.2025 - 25.01.2026	KIŞ SPOR OKULLARI
45	10.11.2025 - 16.11.2025	SPORCU GELİŞİM KAMPI - ATA'YA SAYGI DALIŞI ETKİNLİĞİ
46	24.11.2025-.25.11.2025	ÖĞRETMENLERE ÖZEL - KANO ETKİNLİĞİ - BOWLING TURNUVASI
47	25.11.2025	KADIN ŞİDDETİNE KARŞI ULUSLARARASI MÜCADELE GÜNÜNDE BOLU GÖLCÜK - TREKKING
48	27.11.2025	TÜRKİYE - BOSNA HERSEK BASKETBOL MAÇI
49	3-4-5.12.2025 8.12.2025	ENGELSİZ SPOR ŞÖLENİ-ENGELLİLERE ÖZEL - EMAAR AKVARYUM GEZİSİ - 'HEDEFTE ENGEL YOK' BOWLING TURNUVASI-DÜNYA KADIN HAKLARI GÜNÜ- TREKKING ETKİNLİĞİ
50	12.12.2025-13.12.2025	ÖZ SAVUNMA EĞİTİMİ
51	14.12.2025	65 YAŞ ÜSTÜ PİLATES DERSLERİ-KANO ETKİNLİĞİ-RAFTING DENEYİMİ - MELEN ÇAYI
52	21.12.2025	ANADOLU EFES – GALATASARAY MCT TECHNIC
53	27.12.2025	3X3 BASKETBOL TURNUVASI
54	15.12.2025 - 29.12.2025	SOKAK LİGİ FUTBOL TURNUVASI

Bolu Düzce Trekking Etkinliği

Bolu Düzce Trekking etkinliği 18 yaş üstü 100 kişinin katılımı ile gerçekleşmiştir.

Su Sporları Festivali

Su sporları festivali, rekabet dolu iki turnuva ile başladı. Plaj futbolu turnuvası ve beach voleybol turnuvası ile birlikte renkli aktivitelerin, ödüllü yarışmaların yer aldığı festivalimizin ilk gününde Riva ikinci koydaydık. Su sporları festivalimiz ikinci gününde tüm coşkusuyla devam etti.

Bowling Turnuva Etkinliği

Gerçekleştirdiğimiz bowling turnuvasında; hem rekabet vardı hem de bol bol eğlence! Toplar döndü, labutlar devrildi, alkışlar yükseldi, dostluklar pekişti!

Beykoz Spor Festivali

Zumbadan masa tenisine, pilatesten tramboline, birbirinden renkli aktivitelerle Beykoz Spor Festivali yazın enerjisini festivale dönüştürdük.

Aytepe Sisli Vadi Kızak Etkinliği

Beykoz'da ikamet eden 16 yaş ve üzeri sporseverlerin katılımı ile gerçekleşen kar yürüyüşü etkinliğidir. Yedi kilometrelik parkur tamamlandıktan sonra katılımcılara sandviç, meyve suyu ve çay servis edilmiştir. Ayrıca alanda mangal ateşinde yapılan sucuk-ekmek ikramı da yapılmıştır.

Off-Road Etkinliği

Beykoz gençlik günleri etkinlik serisi kapsamında 18-45 yaşarası 100 vatandaşımıza Beykozlulara eşsiz bir off-road deneyimi yaşattık.

Yaz Spor Eğitimleri

Çocuklarımızla birlikte; basket oynadık, karateye başladık, kulaç attık, okçulukla hedefi tam 12'den vurduk!5- 14 yaş arası Beykozlu çocuklarımız için onlarca branş, dopdolu program ve ücretsiz eğitimle, yazı sporla güzelleştirdik ve 700 çocuğumuza eğitim verdik.

Yüzme Bilmeyen Kalmasın Etkinliği

Yüzme bilmeyen kalmasın adlı projemizle, ilçemizin uzak mahallelerinde fırsat eşitliğini sağlayarak 08-13 yaş arası çocuklarımıza yüzme öğretiyoruz.

Engelli bireyler ve dezavantajlı guruplar için özel spor etkinlikler yapılması kapsamında çeşitli sportif faaliyetler düzenlenmiş, Emaar Akvaryum etkinliği organize edilmiştir.

H3: Beykoz Belediyesi'ne bağlı işletmeleri, toplumsal birlikteliği güçlendirecek, aynı zamanda hizmet kalitesini en üst seviyede tutacak şekilde yönetmek.

Gümüşsuyu Restoran

Boğaz manzarası eşliğinde kaliteli ve lezzetli yemekler sunan seçkin bir mekândır. Şehrin yoğunluğundan uzak, doğayla iç içe ortamında misafirlerini ağırlayan restoran; geleneksel Türk Mutfağı ve dünya mutfağından özenle hazırlanan seçenekleriyle her damak tadına hitap etmektedir. Özel günler, iş yemekleri ve aile buluşmaları için uygun bir atmosfere sahip olan Gümüşsuyu Restoran, müşteri memnuniyetini esas alan hizmet anlayışıyla faaliyet göstermektedir. Günlük hazırlanan tatlılar, zengin kahve çeşitleri ve soğuk içecek alternatifleriyle günün her saatinde keyifli vakit geçirilebilecek bir sosyal tesis olarak hizmet sunmaktadır. Modern tasarımlı ve konforlu iç mekânlarıyla Beykozlu hemşehrilerimizin kullanımına sunulan restoranda, yerel ve taze malzemeler tercih edilmekte; Beykoz'un doğal dokusuna yakışır bir gastronomi anlayışı benimsenmektedir.

Gümüşsuyu Restoran, 330 kişilik kapasitesiyle bünyesindeki 59 personel ile hizmet vermektedir. **Gümüşsuyu Restoran 2025 yılında 221.213 misafir ağırlamıştır.**

Gümüşsuyu Kafe

Gümüşsuyu Kafe, Beykoz'un doğal güzellikleri ve Boğaz'ın büyüleyici manzarası eşliğinde, modern tasarımlı konforlu iç mekânlarıyla, keyifli vakit geçirmek isteyen misafirler için özel olarak tasarlanmış bir mekândır. Kafemiz, kaliteli kahve çeşitleri, günlük taze tatlı ve zengin enfes dünya kahveleri ile Beykozlu hemşerilerimizin hizmetine sunulmuştur. Özenle hazırlanan tatlı ve atıştırmalıklar çay ve kahveler misafirlerimize sunulmaktadır.

Gümüşsuyu Kafe, 80 kişilik kapasitesiyle bünyesindeki 11 personel ile hizmet vermektedir. **Gümüşsuyu Kafe 2025 yılında toplam 160.934 misafire hizmet vermiştir.**

Karlıtepe C Tipi Mesire Alanı

Karlıtepe Mesire Alanı, İstanbul'un en yüksek noktalarından birinde yer alarak, 250 bin m2'lik geniş alanı ve 5 bin kişiyi ağırlayabilecek kapasitesi ile şehrin en özel alanlarından biri olarak öne çıkmaktadır. Muhteşem İstanbul ve Boğaz manzarasına sahip mesire alanı, doğayla iç içe vakit geçirmek isteyen ziyaretçilere huzurlu ve keyifli bir ortam sunmaktadır.
Zengin sosyal donatı alanlarına sahip olan Karlıtepe Mesire Alanı, ziyaretçilerine restoran, büfe, pişirme (mangal) üniteleri ve otopark hizmetleri ile konforlu bir deneyim sağlarken, seyir terasları sayesinde İstanbul'un en güzel manzaralarını keşfetme fırsatı sunmaktadır. Aynı zamanda piknik, gezinti ve spor alanları doğaseverler ve aileler için ideal bir ortam oluştururken, bisiklet ve yürüyüş yolları ile de spor yapmak isteyen misafirlerine sağlıklı ve keyifli bir alternatif sunmaktadır.Mesire alanımızda Restoran, seyir terası, mangal üniteleri, mescit, büfeler, futbol ve basketbol sahası, çeşme, çocuk parkı, çardaklar, depo, otopark ve yürüyüş alanları bulunmaktadır.

Karlıtepe Restoran

Karlıtepe Restoran, Beykoz'un en yüksek noktalarından biri olan Karlıtepe'de, muhteşem İstanbul ve Boğaz manzarası eşliğinde unutulmaz bir gastronomi deneyimi sunan özel bir mekândır. Doğal ve huzurlu atmosferiyle misafirlerine şehirden uzak, keyifli bir mola imkânı tanımaktadır. Şehrin yoğun temposundan uzaklaşıp temiz havada lezzetli yemekler eşliğinde keyifli vakit geçirmek isteyenler için ideal bir buluşma noktasıdır. Doğayla iç içe konumu, özenle hazırlanan menüsü ve samimi atmosferiyle misafirlerine hem dinlendirici hem de kaliteli bir deneyim sunmaktadır. Karlıtepe Restoran, ortalama 200 kişilik kapasitesiyle bünyesindeki 17 personel ile 2025 yılında toplam 51.473 misafire hizmet vermişti

Ali Bahadır Mesire Alanı

Ali Bahadır Mesire Alanı, Beykoz'un doğayla iç içe en özel noktalarından biri olarak, şehir hayatının stresinden uzaklaşmak ve huzurlu vakit geçirmek isteyen ziyaretçilere eşsiz bir deneyim sunmaktadır. Geniş yeşil alanları, piknik yapmaya uygun düzenlemeleri ve temiz havasıyla özellikle aileler, doğaseverler ve spor tutkunları için ideal bir dinlenme noktasıdır. Futbol, basketbol ve voleybol sahaları, okçuluk alanı, çocuk oyun parkları ve geniş dinlenme alanları, bölgenin cazibesini artırırken, her yaştan ziyaretçiye hitap etmektedir. Belediyemizin sporcularını konaklama ihtiyaçları karşılayan tesisimiz bulunmaktadır.

Beykoz'un doğal güzellikleriyle çevrili olan Ali Bahadır Mesire Alanı, yürüyüş parkurları ve çeşitli sosyal etkinlik alanlarıyla ziyaretçilerine konforlu bir ortam sunarken, doğayla iç içe eşsiz bir alternatif olmaya devam etmektedir.

Mesire alanımızda restoran, mescit, wc ve abdesthane,futbol sahası, basketbol sahası, voleybol sahası, okçuluk alanı, konaklama alanı, büfe, çocuk parkı, geleneksel okçuluk idari binası, kameriye, yürüyüş parkuru, zipline, halatlı salıncak ve çeşitli geleneksel spor aletleri bulunmaktadır.

Kemankeş Restoran

Restoranımız, Beykoz'un tarihi atmosferini kaliteli hizmeti ve sıcak ortamıyla misafirlerine özel bir deneyim sunan seçkin bir mekândır. Aile buluşmaları, özel davetler ve keyifli vakit geçirmek isteyenler için ideal bir etkinlik alanıdır. Güler yüzlü personeli ve özenli hizmet anlayışıyla günün her saatinde misafirlerini ağırlamaktadır.

Restoranımız, ortalama 140 kişilik kapasitesiyle bünyesindeki 19 personel ile hizmet vermektedir. 2025 yılında toplam 31.277 misafire hizmet vermiştir.

Riva Elmasburnu Tabiat Parkı

Riva Elmasburnu Mesire Alanımız,12 bin 40 hektarlık geniş alanı ile İstanbul'un en gözde mekânlarından biridir. Doğayla iç içe vakit geçirmek isteyen ziyaretçilere hem dinlenme hem de eğlenme imkânı sağlamaktadır.

Elmasburnu Tabiat Parkı içerisinde, localar, kamelyalar, mangal pişirme üniteleri ve Restoranı ile günlük yaklaşık 3 bin kişiye hizmet vermektedir. Denizin ve doğanın muhteşem uyumuyla konumlanan restoranı ve büfesi, ziyaretçilere eşsiz manzaralar eşliğinde keyifli bir yemek deneyimi sunarken, çocuk parkları ve geniş piknik alanlarıyla aileler için de ideal bir ortam oluşturmaktadır.

Riva Elmasburnu Restoran

Riva'daki Elmas burnu Tabiat Parkı içerisinde restoran, deniz manzarası eşliğinde hizmet veren sosyal tesislerden biridir. Doğayla iç içe konumu ve sakin atmosferiyle misafirlerine huzurlu bir ortam sunmaktadır. Yaz kış deniz manzarası eşliğinde keyifle yemek yenilebilen restoranımızda; deniz ürünleri başta olmak üzere geleneksel Türk mutfağından özenle hazırlanan lezzetleriyle her damak tadına hitap etmektedir. Aile yemekleri, özel organizasyonlar ve keyifli buluşmalar için uygun bir buluşma noktası olan Elmasburnu Restoranı, kaliteli hizmet anlayışıyla hem Beykozluların hem de ziyaretçilerin tercih ettiği mekânlar arasında yer almaktadır.

Elmasburnu Restoran, ortalama 100 kişilik kapasitesiyle bünyesindeki 14 personel ile vatandaşlarımıza hizmet vermektedir. Elmasburnu Restoran 2025 yılında toplam 37.749 misafire hizmet vermiştir.

Plajlarımız

Riva Elmasburnu, Riva Merkez, Riva 2. Koy olmak üzere 3 plajımız mevcuttur. Riva Plajlarımız yaz sezonu boyunca hizmet vermiştir.

Riva Elmasburnu Plajı

Bölgenin en prestijli plajlarından biri olan Elmasburnu Plajı, temiz denizi, konforlu locaları ve üst düzey tesisleriyle, ziyaretçilere hizmet vermektedir. Plaj, Elmasburnu Tabiat Parkı içerisinde yer alan ve denizin keyfinin rahat bir ortamda çıkarılabildiği özel bir sahil alanıdır. Haftanın belirli günlerinde kadınlara özel, diğer günlerde ise karma olarak hizmet verilmektedir. Kadınlar gününde 7 yaş üzeri erkek çocuklar plaja kabul edilmemektedir.

Plajda şezlong ve şemsiye hizmetleri, duş alanları, soyunma kabinleri ve tuvaletler bulunmakta; büfeden çeşitli yiyecek ve içecekler temin edilebilmektedir Tabiat parkı içerisinde piknik üniteleri ile birlikte kamelyalar sayesinde dinlenme alanları oluşturulmuş, çocuk parkı ile ailelerin vakit geçirebileceği ortam sağlanmıştır. Restoran hizmeti ile denizde vakit geçiren vatandaşların farklı bir mekâna ihtiyaç duymadan faydalanabileceği çeşitli menülerle yemek hizmeti sunulmaktadır.

Riva Merkez Plajı

Plajımız, İstanbul'un Karadeniz kıyısında yer alan ve Beykoz'un en çok tercih edilen sahil alanlarından biridir. Temiz denizi, geniş kumsalı ve doğal yapısıyla özellikle yaz aylarında serinlemek ve denizin keyfini çıkarmak isteyenler için uygun bir ortam sunmaktadır. Beykoz Belediyesi tarafından düzenlenen plajda şezlong ve şemsiye hizmeti ile birlikte duş ve soyunma kabinleri bulunmakta; cankurtaran hizmetleri sayesinde ziyaretçilere güvenli bir kullanım imkânı sağlanmaktadır.

Deniz keyfinin yanı sıra doğa yürüyüşleri ve kampçılık gibi aktiviteler için de uygun bir bölge olan Riva Merkez Plajı, İstanbul'un kalabalığından uzaklaşıp doğayla baş başa vakit geçirmek isteyenler için mükemmel bir alternatiftir. Karadeniz'in serin sularıyla buluşmak isteyen herkes için Plajımız, huzurlu ve eğlenceli bir sahil deneyimi sunmaktadır.

Riva Merkez Plajı 06 Haziran 2025 tarihinde sezon açılışı yapılmış olup 20 Eylül 2025 tarihi itibariyle sezon kapanmıştır. 60.120 kişiye hizmet verilmiştir.

Riva 2 Koy Halk Plajı

2. Koy Halk Plajı, Beykoz'un Karadeniz kıyısında yer alan, doğal koy yapısı ve berrak deniziyle sakin bir deniz keyfi sunan plaj alanlarından biridir. Geniş kumsalı sayesinde hem Beykoz halkı hem de ilçe dışından gelen ziyaretçiler için yaz aylarında tercih edilen bir sahil alanıdır. Ziyaretçilerin konforu için şezlong ve şemsiye hizmetleri, duş ve soyunma kabinleri ile cankurtaran hizmetleri sunulmaktadır.

2.Koy Plajı 06 Haziran 2025 tarihinde sezon açılışı yapılmış olup 20 Eylül 2025 tarihi itibariyle sezon kapanmıştır. 24.295 kişiye hizmet verilmiştir.

Beykoz Spor Ormanı

Beykoz Spor Ormanı 847 hektar geniş alanı ile spor, doğa ve sosyal yaşamı aynı alanda buluşturan, çok yönlü kullanım imkânlarıyla İstanbul'un öne çıkan kamusal tesislerinden biridir. Geniş orman dokusu içerisinde konumlanan tesis, her yaştan ziyaretçiye hitap eden spor alanları ve doğal yaşam alanlarıyla hizmet vermektedir.

Tesis bünyesinde; basketbol sahaları, tenis kortları, halı saha, kapalı spor tesisi ve Veledrom yarış pisti yer almaktadır. Bisiklet parkurları ile yürüyüş ve koşu parkurları aktif kullanım sağlamaktadır. Sporcular için soyunma ve duş kabinleri ile her türlü donanım ve konfor alanı arttırılmıştır.

Beykoz Spor Ormanı içerisinde bulunan Kuş Cenneti, At Çiftliği, İzci Kampı, Mesire Alanları doğa ve gençlik faaliyetlerine ev sahipliği yapmaktadır. Nikâh salonu, düğün salonları, restoran, kafe, market, cami, mescit ve bebek bakım odaları mevcuttur. Alanda itfaiye birimi, gözetleme kulesi, otopark ve önemli bir doğal kaynak olan Elmalı Barajı yer almakta; Beykoz Spor Ormanı bu değerli su havzasına da ev sahipliği yapmaktadır. Beykoz Spor Ormanı; spor, doğa, sosyal yaşam ve organizasyon ihtiyaçlarını bir arada sunan, sürdürülebilir ve erişilebilir bir yaşam alanı olarak hizmet vermektedir.

Bisiklet Kafe

Spor Ormanı içerisinde yer alan Bisiklet Kafe, hem bisiklet severler hem de doğada keyifli vakit geçirmek isteyen ziyaretçiler için özel olarak tasarlanmış bir dinlenme alanıdır. Bisiklet rotalarının kesişim noktasında bulunan Bisiklet Kafe, spor yapan ziyaretçilerin mola verip enerji toplayabileceği bir mekân olup, sıcak ve soğuk içecekler, sağlıklı atıştırmalıklar ve konforlu oturma alanlarıyla hizmet vermektedir.

Sporcular ve doğa tutkunları için ideal bir nokta olan Bisiklet Kafe, Beykoz Spor Ormanı'nın sunduğu dinamik yaşam alanına katkıda bulunarak, ziyaretçilerine rahat bir atmosferde dinlenme ve sosyalleşme imkânı sunmaktadır. Bisiklet Kafe, ortalama 180-200 kişilik kapasitesiyle bünyesindeki 6 personel ile vatandaşlarımıza hizmet vermektedir.

Bisiklet Kafe 2025 yılında toplam 29.346 misafirine hizmet vermiştir.

Beykoz Kahvecisi (Gümüşsuyu)

Beykoz Kahvecisi Gümüşsuyu, Beykoz sahilde modern tasarımlı konforlu iç mekânlarıyla beykozlu hemşerilerimizin hizmetine sunulmuştur. Özenle hazırlanan tatlı ve atıştırmalıklar çay ve kahvelerle beraber misafirlerimize sunulmaktadır. Konumu itibariyle ilçe ve ilçe dışından gelen misafirlerimize konforlu şık bir dinlenme alanı oluşturmaktadır. Gümüşsuyu'nda bulunan Beykoz kahvecisi kahve tutkunlarının vazgeçilmez bir buluşma noktasıdır. Beykoz Kahvecisi Gümüşsuyu şubesi 2025 yılında 209.095 adet satış gerçekleştirmiştir. Günlük kapasitesi 220 kişidir.

Beykoz Kahvecisi (Kavacık)

Beykoz Kahvecisi Kavacık Şubesi, 1.000 kişi kapasitesiyle Beykoz'un en büyük ve en modern kahve noktalarından biri olarak misafirlerine hizmet vermektedir. Şehir hayatının yoğun temposu içinde dinlenmek, keyifli sohbetler etmek ve kaliteli kahve çeşitlerinin tadını çıkarmak isteyenler için özel olarak tasarlanmış bu şube, geniş oturma alanları ve ferah iç mekânıyla dikkat çekmektedir. Özellikle öğrencilere ve çalışanlara yönelik çalışma ortamı sunan Kavacık Şubesi, sessiz ve konforlu alanlarıyla ders çalışmak, kitap okumak veya bilgisayarla çalışmak isteyen misafirler için ideal bir atmosfer sağlamaktadır. Geniş menüsüyle kahvaltıdan tatlılara, dünya kahvelerinden bitki çaylarına kadar birçok seçeneği sunan Beykoz Kahvecisi Kavacık Şubesi, sıcak ve samimi ortamıyla kahve severlerin vazgeçilmez buluşma noktalarından biri olmaya devam etmektedir. Kavacık Şubesi 2025 yılında 172.896 adet satış gerçekleştirmiştir.

Beykoz Kahvecisi – Ekspres (Ortaçeşme)

Ortaçeşme Meydanı'nda konumlanan Beykoz Kahvecisi Express, hızlı ve kaliteli hizmet anlayışıyla kahveseverlere pratik ve lezzet dolu bir deneyim sunuyor. Beykoz Kahvecisi Express; yoğun tempodaki misafirlerine hızlı ve pratik servis sunan, geleneksel Türk kahvesinden modern kahve çeşitlerine uzanan zengin menüsü, el yapımı taze atıştırmalıkları ve Ortaçeşme Meydanı'ndaki merkezi, kolay ulaşılabilir konumuyla keyifli bir kahve deneyimi sunmaktadır.

Beykoz Kahvecisi Express, lezzetli kahve deneyimini hızla ve kaliteli bir şekilde sunarak, Beykoz'un kahve kültürünü yaygınlaştırmayı ve yeni nesil kahve severlerle buluşturmayı hedefliyor. Ekspress Şubesi 2025 yılında 26.438 adet satış gerçekleştirmiştir.

Beykoz Emekli Kahvesi

Beykoz Belediyesi tarafından hayata geçirilen Beykoz Emekli Kahvesi, ilçemizde yaşayan emekli vatandaşların bir araya gelebileceği, sosyalleşebileceği ve keyifli vakit geçirebileceği bir buluşma alanı olarak hizmete açılmıştır. Ortaçeşme Meydanı'nda yer alan mekân, sakin ve konforlu ortamıyla dinlenme ve sohbet imkânı sunmaktadır.

Uygun fiyatlı çay ve kahve sunulduğu Emekli Kahvesi'nde günlük gazeteler de bulunmakta olup emekli vatandaşlarımızın güncel gelişmeleri takip edebilecekleri ve gün içinde vakit geçirebilecekleri bir sosyal alan olarak hizmet vermektedir.

Yemek Üretim Merkezi

Beykoz Yemek Üretim ve Dağıtım Merkezi, 1.200 m2 alan üzerine kurulu, geniş üretim kapasitesine sahip modern bir gıda üretim tesisidir. Günlük 3 ila 5 bin porsiyon yemek üretim kapasitesi ile faaliyet gösteren üretim tesisi belediyenin işletmeleri için gıda üretimi sağlamaktadır. Tesis içerisinde "Ekmek Üretim", "Sıcak Yemek", "Pastane", "Kasaphane" ve "Sebze Hazırlık" olmak üzere beş ana üretim ünitesi bulunmaktadır. Bu birimlerde, hijyen standartlarına uygun olarak, yüksek kalite ve gıda güvenliği ön planda tutularak üretim yapılmaktadır. Beykoz Belediyesi'ne bağlı restoranlar, kafeler ve sosyal tesisler için yemek, ekmek ve unlu mamuller üretmektedir. Modern ekipmanlarla donatılmış olan tesis, Beykoz halkına sağlıklı ve lezzetli yemekler sunmaya devam ederken, ilçenin gastronomi altyapısına da güçlü bir katkı sağlamaktadır.

Üretim tesisimizde; Belediye Yemekhanesi, Beykoz Sofrası ve Restoranlarımızın ekmek ihtiyacı ile birlikte çorba, pasta ve günlük tüketilen gıda malzemeleri hijyenik ve kaliteli koşullarda üretilmektedir. Restoranların standartlarını belirlemek ve verimliliğini artırmak amacıyla, üretim merkezlerinde hazırlanan ürünler ilgili şubelere düzenli olarak sevk edilmektedir. Sürekliliği bulunan ürünlerde kalite ve verimlilik artırılmış, her ürün için standart reçeteler oluşturulmuştur. Ürünler porsiyonlanarak hijyen kurallarına uygun şekilde restoranlara gönderilmekte, böylece zayiat en aza indirilmektedir. Ayrıca ilgili personele görev alanlarına yönelik eğitimler verilerek olası hata ve kazaların önüne geçilmektedir. Sürekli üretimi yapılan ürün çeşitliliği 45'e ulaşmış olup, hedefimiz bu sayıyı 80'e çıkararak kapasiteyi, çeşitliliği ve kaliteyi daha üst seviyeye taşımaktır.

Beykoz Lokantaları

Beykoz Lokantaları, belediyemizin sosyal belediyecilik anlayışı kapsamında dar gelirli vatandaşlar, öğrenciler, emekliler ve çalışanlar başta olmak üzere tüm halkın sağlıklı, dengeli ve uygun fiyatlı yemeğe erişimini sağlamak amacıyla yürütülen toplumsal destek hizmetidir. Bu tesislerde yemek üretimi yapılmamakta; belediyemize ait yemek üretim merkezinde hijyenik koşullarda hazırlanan yemekler Beykoz Lokantalarına sevk edilerek vatandaşlarımıza servis edilmektedir. Hizmet kapsamında vatandaşlara 100 TL bedel karşılığında besin değeri dengeli günlük menüler sunulmakta olup uygulama düzenli denetim altında ve erişilebilir koşullarda yürütülmektedir.

Belediyemiz bünyesinde Çayır ve Gümüşsuyu olmak üzere iki ayrı Beykoz Lokantası şubesi faaliyet göstermektedir. Gümüşsuyu şubesi 32 kişilik, Çayır şubesi ise 140 kişilik kapasiteye sahip olup her iki tesiste de vatandaşlara planlı servis hizmeti verilmektedir. Beykoz Lokantaları ile vatandaşların beslenme giderlerinin azaltılması, sosyal dayanışmanın güçlendirilmesi ve kentsel yaşam kalitesinin artırılması hedeflenmekte; hizmet süreci gıda güvenliği kuralları, kamu kaynaklarının etkin kullanımı ve sosyal destek ilkeleri gözetilerek sürdürülmektedir.

H4: Halkça ve hakça hizmet anlayışıyla Beykoz'da sosyal yardım ve destek programlarını genişleterek, ihtiyaç sahiplerine ulaşan adil, erişilebilir ve kapsayıcı bir sosyal destek ağı oluşturmak.

Evde Sıcak Yemek Hizmeti

Beykoz sınırları içinde yaşayan, yemek yapma imkânı olmayan 65 yaş üstü yaşlılar, engelliler ve dezavantajlı bireylere yönelik sunulan bu hizmet, sosyal yardımlaşma ve dayanışmanın önemli bir örneğidir.

Bu tür yardımlar, toplumsal sorumluluk bilinciyle, dezavantajlı bireylerin yaşam kalitesini artırmak ve temel ihtiyaçlarını karşılamak amacıyla sunulmaktadır.

Sosyal inceleme neticesinde belirlenen bu kişilere günlük 2 öğün sıcak yemek dağıtımı yapılmaktadır.

2025 Yılında Toplam: 165.393 Kişi, 113.460 Hane, 330.051 Tabldot Evde Sıcak Yemek Hizmeti verilmiştir.

Evde Temizlik Hizmeti

65 yaş üstü, engelli, ihtiyaç sahibi vatandaşlarımızın evleri "Evde Temizlik" hizmetiyle hijyenik ve yaşanabilir bir hale getirilerek, onların daha sağlıklı ve konforlu bir ortamda yaşamaları desteklendi. Aylık periyodla evleri ziyaret eden temizlik ekipleri evleri detaylı şekilde temizleyerek yüzleri güldürüyor.
2025 Yılında Toplam: 1.040 HANE için Evde Temizlik Hizmeti verilmiştir.

Taziye Hizmetleri

Sosyal Hizmetler ekiplerimiz, yakınlarını kaybeden ilçe sakinlerinin acı günlerinde yanlarında oluyor, kederlerini paylaşıyor, cenaze evlerine, masa, sandalye, çadır ve çay kazanı götürüyor.

7/24 esasıyla, hemşehrilerimizin bu zor zamanlarında da her an yanlarında olmaya devam ediyoruz.
2025 yılında toplam: 1.357 hane, 63.698 sandalye, 6.733 masa, 272 çay kazanı, 24 çadır; taziye hizmeti verilmiştir.

Cenaze İkram Hizmetleri

Beykozlularla mutlulukta da yasta da bir beraber olmak üzere, yakını vefat eden ilçe sakinlerine cenaze yemeği hizmeti sunuluyor.

Beykoz Belediyesi tarafından ilçedeki sosyal dayanışma çalışmaları kapsamında verilen "Cenaze Hizmetleri'yle acılı aileler ziyaret ediliyor, taziye dilekleri ve sunulan ikramlarla kederler azalıyor

2025 Yılında Toplam: 1.583 Cenaze, 85.470 Porsiyon Cenaze İkram Hizmeti verilmiştir.

Hasta Yatağı Desteği

Beykoz Belediyesi olarak, sağlık ve bakım süreçlerinde zorluk yaşayan vatandaşlarımızın yanında olmaya devam ediyoruz.
İlçe sınırları içinde ikamet eden, ihtiyaç sahibi olduğu uzman saha ekiplerimizce tespit edilen, rahatsızlığına ilişkin sağlık raporu almış vatandaşlarımıza hasta yatağı temin edilerek, bakım süreçlerinin daha rahat ve sağlıklı bir şekilde yürütülmesine destek sağlıyoruz.

"Engelleri birlikte aşıyor, hayatı daha erişilebilir kılıyoruz!"
2025 Yılında Toplam: 220 Hasta Yatağı Verilmiş, 195 Hasta Yatağı da geri alınmıştır.

Evde Kuaför Hizmeti

Beykoz Belediyesi temel ihtiyaçları için evlerinden çıkmakta zorlanan ihtiyaç sahibi engelli ilçe sakinlerine "Evde Kuaför" hizmetiyle büyük kolaylık sağlıyor. Evde Kuaför hizmeti kapsamında her ay belirlenen vatandaşımız ziyaret ediliyor, randevuyla eve giden kuaförlerimiz engelli, yaşlı ve ihtiyaç sahibi vatandaşlarımızın saç kesim ve bakımlarını özenle yapıyor.
2025 yılında toplam: 1.202 ERKEK, 822 KADIN Evde Kuaför Hizmeti verilmiştir.

Hoşgeldin Bebek

Beykoz'da yeni doğan bebekler "Hoşgeldin Bebek" hediyeleriyle karşılanıyor, ailelerin sevinç ve mutlulukları paylaşılıyor.
Sosyal Yardım İşleri ekiplerimiz talepte bulunan ailelerimizi ziyaret ederek içinde temel bebek bakım malzemeleri olan hediye paketlerimizi takdim ediyor, anne ve babalara güzel dileklerini iletiyor. 2025 Yılında Toplam: 442 adet Hoşgeldin Bebek Hizmeti verilmiştir.

Sosyal Yardım Kartı, Kırtasiye Ve Beslenme Desteği

Beykoz Belediyesi olarak, sosyal yardımlaşma ve dayanışma anlayışıyla ihtiyaç sahibi ailelerimizin yanında olmaya devam ediyoruz. Sosyal Yardım Kartı hizmetimiz ile ihtiyaç sahibi ailelerimiz ilçedeki marketlerden ihtiyaçlarına göre alışveriş yapabiliyor.

Beykoz'da yaşayan dar gelirli ihtiyaç sahibi hanelerdeki öğrencilerimizin, okul ihtiyaçlarını karşılayabilmeleri için Kırtasiye Desteği gerçekleştirildi. Ayrıca, bu öğrencilerimize 10 ay boyunca geçerli olmak üzere, ilçede bulunan anlaşmalı marketlerde kullanabilecekleri Beslenme Destek Kartı da sağlandı.

Bu şekilde, öğrencilerimizin eğitim hayatlarını destekleyerek, ailelerin yükünü hafifletmeyi hedefledik.
Bu kapsamda; 4.205 haneye 29.947.500 TL sosyal kart desteği yatırıldı, 994 öğrenciye 2.484.500 TL kırtasiye ve beslenme desteği verildi.

Çorba İkramlarımız

Yolu ilçeden geçen herkesi sıcak çorba ikramıyla karşılıyor, dayanışma ve paylaşma kültürünü yaşatmaya devam ediyoruz.
Beykoz Belediyesi olarak olarak bizler de sıcak bir dokunuşla, hastane, cami ve merkezi noktalarda özel günlerde çorba ikramı yaparak bu kültürü güçlendirmeye devam ediyoruz.
2025 Yılında Toplam: 723.620 adet Çorba İkram Hizmeti verilmiştir.

Ramazan Ayı Çalışmaları

Ramazan'ın birlik ve beraberliğini her yaş grubuyla paylaşıyor, geleneklerimizi ve değerlerimizi kuşaktan kuşağa aktarıyoruz. "Birlik, Beraberlik ve Rahmet Ayı" temasıyla Beykoz sahili etkinlik alanında kurulan iftar çadırı her akşam kardeşlik ve dayanışma manzaralarına da sahne oldu.

Hemşehrilerimiz için özenle hazırladığımız yemeklerimizi belediyemiz sahil çadırı ve bağlı birimlerimize ilettik, takibini hassas bir şekilde gerçekleştirdik.

Ramazan ayı boyunca devam eden ikram faaliyetleri ile Beykoz'da birlik, beraberlik ve dayanışma duygusunu pekiştirdik, ilçe sakinlerine huzurlu bir Ramazan yaşattık.

2025 Yılında Toplam: 55.629 kişilik iftar menüsü ikram hizmeti verilmiştir.

Tarım Ürünleri Dağıtımı

İhtiyaç sahibi ailelerimize sosyal dayanışmanın mutluluğunu yaşatmak bizler açısından çok önemli.

Bu kapsamda "Alım Garantili Çiftçi Destekleme Projesi" kapsamında, Beykozlu çiftçilerimizin yetiştirdiği ürünler ihtiyaç sahibi hanelerimize ulaştırarak hem üreticilerimize destek olduk hem de sosyal dayanışmayı güçlendirdik.

2025 yılında toplam: 100.000 kg meyve, 21.350 kg sebze, 40.000 adet mısır olarak Tarım Ürünleri Dağıtım Hizmeti verilmiştir.

Dil Ve Konuşma Terapisi Destek Hizmeti

Merkezimizde, 3 yaş ve üzeri raporlu veya raporsuz bireylere konuşma sesi bozuklukları, akıcılık bozuklukları, gelişimsel gecikmeye bağlı dil ve konuşma bozukluğu destek hizmeti verilmektedir.2025 Yılında Toplam: 1222 seans Dil ve Konuşma Terapisi Destek Hizmeti verilmiştir.

Beykoz Erişilebir Yaşam Merkezi Faaliyetleri
Psikolojik Danışmanlık Destek Hizmeti

Merkezimizde 3,5 yaş ve üzeri çocuk, 8 yaş ve üzeri ergen, 18 yaş ve üzeri yetişkin bireylere, çiftlere, özel gereksinimli bireylere ve ailelerine psikolojik danışmanlık destek hizmeti verilmektedir. Amacımız; bireylerin yaşamlarındaki zorluklarla başa çıkabilmelerine, kendilerini daha iyi tanımalarına, psikolojik iyilik hallerini güçlendirmelerine ve ilişkilerinde daha sağlıklı iletişim kurabilmelerine destek olmaktır. Her süreç, gizlilik, etik ilkeler ve güvenli bir terapi ortamı çerçevesinde yürütülmektedir.

Ergoterapi (Duyu Bütünleme) Hizmeti

0-18 yaş aralığındaki serebral palsi, otizm, dikkat eksikliği ve hiperaktivite bozukluğu, down sendromu, gelişim geriliği, beslenme problemleri, yeme-çiğneme-yutma güçlükleri, nörogelişimsel bozukluklar, genetik sendromlar ve duyu işlemleme bozuklukları gibi gelişimsel farklılıkları olan raporlu bireylere; duyu bütünleme, oral-motor terapi, beslenme terapisi, oyun terapisi ve ergoterapi desteği sunmaktadır. Çocuklarda günlük yaşam aktivitelerine katılımı artırmak, motor becerileri geliştirmek, oyun ve sosyal iletişim becerilerini güçlendirmek, fiziksel rehabilitasyonu desteklemek, bilişsel ve akademik becerileri geliştirmek amacıyla çeşitli müdahale yaklaşımları uygulanmaktadır. Ergoterapi hizmetimiz 07 Temmuz 2025 tarihinde başlamış olup, 2025 Yılında Toplam: 439 seans Ergoterapi (Duyu Bütünleme) Destek Hizmeti verilmiştir.

Çocuk Gelişimi Değerlendirme Hizmeti

Ebeveynlerin başvurusu üzerine; merkezimizden destek almak isteyen 2,5 yaş ve üzeri raporlu veya raporsuz çocukların gelişimsel değerlendirmeleri yapılarak, uygun görülmesi halinde merkezimizdeki ilgili birimlere yönlendirilmektedir.
Gelişimsel değerlendirmeleri yapılan çocukların ailelerine, çocukların gelişimi ile ilgili bilgiler verilmekte ve gerekli olduğu düşünülen durumlarda hekim ve uzman desteği almaları konusunda ilgili kurumlardan destek alabilecekleri bilgisi verilmektedir.

El Sanatları Atölyesi Hizmeti

Özel gereksinimli bireylerin gelişimlerini desteklemek, toplumsal yaşama uyumlarını artırmak ve bağımsız yaşam becerileri kazandırmak amacıyla yürütülen el sanatları atölyesi çalışmaları ile özel gereksinimli bireylere çok yönlü katkı sağlamak amaçlanmaktadır. Hafta içi her gün, günde ortalama 10-15 bireye; 11:00-12:00 saatleri ve 14:00-15:00 saatleri aralığında el sanatları atölyesi, hizmeti verilmektedir. 2025 Yılında Toplam: 3067 seans El Sanatları Atölyesi Destek Hizmeti verilmiştir.

Mutfak Atölyesi Hizmeti

Özel gereksinimli bireylere bağımsız yaşam becerileri kazandırmak amacıyla yürütülen mutfak atölyesi çalışmaları ile bireylere çok yönlü katkı sağlamak amaçlanmaktadır.
Hafta içi her gün, günde ortalama 10-15 bireye; 12:15-13:30 saatleri arasında mutfak atölyesi hizmeti verilmektedir.
2025 Yılında Toplam: 2598 seans Mutfak Atölyesi Destek Hizmeti verilmiştir.

Engelsiz Tarım Atölyesi Hizmeti

Engelsiz tarım atölyesi ile, özel gereksinimli bireylerimizin doğayla bağ kurmaları, bağımsız yaşam becerilerini geliştirmeleri ve sosyal hayata katılmalarına katkı sağlanması amaçlanmaktadır.

Tarımsal Hizmetler Müdürlüğü'nün görevlendirdiği yetkili personel eşliğinde; haftada 1 veya 2 gün, 1 saat süreyle tarım dersleri yapılmaktadır.

2025 Yılında Toplam: 188 seans Tarım Atölyesi Destek Hizmeti verilmiştir.

Atla Terapi (Hipoterapi) Hizmeti

Belediyemiz, özel gereksinimli bireylerin fiziksel, zihinsel, duygusal ve sosyal gelişimlerini desteklemek amacıyla, atın ritmik ve doğal yürüyüş hareketlerinden faydalanılarak uygulanan, destekleyici ve tamamlayıcı bir terapi yöntemi olan Atla Terapi Hizmeti 14.12.2025 tarihinde bir seans verilmiş ve sonlandırılmış olup, 24.12.2025 tarihinden itibaren tekrar sunulmaya başlanmıştır.

Alanında eğitimli uzman personel eşliğinde, güvenlik önlemleri alınmış ve belediyemizle işbirliği yapılmış olan özel at binicilik tesislerinde; katılımcıların yaşına, bireysel ihtiyaçlarına, gelişim düzeylerine uygun şekilde planlanmaktadır.
Atla terapi hizmeti; denge, kas gücü, koordinasyon, duruş kontrolü, dikkat, özgüven ve sosyal etkileşim becerilerinin geliştirilmesini hedeflemekte olup, bireylerin yaşam kalitesini artırmaya yönelik destekleyici bir uygulama olarak yürütülmektedir. Belediyemiz, bu faaliyet ile özel gereksinimli bireylerin toplumsal yaşama katılımlarını artırmayı ve aileleri desteklemeyi amaçlamaktadır.

2025 Yılında Toplam: 23 seans Atla Terapi (Hipoterepi) Destek Hizmeti verilmiştir.

Engelli Aracı (Özel Birey) Servis Hizmeti

Özel gereksinimli bireylerimizin merkezimize ulaşım ihtiyacı belediyemiz tarafından karşılanmaktadır.
1 adet asansörlü engelli servisi ve 1 adet minibüs ile özel gereksinimli bireylerimiz hostesler eşliğinde evlerinden alınmakta ve ilgili hizmet sonunda, aynı şekilde evlerine bırakılmaktadır.

2025 Yılında Toplam: 6178 Birey için Engelli Aracı Servis Hizmeti verilmiştir.

H5: Kamu binalarını, spor ve sosyal tesisleri yenileyip geliştirerek, sosyal bütünleşmeyi destekleyecek yeni yapılar inşa etmek.

Belirlenen hedefe yönelik çalışmalarımızda, başkanlık binası giriş yerleşim planı yapıldı.

Vatandaşlarımızın ana binamıza giriş kısmı, Yazı İşleri Müdürlüğü kayıt bölümü ve yeni çalışma alanlarımızın projeleri organize edilmiştir.

Meclis binası yazı işleri ofisi proje revizyonu yapıldı. Yapılan revizyon kapsamında ofisin mevcut yerleşim planı yeniden düzenlenerek çalışma alanları daha verimli hale getirildi. Ayrıca Meclis komisyon odasında yapılan revizyon yerleşim planı çalışmaları ile konfor ve verimin arttırılması hedeflenmiştir.

KURUMSAL HİZMETLER

AMAÇ 5

Beykoz'da Kamu Düzeni, İşyeri Güvenliği, Hayvan Hakları Ve Halk Sağlığına Yönelik Hizmetleri Entegre Bir Yaklaşımla Yürütmek Ve Toplumun Yaşam Kalitesini Sürekli Kılmak.

Stratejik Hedef No	STRATEJİK HEDEF ADI
5.1.	Beykoz'da işyeri ruhsatlandırma ve denetim süreçlerini şeffaf, hızlı ve etkin bir şekilde yürüterek, işyerlerinin mevzuata uygun, sağlıklı ve güvenli koşullarda faaliyet göstermesini sağlamak.
5.2.	Kamu düzenini sağlamak amacıyla aktif denetim ve güvenlik hizmetlerini yürütmek, vatandaş şikayetlerini hızlı ve etkili bir şekilde değerlendirmek.
5.3.	Sokak hayvanlarına kapsamlı bakım hizmetleri sunarak kısırlaştırma ve aşılama oranını artırmak; vektörlerle mücadelede çevre ve toplum sağlığını koruyacak etkin yöntemlerle kent genelinde zararlı popülasyonunu azaltmak.
5.4.	Koruyucu ve tedavi edici sağlık hizmetlerine erişimi kolaylaştırarak halkın yaşam kalitesini ve sağlık düzeyini yükseltmek.

H1: Beykoz'da işyeri ruhsatlandırma ve denetim süreçlerini şeffaf, hızlı ve etkin bir şekilde yürüterek, işyerlerinin mevzuata uygun, sağlıklı ve güvenli koşullarda faaliyet göstermesini sağlamak.

21.10.2006 Tarih ve 26326 Sayılı Belediye İtfaiye Yönetmeliğinin Belediye İtfaiye raporlarının verilmesine ilişkin uyulacak usul ve esaslar başlıklı ek madde 1 in 2. bendinde "İşyeri Açma ve Çalışma Ruhsatlarına İlişkin Yönetmeliğin ilgi hükümlerine göre itfaiye raporu gerektirmeyen İşyeri kapsamında yer alan işyerleri için Belediye İtfaiye Teşkilatınca İtfaiye raporu düzenlenemez" hükmü gereğince İlçemiz dâhilindeki işyerlerinde yangına karşı gerekli tedbirlerin alınması Başkanlığımız Ruhsat ve Denetim Müdürlüğü uhdesinde oluşturulan İtfaiye Denetim Ekibi tarafından yürütülmekte olup ekiplerimizce 2025 yılında 164 adet işyeri yangın tedbirleri yönünden denetlenmiştir.

Başkanlığımız bünyesinde bulunan Gıda Mühendisi, Veteriner Hekim ve Zabıta Ekiplerince beraber Gıda Denetimleri gerçekleştirilmiştir. 5996 Sayılı Veteriner Hizmetleri, Bitki Sağlığı, Gıda ve Yem Kanunu hükümlerince gıda üreticisinin hijyenik şartlarda üretim yapmasını ve halk sağlığının korunması yüksek bilinçle takip edilmekte olup; ilçemiz dahilinde 2025 yılında 1204 adet gıda işletmesinin denetimi yapılmıştır.

İlgili Kanun ve Yönetmelikler gereğince, Başkanlığımıza ruhsat müracaatında bulunan gerçek ve tüzel kişilere ait işyerleri ile ilgili gerekli yazışmalar tamamlandıktan sonra Başkanlık Ruhsat Komisyonunca işyerlerinin yerinde kontrolleri yapılarak, İşyeri Açma ve Çalışma Ruhsatlarına İlişkin Yönetmelikte öngörülen şartları (Binaların yapı yönünden uygunluğu, iş ve işçi sağlığı, hijyen, toplum ve çevre sağlığı, gıda yönünden, atık yönetmeliği v.b.) taşıyan 377 işyeri ilgilisine ruhsatları teslim edilmiş; noksanlığı tespit edilen işyerlerine mevzuat gereği süre verilmiş olup; süre sonunda yeniden kontrolleri yapılarak, eksiklikleri gidermeyen 23 adet işyerine ilgili mevzuat gereğince tekrar denetim yapılmıştır.

3572 Sayılı İşyeri Açma ve Çalışma Ruhsatlarına Dair Kanun ve İlgili yönetmelikler ile diğer mevzuatın öngördüğü yetkilere istinaden, ilçemizde faaliyet gösteren Sıhhi müessese, Gayrısıhhi müesseseler ve Umuma açık İstirahat ve Eğlence yerleri faaliyet alanlarının öngördüğü gerekli incelemeler yapılarak ruhsat işlemleri tamamlanmaktadır.

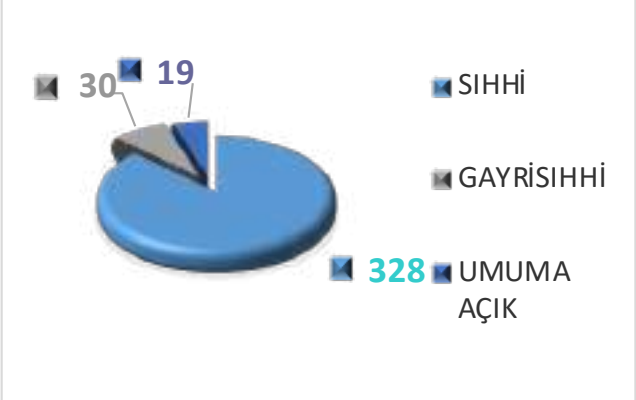

Toplam Verilen Ruhsat Sayısı: 377

Sıhhi müesseseler, sıhhi, fenni ve yangın güvenliği yönünden incelenmekte olup; mevzuatta öngörülen kriterlere uygun olup olmadığının yerinde komisyon kontrolleri yapılarak ruhsat işlemleri tamamlanmaktadır.

Sıhhi Ruhsat Sayısı: 328

Kurumumuzca ruhsatlandırma ve denetleme yetkisi bulunan 2. ve 3. Sınıf Gayrısıhhi Müesseseler ruhsatlandırılırken Çevre kirliliği, yangın, patlama, genel güvenlik, iş güvenliği, işçi sağlığı, trafik ve çevrenin korunması (ilgili kurumlar ve denetimlerle) ile ilgili gerekli önlemlerin alınması yönünde incelemelerle ruhsat işlemleri gerçekleştirilmektedir.

Gayri Sıhhi Ruhsat Sayısı: 30

Umuma Açık İstirahat ve Eğlence ruhsatı düzenlenmeden önce yangın güvenliği, yetkili kolluk kuvvetinin açılacak yerin genel güvenlik ve asayişin korunması açısından kolaylıkla kontrol edilebilecek konumda olup olmadığı ile ilgili kolluk görüşü ve gerekli ise mesafe ölçümü ile ilgili yazışmalar ve raporlar doğrultusunda mevzuatın öngördüğü kriterlere uygun olup olmadığının yerinde komisyon kontrolleri yapılarak ruhsat işlemleri tamamlanmaktadır.

Umuma Açık istirahat ve Eğlence Yerleri Ruhsat Sayısı: 19

Vatandaşların talebi ve denetim ekiplerimizce gerçekleştirilen inceleme ve tespitler sonucu faaliyeti sona ermiş 313 işyeri açma ve çalıştırma ruhsatı kapatılmıştır.

H2: Kamu düzenini sağlamak amacıyla aktif denetim ve güvenlik hizmetlerini yürütmek, vatandaş şikâyetlerini hızlı ve etkili bir şekilde değerlendirmek.

Yapı Kontrol ve Denetim Çalışmaları

Başkanlığımız 24.03.2021 tarihli yazısı doğrultusunda, 775 ve 3194 sayılı Kanun kapsamında yapı kontrol iş ve işlemleri Belediyemiz İmar ve Şehircilik Müdürlüğü tarafından yürütülmektedir. Bu çerçevede ilgili mevzuat hükümleri doğrultusunda denetim ve idari süreçler belediyemiz tarafından yerine getirilmektedir. Ayrıca belediyemiz tarafından; kurum evrakları ile CİMER ve Bridge başvurularının takibi yapılarak sonuçlandırılması sağlanmakta, belediye tarafından düzenlenen tören, etkinlik ve organizasyonlarda gerekli düzen ve kontroller gerçekleştirilmektedir. Beykoz sınırları içerisinde faaliyet gösteren işyerlerinde fiyat etiketi, son kullanma tarihi ve hijyen denetimleri yapılmakta; çevre kirliliğine neden olan gerçek ve tüzel kişilere yönelik gerekli kontroller sağlanarak mevzuata aykırı durumlarda idari yaptırımlar uygulanmaktadır. İlçe sınırları içerisinde gerçekleştirilen dizi, film ve reklam çekimlerinin gerekli izinler doğrultusunda yapılması denetlenmekte; belediyemize ait kanun, yönetmelik ve meclis kararlarının uygulanması sağlanarak aykırı durumlarda idari işlemler tesis edilmektedir. Ayrıca belediye birimleri ve kolluk kuvvetleri ile koordineli çalışmalar yürütülerek etkin ve sürdürülebilir bir denetim mekanizması oluşturulmaktadır.

Evrak ve Denetim Destek Çalışmaları

Belediyemiz tarafından kurum evrakları ile CİMER ve Bridge başvurularının takibi yapılarak sonuçlandırılması sağlanmaktadır. Gerçekleştirilen denetimler sırasında tutanak, tebligat ve idari yaptırım kararlarına ilişkin evrakların usulüne uygun şekilde düzenlenmesi temin edilmekte; mevzuata aykırı faaliyet gösteren gerçek ve tüzel işletmelere yönelik idari yaptırım süreçlerine esas belgeler yerinde hazırlanarak kayıt altına alınmaktadır. İşletmelere yönelik mühürleme, mühür fekki ve faaliyetten men işlemlerine ilişkin tutanaklar sahada düzenlenmekte; denetimlerde tespit edilen aykırılıklar fotoğraf, video ve yazılı belgelerle kayıt altına alınarak resmi dosyalara eklenmektedir. Ayrıca belediyemiz tarafından düzenlenen tören, etkinlik ve organizasyonlarda gerekli düzen sağlanmakta; Beykoz sınırları içerisinde faaliyet gösteren işyerlerinde fiyat etiketi, son kullanma tarihi ve hijyen kontrolleri gerçekleştirilmektedir. İlçe genelinde yapılan dizi, film ve reklam çekimlerinin gerekli izinler doğrultusunda yürütülmesi de belediyemiz tarafından denetlenmektedir.

Köyler ve Dizi-Film Denetim Çalışması

Belediye tarafından düzenlenen tören, etkinlik ve organizasyonlarda gerekli düzen ve kontroller gerçekleştirilmekte; çevre kirliliğine neden olan gerçek ve tüzel kişilere yönelik denetimler yapılarak mevzuata aykırı durumlarda idari yaptırımlar uygulanmaktadır. Beykoz sınırları içerisinde bulunan kırsal mahallelerde mevzuata uygun denetimler sürdürülmekte; moloz, hafriyat ve çeşitli atıklardan kaynaklı çevre kirliliğine karşı gerekli kontroller sağlanmaktadır. Köy muhtarları ile sürekli iletişim halinde olunarak tespit edilen sorunlar yerinde çözüme kavuşturulmaktadır. Ayrıca ilçe genelinde gerçekleştirilen dizi, film ve reklam çekimlerinin gerekli izinler doğrultusunda yapılması belediyemiz tarafından denetlenmektedir.

Trafik, Seyyar ve İşgal Denetim Çalışmaları

İlçe genelinde yaya ve araç trafiğini olumsuz etkileyen seyyar satış faaliyetlerine yönelik denetimler gerçekleştirilmekte; kaldırım, yol ve meydanların izinsiz işgal edilmesi önlenerek kamusal alanların amacına uygun kullanımı sağlanmaktadır. Mevzuata aykırı faaliyet gösteren seyyar satıcılara gerekli idari yaptırımlar uygulanmakta; yapılan denetimlere ilişkin tutanak, tebligat ve idari yaptırım evrakları düzenlenmektedir. Yayaların kullanımına ayrılmış kaldırımlarda bulunan tezgâh, tabela, duba, masa-sandalye ve benzeri malzemelerin kaldırılması sağlanarak düzen tesis edilmektedir. Ayrıca belediyemiz tarafından düzenlenen tören, etkinlik ve organizasyonlarda gerekli düzen sağlanmakta; ilçe genelinde dilencilik faaliyetinde bulunan şahıslara yönelik mevzuat kapsamında idari işlemler uygulanmakta ve elde edilen para ile materyaller tutanak altına alınmaktadır. Beykoz sınırları içerisinde gerçekleştirilen dizi, film ve reklam çekimlerinin gerekli izinler doğrultusunda yürütülmesi de belediyemiz tarafından denetlenmektedir.

Pazar Yerleri Denetim Çalışmaları

İlçe genelinde kurulan pazar yerlerinde, belediyece belirlenen tezgâh şekil ve ölçülerine uyulması sağlanmakta; pazarcı esnafının tahsis edilen alanlar dışında satış yapmasının önüne geçilerek düzenli ve planlı pazar alanları oluşturulmaktadır. Satışa sunulan ürünlerin tazelik, bozukluk ve satışa uygunluk durumları denetlenmekte; pazar alanlarında yaya geçişini engelleyen işgallere müdahale edilmektedir. Ayrıca pazar kurulum ve kaldırma saatlerine ilişkin kontroller gerçekleştirilmekte, esnafa yönelik bilgilendirici ve uyarıcı çalışmalar yapılmaktadır. Yapılan denetimlere ilişkin tutanak, tebligat ve idari yaptırım işlemleri belediyemiz tarafından uygulanmaktadır.

Nöbet Hizmetleri

Belediyemiz tarafından kurum evrakları ile CİMER ve Bridge başvurularının takibi yapılarak sonuçlandırılmaktadır. Mesai saatleri dışında, hafta sonları ve resmi tatillerde zabıta hizmetlerinin kesintisiz şekilde yürütülmesi sağlanmakta; ilçe genelinde meydana gelen acil durum, şikâyet ve ihbarlara hızlı ve etkin müdahalede bulunulmaktadır. Çevre, gürültü, seyyar satış ve işgal gibi konulara yönelik denetimler sürdürülmekte; Beykoz sınırları içerisinde gerçekleştirilen dizi, film ve reklam çekimlerinin gerekli izinler doğrultusunda yürütülmesi de belediyemiz tarafından denetlenmektedir.

Gece Ekibi Hizmetleri

Gece ekiplerimiz 7 gün 24 saat esasıyla çalışması hükmünce 22:00 ile 10:00 saatleri arasında görev alarak taraflarına bildirilen ve zimmetlenen evrakların (CİMER-BRİDGE-Kurum Evrakları) takibini sağlar ve sonuçlandırır.

2025 Yılı Denetim ve İdari İşlemler

Belediyemiz tarafından 2025 yılı içerisinde yürütülen denetim ve uygulamalar kapsamında; 28 mahallede toplam 63 mühürleme işlemi gerçekleştirilmiş, 509 adet işletme denetimi yapılmıştır. Kaldırım işgali nedeniyle 292 araç ilgilisine idari yaptırım uygulanmış; çevre kirliliğine neden olan 46 gerçek ve tüzel kişiye işlem tesis edilmiştir. Ayrıca 77 seyyar faaliyet hakkında cezai işlem uygulanmış, vatandaşlardan gelen 7.825 talep ve şikâyet değerlendirilmiştir. Cumhurbaşkanlığı İletişim Merkezi (CİMER) üzerinden iletilen 1.461 başvuru ile kurum içi ve kurum dışı toplam 1.958 evrak belediyemiz tarafından incelenerek sonuçlandırılmıştır.

Özel Güvenlik Birimi Çalışmaları

Belediyemize ait 29 projede, 5188 sayılı Kanun ve ilgili Birleştirilmiş Genelge hükümleri çerçevesinde güvenlik hizmetleri yürütülmekte olup; 1 Özel Güvenlik Amiri, 8 Özel Güvenlik Amir Yardımcısı, 2 Özel Güvenlik Sorumlusu ve 142 Özel Güvenlik personeli olmak üzere toplam 153 personel ile belediye ve bağlı birimlerde nizam ve intizam sağlanmaktadır. Özel güvenlik hizmetleri kapsamında; Özel Güvenlikten Sorumlu Amir haftanın 5 günü 08:.00–20:00 saatleri arasında görev yapmakta, 8 Özel Güvenlik Amir Yardımcısı 7/24 esasına göre iki vardiya (08:00–20:00 / 20:00–08:00) şeklinde hizmet sunmaktadır. Özel güvenlik personelleri ise 29 noktada 7/24 esasına dayalı olarak üç vardiya (08:00–20:00 / 20:00–08:00 / 08:30–17: 00) düzeninde görev yapmaktadır. Ayrıca Özel Güvenlikten Sorumlu Amir, çalışma saatleri içerisinde araçlı ve yaya devriye görevini yerine getirerek 29 noktada denetim ve takip faaliyetlerini yürütmekte; personelin görev yerlerinde kontrollerini sağlayarak verilen talimatların uygulanmasını ve hizmetin etkinliğini temin etmektedir.

H3: Sokak hayvanlarına kapsamlı bakım hizmetleri sunarak kısırlaştırma ve aşılama oranını artırmak; vektörlerle mücadelede çevre ve toplum sağlığını koruyacak etkin yöntemlerle kent genelinde zararlı popülasyonunu azaltmak.

Can Dostlarımıza Yönelik Saha Faaliyetlerimiz

Vatandaşlarımızın 444 66 61 numaralı Beykoz Belediyesi İletişim Merkezimize ulaşarak talep açması sonrasında, talep bilgileri anında ilgili ekiplerimize ulaşmakta ve sonrasında saha ekiplerimiz tarafından yaralı, hasta vb. sahipsiz can dostlarımıza ilişkin gerekli işlemler hızla yapılmaktadır.

Beykoz Belediyesi olarak 9 kişilik saha ekibi ve 5 aktif toplama aracı ile birlikte 7 gün 24 saat çalışmalarımızı sürdürmekteyiz.
İstanbul Valimiz Sayın Davut GÜL başkanlığında 27.03.2025 tarihinde yapılan Sahipsiz Hayvan İl Komisyon Raporu doğrultusunda 7 gün 24 saat esasına göre acil vakalar için 1 hekim, 1 bakımevi personeli ve çağrıları karşılamak üzere 1 büro personeli görevlendirilmiş bulunmaktayız. Doğa ve insan arasındaki dengeyi dikkate alarak sürdürdüğümüz bu çalışmalarla hem can dostlarımız hem de halk sağlığı için etkili, sürdürülebilir ve yenilikçi çözümler sunmaya devam ediyoruz.

Yoğun ve özverili çalışmalarımız sonucunda toplamda 15.539 can dostumuza hizmet verilmiştir.

Rehabilitasyon

Tedavi ve Muayene Çalışmalarımız

5199 sayılı Kanun Yerel yönetimlerin sorumluluğu konulu maddesinde "Birinci fıkrada belirtilen hayvanlar, ilgili belediyeler tarafından hayvan bakımevine götürülür. Bakımevlerine alınan hayvanlar Bakanlık veri sistemine kaydedilir. Rehabilite edilen köpekler, sahiplendirilinceye kadar hayvan bakımevlerinde barındırılır." denilmektedir. Vatandaşlarımızın talepleri doğrultusunda saha ekiplerimizin yaptığı çalışmalar neticesinde sahipsiz, güçten düşmüş ya da tehlike arz eden hayvanlar alınmaktadır. Alınan hayvanlar Hayvan Bakımevimizde müşahedelerini ve rehabilitasyonlarını tamamladıktan sonra köpekler doğal yaşam alanlarına, kediler ise kanun kapsamında "Hayvan bakımevlerine getirilerek rehabilite edilen kediler hayvan bakımevi ve doğal yaşam alanlarının kapasitesi dahilinde bakılabilir veya yerel yönetimlerin kendi sınırları içerisinde uygun gördükleri alanlara bırakılabilir." maddesi uyarınca salımı yapılmaktadır.

2025 yılı Rehabilitasyonu Sağlanan Sokak Hayvanı Sayısı 15.539 adet

Aşılama Çalışmalarımız

2025 yılı içerisinde kedi ve köpeklerin sağlığının korunması ve bulaşıcı hastalıkların önlenmesi amacıyla düzenli aşılama çalışmaları yürütülmüştür. İlk sağlık kontrolleri yapılmış, uygun görülenlere karma, kuduz ve gerekli diğer aşı uygulamaları gerçekleştirilmiştir. Aşılama süreçleri veteriner hekim kontrolünde ve kayıt altına alınarak yürütülmüş, hem barınak içi bulaşıcı hastalık riskinin azaltılması hem de sahiplendirme sürecinde hayvanların sağlıklı şekilde yeni yuvalarına kavuşmaları sağlanmıştır.

2025 yılı Kuduz Aşısı Yapılan Sokak Hayvanı Sayısı 3.458 adet

Kısırlaştırma Servisimiz

2025 yılında Hayvan Bakımevimize kısırlaştırma hizmetinden yararlanmak adına 845 vatandaşımız kısırlaştırma servisini kullanmıştır.

Başvurular: 444 66 61 Çözüm Merkezi
Servis Günü ve Saati: Salı / 09:00
Servis Kalkış Yeri: Beykoz Belediyesi Otopark Önü

Kısırlaştırma Çalışmalarımız

Kısırlaştırma çalışmalarımız neticesinde sahipsiz hayvan popülasyonunun kontrol altına alınması, hayvan refahının artırılması ve uzun vadede halk sağlığının korunması amaçlanmıştır.

2025 yılı Kısırlaştırılan Sokak Hayvanı Sayısı 3.466 adet

Barındırma Çalışmalarımız

Köpeklerin Barındırılması

02.08.2024 ve 7527 sayılı Hayvanları Koruma Kanunu gereğince yasal mevzuat çerçevesinde alınarak Hayvan Bakımevimize getirilen köpekler sahiplenilinceye kadar doğal yaşam alanlarımızda barındırılmaktadır.

Doğal Yaşam Alanları Çalışmalarımız

2024 yılında 16 doğal yaşam alanı kafesi bulunan Doğal Yaşam Alanımızda mevcut kafeslerde yapılan çalışmalar ve yeni kafeslerle birlikte güncel durumda 45 adet doğal yaşam alanı kafesi bulunmaktadır. Yeni kafeslerimiz ile birlikte önce 500 köpek olan kapasitemiz 624'e çıkarılmış ardından yapılan çalışmalarla da 624 olan köpek kapasitemiz 980 köpek kapasitesine çıkarılmıştır.

Mevcut Kafeslerin Tadilatı ve Yeni Kafes Çalışmalarımız

Doğal yaşam alanı kafeslerimizde yaptığımız zemin düzleme, tel hazır ile çevreleme, tamirat ve tadilat çalışmaları neticesinde hayvan refahını sağlamak konusunda önemli adımlar atmış bulunmaktayız.

Kış Şartları İçin Kulübe Çalışmalarımız

Can dostlarımızın barındırılmasında kış şartları düşünülerek yeni 300 adet köpek kulübesi Doğal Yaşam Alanlarımıza kazandırılmıştır.

Besleme Çalışmalarımız

Beykoz Belediyesi Hayvan Bakımevi olarak barınağımızda bulunan hayvanların beslenme ihtiyaçları düzenli ve planlı şekilde karşılanmaktadır. Köpeklerin günlük beslenme ihtiyacını karşılamak amacıyla her gün ortalama 600 kg mama dağıtımı yapılmaktadır. Kediler için ise günlük ortalama 20–25 kg mama dağıtımı gerçekleştirilerek dengeli ve yeterli beslenmeleri sağlanmaktadır.

Yeni Yemlik Çalışmalarımız

Gönüllüler tarafından yaptırılan besleme ünitelerinden 30 adet teslim alınarak belirlenen alanlara yerleştirilmiştir. Devam eden süreçte toplam 50 adet besleme ünitesi daha temin edilmiş olup, boyama işlemleri tamamlandıkça teslim alınarak ihtiyaç duyulan alanlara yerleştirilmeye devam edilecektir.

Mama Üretim İstasyonu

Belediyemiz sosyal tesislerden çıkan yemek atıklarının işlenerek mamaya dönüşeceği kuru mama üretim ünitesinin elektrik hattı çekilmiştir. 2026 yılı itibariyle mama ihtiyacının bir kısmı bu şekilde sağlanacaktır. Böylece israfın önüne geçilmeyi ve yemek atıklarının faydalı bir şekilde değerlendirilmesi hedeflenmektedir.

Sahiplendirme Çalışmalarımız

Çevre sağlığı önlemleri kapsamında ölü hayvanlar hızla toplanmakta ve sonrasında 5199 sayılı yasa gereği İBB Tepeören Sahipsiz Hayvan Bakımevi Birimine götürülmektedir.

Hayvan Bakımevimize Sevgi Ziyaretleri

Hayvan Bakımevimiz haftanın 7 Günü 11:00 – 15:00 saat aralığında ziyaretçilere açıktır. 2025 yılı içerisinde kısırlaştırma, aşı, tedavi, sevgi ziyareti olmak üzere toplamda 2.702 vatandaşımız merkezimizi ziyaret etmiştir.

İlkokuldan, Üniversiteye bakımevimize gelen 13 okul ve 320 öğrenciye, tüm ziyaretçi vatandaşlarımıza hayvan sevgisi ve yaklaşımları, dostlarımıza yönelik verilen geniş kapsamlı hizmetler yerinde ayrıntısı ile anlatılmıştır. Gelen ziyaretçilerle birlikte merkezimiz gezilerek, kapsamlı çalışmalarımıza dair açıklayıcı ayrıntılı bilgilendirme yapılmıştır.

Kurban Satış, Kesim Noktaları Kontrol Çalışmaları

Kurban Bayramı öncesi ve sırasında ilçemiz genelindeki 142 Kurban Satış ve Kesim Noktasında, 5 veteriner hekim ve 1 ziraat mühendisi ile kesim ortamı, hijyen, atık yönü vb. konulara ilişkin genel kontroller gerçekleştirilerek, ahır, kesim çevresi ve gübrelik alanlarda önlemler alınması için İlçe Tarım Müdürlüğü ile koordinasyon içerisinde kontrol çalışmaları yürütülmüştür.

H4: Koruyucu ve tedavi edici sağlık hizmetlerine erişimi kolaylaştırarak halkın yaşam kalitesini ve sağlık düzeyini yükseltmek.

Poliklinik Hizmeti

Başkanlığımızda 1. basamak hasta muayene ve tedavi hizmetinin verildiği bir polikliniğimiz mevcuttur. Polikliniğimizde, hasta muayenesinin yanı sıra parenteral infüzyon uygulamaları, enjeksiyon işlemleri ve pansuman hizmetleri gibi çeşitli tıbbi müdahaleler titizlikle gerçekleştirilmektedir. Ayrıca hastalarımızın kan şekeri ölçümleri ve tansiyon kontrolleri de düzenli olarak yapılmakta olup, bireylerin genel sağlık durumlarının takibi ve korunmasına yönelik kapsamlı hizmet sunulmaktadır.

2025 yılı itibarıyla Beykoz Belediyesi, 4 adet tam donanımlı ambulans ile kesintisiz sağlık hizmeti sunmaktadır. Sağlık Bakanlığı tarafından ruhsatlandırılmış ambulans çağrı merkezimiz aracılığıyla, ilçemizde ambulans desteğine ihtiyaç duyan hastalara hızlı, güvenilir ve koordineli bir şekilde hizmet verilmektedir.

Ambulanslarımız randevu sistemi çerçevesinde görev yapmakta olup, durumu stabil olan hastaların sağlık personelimiz refakatinde evden hastaneye ve hastaneden eve güvenli nakilleri titizlikle gerçekleştirilmektedir. Özellikle kemoterapi ve radyoterapi tedavisi gören kanser hastalarına sunduğumuz bu hizmet, hem tedavi süreçlerinin düzenli devamlılığı hem de hasta konforu açısından büyük önem taşımaktadır.

İlçemizde ikamet eden; ambulansla sevk edilmesi gerekmeyen ancak toplu taşıma imkânlarından yararlanamayacak durumda olan ve kendi imkânlarıyla hastaneye ulaşamayan vatandaşlarımız için hasta ulaşım araçlarımızla güvenli ve düzenli ulaşım hizmeti sunulmaktadır. Bu kapsamda 2025 yılı boyunca 3 adet 8 kişilik minibüs, 1 adet 16 kişilik minibüs ve 1 adet engelli ulaşım aracı ile hizmet verilmiş; hastalarımızın tedavi kurumlarına gidiş ve dönüşleri planlı bir şekilde sağlanmıştır.

Hasta ulaşım hizmetimiz, ambulans hizmetimizle tam bir koordinasyon içerisinde yürütülmektedir. Tedavi sürecinde durumu ağırlaşan ve hasta ulaşım aracı ile nakli uygun görülmeyen hastalarımız, titizlikle değerlendirilerek hasta nakil ambulanslarımıza yönlendirilmektedir. Randevu sistemiyle faaliyet gösteren bu hizmetimiz, özellikle kanser hastalarımızın hastaneye düzenli ve güvenli şekilde ulaşımını sağlayarak tedavi sürekliliğine ve hasta konforuna önemli katkı sunmaktadır.

İlçemiz sınırları içerisinde ikamet eden; yatağa bağımlı, yaşlı, engelli veya kronik hastalığı bulunan vatandaşlarımıza, ilgili hekimlerce düzenlenen reçete ve tedavi planları doğrultusunda ev ortamında uygulanması uygun görülen tıbbi işlemler kapsamında evde sağlık hizmeti sunulmaktadır. Bu hizmet ile hastalarımızın sağlık ihtiyaçlarının, ikamet ettikleri ortamda, güvenli ve planlı bir şekilde karşılanması sağlanmaktadır.
Evde sağlık hizmetleri çerçevesinde özellikle yatağa bağımlı hastalarımıza serum uygulaması, sonda takılması ve değişimi ile bası yaralarının pansumanı gibi hemşirelik hizmetleri yürütülmektedir. Bu sayede hareket kabiliyeti kısıtlı olan hastalarımızın ve hasta yakınlarının sağlık kuruluşlarına erişim sürecinde karşılaşabilecekleri güçlükler azaltılmakta, sağlık hizmetine erişimde süreklilik ve etkinlik temin edilmektedir.

Gezici sağlık otobüsümüz, ilçemize bağlı mahallelerde planlı program dâhilinde hizmet vermektedir. Sağlık otobüsümüzde göz tansiyonu ölçümü ile diyabete yönelik kan tetkikleri başta olmak üzere temel tarama ve kontrol hizmetleri sunulmaktadır.
Söz konusu hizmetin amacı; belirli hastalıkların ve bu hastalıklara bağlı gelişebilecek komplikasyonların erken dönemde tespit edilmesi, gerekli görülen durumlarda hastaların ilgili tedavi kurumlarına yönlendirilmesi ve toplumda sağlık bilincinin artırılmasıdır. Bu kapsamda yürütülen çalışmalarla hem koruyucu sağlık hizmetleri hem de tedavi edici sağlık hizmetleri alanında halk sağlığına önemli katkı sağlanmaktadır.

Beykoz Belediyesi sınırları içerisinde ikamet eden ve hekim raporuyla evde fizyoterapi ve rehabilitasyon tedavisi alması uygun görülen; hemipleji ve benzeri hastalıklar nedeniyle hareket kabiliyeti kısıtlanmış hastalara, fizyoterapistlerimiz tarafından evde fizyoterapi hizmeti sunulmaktadır. Bu hizmet ile hastalarımızın fonksiyonel bağımsızlıklarının artırılması, yaşam kalitelerinin desteklenmesi ve tedavi süreçlerinin kendi yaşam ortamlarında sürdürülebilir şekilde yürütülmesi amaçlanmaktadır.

Sağlık kurumu dışında meydana gelen vefatlarda, cenazeler görevli hekimimiz tarafından usulüne uygun şekilde muayene edilmekte ve gerekli incelemelerin ardından ölüm belgesi düzenlenmektedir.

Söz konusu hizmet; hafta sonları, resmî tatil günleri ve mesai saatleri sonrasında da kesintisiz olarak sürdürülmektedir. Ölüm nedeninin şüpheli görülmesi hâlinde ise durum resmî tutanakla kayıt altına alınmakta ve gerekli adlî işlemlerin yürütülmesi amacıyla Cumhuriyet Başsavcılığına bildirimde bulunulmaktadır.

Faaliyet Türü	
Genel Poliklinik Hasta Sayısı	664
Yapılan Tıbbi İşlem Sayısı	842
Ambulansla Yapılan Hasta Nakil Sayısı	875
Hasta Ulaşım Hizmeti	7417
Evde Sağlık Hizmeti	3841
Evde Çocuk Gelişim Desteği Hizmeti	490
Gezici Sağlık Otobüsünde Bakılan Hasta Sayısı	2737
Evde Fizyoterapi Desteği Hizmeti	707
Muayene Edilen Cenaze Sayısı	18
Cumhuriyet Başsavcılığına Sevk Edilen Cenaze Sayısı (Adli)	1
6331 Sayılı İş Sağlığı Ve Güvenliği Yasası Gereği Periyodik Muayenesi Yapılan Memur Ve Kadrolu İşçi Sayısı	283
Toplam Hizmet Sayısı	17875

İLETİŞİM VE ETKİLEŞİM

AMAÇ 6

Halk Odaklı Hizmet Anlayışıyla, Belediye Faaliyetlerini Etkili İletişim Araçlarıyla Topluma Sunmak,

Stratejik Hedef No	STRATEJİK HEDEF ADI
7.1.	Halkın ve STK'ların karar süreçlerine katılımını sağlayarak, güçlü iletişim ve tanıtım faaliyetleriyle belediyenin topluma erişimini ve etkileşimini artırmak.
7.2.	Vatandaş şikayet yönetimi ve muhtarlık hizmetlerini iyileştirerek, mahalle sakinlerinin taleplerine daha hızlı ve etkili bir şekilde çözüm üretmek.
7.3.	Belediyenin hizmetlerini ve etkinliklerini çeşitli iletişim ve tanıtım kanalları aracılığıyla geniş kitlelere aktarmak ve halkın katılımını teşvik etmek.

H1: Halkın ve STK'ların karar süreçlerine katılımını sağlayarak, güçlü iletişim ve tanıtım faaliyetleriyle belediyenin topluma erişimini ve etkileşimini artırmak.

Temsil & Ağırlama Faaliyetleri

Başkanlığımıza yurt dışı ve yurt içinden gelen misafirlerimiz Başkanlığımız tarafından en iyi şekilde ağırlanmıştır.

Misafirlerimize Beykoz'un tarih ve kültür mirasını yansıtan çeşitli hediyeler takdim edilmiştir.

Kamu kurum ve kuruluşları, belediyeler, kardeş şehirler, sivil toplum kuruluşları, dernekler, siyasi partiler, iş adamları, üniversiteler, öğrenci grupları, sanatçılar, sporcular ve vatandaşlarımızdan gelen randevu talepleri düzenli şekilde organize edilmiş, Belediye Başkan Vekilimizle görüşmeleri, sorunsuz bir şekilde sağlanmıştır.

İstişare Toplantıları

Şeffaf ve katılımcı belediyecilik anlayışı gereği; sivil toplum kuruluşları, muhtarlar, iş insanları ve çeşitli meslek gruplarıyla istişare toplantıları düzenlenerek, ilçemize vizyon kazandıracak projeler için ortak akıl oluşturulması hedeflenmiştir.

Halkla İlişkiler

İlçe sakinlerimizin memnuniyetini artırmak, hizmetlerimizi onlarla paylaşmak ve vatandaş belediye kucaklaşmasını sağlamak amacıyla; esnaf ve ev ziyaretleri yapılmıştır. Yapılan ziyaretlerde vatandaşlarımızın istek ve taleplerini dinleyerek çözüme kavuşturulmasını sağlamıştır.

Mahalle Buluşmaları - Şok Programları

Ortak akıl ile şekillenen bir Beykoz için Mahalle Buluşmalarında vatandaşlarımızla birebir görüşme sağlanarak görüşleri alınmıştır.

SMS Davetleri

Belediyemiz tarafından düzenlenen her türlü açılış, organizasyon, etkinlik, seminer ve kutlama programlarına SMS davetleri yapılmış olup, 246.833 nüfuslu ilçemizde 216.057 kayıtlı numaraya toplamda 24.365.020 adet SMS ile bilgilendirdik.

CİMER

Şikayet : 4254
Görüş ve Öneri : 42
İstek :823
Bilgi Edinme : 152
Teşekkür: 23

Cumhurbaşkanlığı İletişim Merkezi (CİMER) üzerinden vatandaşların doğrudan Cumhurbaşkanlığına veya Valiliklere yaptığı 5294 başvurunun yasal süre takipleri ile koordinasyon işlemleri düzenli olarak yürütülmektedir.

H2: Vatandaş şikâyet yönetimi ve muhtarlık hizmetlerini iyileştirerek, mahalle sakinlerinin taleplerine daha hızlı ve etkili bir şekilde çözüm üretmek.

Muhtarlar ile İstişare Toplantısı

Muhtarlarla üç aşamada gerçekleştirilen buluşmalar 22 Nisan, 24 Nisan ve 2 Mayıs 2025 tarihlerinde yapılmış olup; Beykoz Muhtarlar Derneği Başkanı Cengizhan Turaman, İBB Anadolu Yakası Muhtarlıklar Müdürü Neval Gündoğan ve İSKİ Beykoz Şube Müdürü Atacan Çohadar'ın katılımıyla mahallelerin ihtiyaçları ele alınmış, muhtarların talepleri dinlenerek çözüm önerileri ve yol haritası değerlendirilmiştir.

İmar ve Tapu Konulu Muhtarlar Toplantısı

03 Haziran 2025 tarihinde Mahallelerin imar ve tapu konularına ilişkin sorunları, ilgili başkan yardımcımız ve müdürlerimizin katılımıyla muhtarlarla bir araya gelinerek ele alındı. Her mahallenin kendi özelinde değerlendirildiği toplantıda, muhtarların talepleri dinlenerek öncelikli konular belirlendi.

Muhtarlar İle İmar Değerlendirme Toplantısı

Belediye Başkan Yardımcıları Yavuz Ayvaz ve Sedat Altun başkanlığında gerçekleştirilen toplantıda; Anadoluhisarı, Çubuklu, Göztepe, Göksu, Kanlıca, Kavacık, Rüzgarlıbahçe, Yenimahalle, Beykoz Merkez, Ortaçeşme, Çamlıbahçe, Yalıköy, Tokatköy, Soğuksu, Çiğdem, Gümüşsuyu, İncirköy ve Paşabahçe Mahallelerimizin muhtarlarıyla bir araya gelindi. Toplantıda mahallelerin öncelikleri ve imar süreçlerine ilişkin değerlendirmeler yapılarak muhtarların görüş ve talepleri dinlendi.

Yangın Güvenliği Semineri

03 Haziran 2025 tarihinde Mahallelerin imar ve tapu konularına ilişkin sorunları, ilgili başkan yardımcımız ve müdürlerimizin katılımıyla muhtarlarla bir araya gelinerek ele alındı. Her mahallenin kendi özelinde değerlendirildiği toplantıda, muhtarların talepleri dinlenerek öncelikli konular belirlendi.

Afet Lojistiği Temel Eğitim ve Farkındalık Programı

Belediye Başkan Vekili Özlem Vural Gürzel'in katılımıyla, muhtarlarımızla 15 Mayıs 2025 tarihinde Afet Lojistiği Temel Eğitim ve Farkındalık Programı kapsamında bir araya gelindi. Beykoz Üniversitesi iş birliğiyle gerçekleştirilen programda, muhtarlarımıza afet öncesi hazırlık, afet anında doğru müdahale ve afet sonrası iyileştirme süreçlerine ilişkin temel bilgiler aktarıldı. Program, yerel düzeyde afet bilincinin artırılmasına katkı sağladı.

İstanbul Valiliği İle Yapılan İstişare Toplantısı

Valimiz Sayın Davut Gül, Kaymakamımız Sayın Fatih Ürkmezer, Belediye Başkan Vekilimiz Sayın Özlem Vural Gürzel, Muhtarlık İşleri Müdürü ve Muhtarlarımızın katılımıyla, belediyemizin ev sahipliğinde 30.09.2025 tarihinde Gümüşsuyu Restoran'da istişare toplantısı gerçekleştirildi. Toplantıda mahallelerin ihtiyaçları, ilçenin öncelikleri ve geleceğe yönelik projeler ele alınarak değerlendirmelerde bulunuldu

19 Ekim Muhtarlar Günü Programı

19 Ekim Muhtarlar Günü kapsamında, Kaymakam Fatih Ürkmezer, Belediye Başkan Vekili Özlem Vural Gürzel, Muhtarlar Derneği Başkanı Cengizhan Turaman ve 45 mahalle muhtarının katılımıyla belediye binası önünde çelenk töreni düzenlenmiştir. Gerçekleştirilen törende muhtarlarımızın yerel yönetimlerdeki önemi ve kamu hizmetlerinin yürütülmesindeki rolleri vurgulanmıştır. Çelenk töreninin ardından, programa katılan protokol üyeleri ve mahalle muhtarları için Kemankeş Restoran'da yemek organizasyonu gerçekleştirilmiştir. Samimi bir ortamda düzenlenen program, muhtarlar ile yerel yönetim temsilcileri arasındaki birlik, beraberlik ve iş birliğini pekiştirmiştir. Düzenlenen etkinlik, 19 Ekim Muhtarlar Günü'nün anlam ve önemine yakışır şekilde tamamlanmıştır.

İlçemizde görev yapan muhtarlıklara, 5393 sayılı Belediye Kanunu'nun 9'uncu maddesi hükümleri doğrultusunda sağlanan ayni destekler kapsamında, ilgili yıl içerisinde belediyemiz tarafından karşılanan fatura ödemelerine ilişkin analiz çalışmaları gerçekleştirilmiştir. Bu çerçevede aylara göre muhtar ödeme dağılımı incelendiğinde; Ocak ayında toplam 140.699,25 tl ve 210.166,18 tl olmak üzere iki ayrı ödeme kaleminde harcama yapıldığı, Şubat ayında 372.703,50 tl, Aralık ayında ise 305.109,00 tl ödeme gerçekleştirildiği görülmektedir. Söz konusu döneme ait toplam ödeme tutarı 1.028.677,93 TL olarak kaydedilmiştir.

Ayrıca, muhtarlarımızdan gelen talepler geliş kanallarına göre değerlendirilmiştir. 2025 yılı içerisinde Bridge programı üzerinden toplam 4.658 adet talep alınmış olup, bu taleplerin 4.598'i sonuçlandırılmış, 60 talebin ise değerlendirme süreci devam etmektedir. FlexCity sistemi aracılığıyla iletilen 868 talebin 823'ü tamamlanmış, 45 talep için ise işlem süreci sürmektedir. Yapılan analizler doğrultusunda, taleplerin büyük çoğunluğunun sonuçlandırıldığı ve süreçlerin etkin şekilde yürütüldüğü tespit edilmiştir.

Halkla İlişkiler Faaliyetleri

Belediyemize başvuru ve ziyaret amacıyla gelen misafirler karşılanarak talepleri alınmış, konu ve içeriklerine göre ilgili müdürlük ve birimlere yönlendirmeleri sağlanmıştır. Ayrıca, başvuruların takibinin yapılabilmesi ve çözüme kavuşan taleplerin ilgililerine geri dönüşünün sağlanması amacıyla misafirlere ait kimlik ve iletişim bilgileri usulüne uygun şekilde kayıt altına alınmıştır. Engelli, yaşlı ve özel durumu bulunan misafirlerin belediye hizmetlerine erişimlerinin kolaylaştırılması amacıyla gerekli yönlendirme ve refakat hizmetleri sunulmuş, taleplerinin yerinde ve hızlı bir şekilde çözüme kavuşturulmasına yönelik destek verilmiştir. Belediye Başkanını ziyaret etmek amacıyla gelen misafirlerin karşılanması, bilgilendirilmesi ve ilgili birimlere yönlendirilmesi sağlanmış; gerekli görülen durumlarda refakat hizmeti sunularak ziyaret sürecinin düzenli ve sağlıklı bir şekilde yürütülmesi temin edilmiştir.

Çözüm Merkezi Faaliyetleri

Beykoz Belediyesi Çözüm Masası, 444 666 1 numaralı Çözüm Merkezi aracılığıyla Beykozlulara kesintisiz hizmet sunmaktadır. Vatandaşlarımız yılın 365 günü, haftanın 7 günü ve günün 24 saati belediyemizden bilgi ve hizmet alabilmektedir. Çözüm Merkezi'ne gelen çağrılar, otomasyon sistemi üzerinden kayıt altına alınmakta; ilgili birimlere yönlendirilerek iş ve işlemlerin takibi düzenli olarak yapılmaktadır. Başvuruların sonuçları vatandaşlara telefon, e-posta, kısa mesaj (SMS) ve WhatsApp kanalları aracılığıyla iletilmekte, süreç boyunca bilgilendirme sağlanmaktadır. Ayrıca 444 666 1 numaralı hat üzerinden WhatsApp iletişim hattı ile de talep ve şikâyetler alınmaktadır. Bunun yanı sıra belediyemizin tüm sosyal medya mecraları üzerinden iletilen talep, şikâyet, görüş ve öneriler düzenli olarak takip edilmekte; kayıt altına alınarak ilgili müdürlüklere yönlendirilmektedir. Belediye Başkanının sosyal medya hesapları üzerinden iletilen talepler de aynı şekilde değerlendirilerek ilgili birimlere aktarılmakta ve süreçleri takip edilmektedir. Vatandaş memnuniyetini esas alan bu hizmet anlayışı doğrultusunda, başvuruların en kısa sürede sonuçlandırılması ve geri dönüşlerin zamanında yapılması sağlanmaktadır.

Çözüm Merkezi Operasyon Merkezinde Yapılan İyileştirmeler

Önceden kullanılan klasik çağrı merkezi oturma düzeni, ofise girildiğinde karmaşık ve boğuk bir atmosfer oluşturmaktaydı. Yapılan düzenleme ile çalışanlar duvara sırtı dönük, yüzleri ofise bakacak şekilde yerleştirildi. Bu değişiklikle birlikte daha açık, düzenli ve verimli bir çalışma ortamı oluşturuldu. Önceden sadece 1 kişi evden çalışırken, şu anda Çözüm Merkezinde 6 kişi aktif olarak evden çalışmaktadır. Evden çalışma sistemi, olası afet durumlarında (kar, fırtına, sel vb.) veya yoğunluk olduğunda ofise gelmeden destek sağlamak amacıyla başlatılmıştır. Sistem, özellikle 17:00 sonrası ara ve akşam vardiyalarında tam destek vererek ofisin 17:00'de kapatılmasını hedeflemektedir.

Çözüm Merkezi'nin Yeni Hali

Çözüm Merkezi'nin yeni yerleşim düzeniyle birlikte, çalışma alanı daha ferah, erişilebilir ve iş akışını destekleyen bir yapıya kavuşturulmuştur. Yapılan bu düzenleme, ekip içi iletişimi güçlendirirken hizmet kalitesinin artmasına da katkı sağlamıştır.

Eğitim Faaliyeti

Çözüm Merkezi personeline yönelik olarak planlanan Etkili İletişim Eğitimi, Eğitmen Cemal Bozkurt tarafından 21.06.2025, 28.06.2025, 15.11.2025 ve 22.11.2025 tarihlerinde gerçekleştirilmiş olup, eğitim programı başarıyla tamamlanmıştır.

H3: Belediyenin hizmetlerini ve etkinliklerini çeşitli iletişim ve tanıtım kanalları aracılığıyla geniş kitlelere aktarmak ve halkın katılımını teşvik etmek.

2025 yılı boyunca belediyemiz tarafından yürütülen kurumsal iletişim ve bilgilendirme çalışmaları kapsamında, toplam 485.559 adet/m2 tanıtım ve duyuru faaliyeti gerçekleştirilmiştir.

Bu kapsamda; kent genelinde düzenlenen sosyal, kültürel, eğitim faaliyetleri ve kamu hizmetlerine ilişkin bilgilendirmeler, afiş, broşür, el ilanı, pankart, billboard tasarımı, yönlendirme ve bilgilendirme panoları gibi çeşitli materyaller hazırlanmış; tasarım, baskı ve dağıtım süreçleri titizlikle planlanarak uygulanmıştır. Böylece hemşehrilerimizin belediye hizmetlerinden haberdar olması, etkinliklere katılımın artırılması ve kurumsal görünürlüğün güçlendirilmesi hedeflenmiştir.

İLETİŞİM VE ETKİLEŞİM

AMAÇ 7

Beykoz Belediyesi'nde Şeffaflık Ve Hesap Verebilirlik İlkeleri Doğrultusunda, Hukuki, İdari Ve Personel Süreçlerinde Liyakat Odaklı, Etkin Bir Yönetim Yapısı Oluşturmak.

Stratejik Hedef No	STRATEJİK HEDEF ADI
7.1	Belediye harcama birimlerinin iş ve işlemlerinin mevzuata uygunluğuna yönelik denetim faaliyetlerinde bulunmak.
7.2	Belediyenin hukuki süreçlerini etkili ve hızlı bir şekilde yöneterek, kurumsal riskleri minimize etmek ve yargı süreçlerinde belediyenin menfaatlerini en üst seviyede korumak.
7.3	Belediyenin evrak, dokümantasyon, arşivleme, meclis ve encümen süreçlerini doğru, hızlı ve etkin olacak şekilde organize etmek.
7.4	Belediye personelinin kişisel gelişim ve mesleki yetkinliklerini artırmak için kapsamlı ve sürekli eğitim programları düzenleyerek, katılımı teşvik etmek, bu sayede kurumsal verimliliği artırmak.
7.5	Belediye personelinin proje yazımı ve yönetim yetkinliklerini arttırmak, kurum içi iş birliğini güçlendirmek ve Beykoz'un ulusal ve uluslararası ilişkilerini sürdürülebilir şekilde genişletmek.

H1: Belediye harcama birimlerinin iş ve işlemlerinin mevzuata uygunluğuna yönelik denetim faaliyetlerinde bulunmak.

Beykoz Belediyesinde, 2025 yılı içerisinde; 6 adet denetim raporu, 12 adet disiplin soruşturması raporu, 15 adet inceleme raporu tanzim edilmiştir.

Beykoz Belediye Başkanlığı Rehberlik ve Teftiş Kurulu Müdürlüğü Görev ve Çalışma Yönetmeliğinin, Müfettişliğe Atanma başlıklı 38. Maddesine istinaden Başkanlığımızda görev yapan iki müfettiş yardımcısı, Müfettiş Yeterlilik Sınavında başaralı olarak; 01/10/2025 tarihli, 331 sayılı makam onayı müfettiş olarak atanmışlardır.

H2: Belediyenin hukuki süreçlerini etkili ve hızlı bir şekilde yöneterek, kurumsal riskleri minimize etmek ve yargı süreçlerinde belediyenin menfaatlerini en üst seviyede korumak.

Dönem içerisinde adli mahkemelerde idari nitelikte toplam 2.128 dava takip edilmiştir. Bu davaların 1.630'u önceki dönemden devreden dosyalardan, 498'i ise ilgili dönem içinde açılan davalardan oluşmaktadır.

İdare mahkemelerinde ise aynı dönemde toplam 2.074 idari nitelikte dava takip edilmiş olup, bunların 811'i önceki dönemden devreden, 1.263'ü ise dönem içinde açılan davalardır. Ayrıca icra dairelerinde dönem içerisinde toplam 508 icra takibi işlem görmüş; bu dosyaların 416'sı önceki dönemden devreden, 92'si ise dönem içinde açılan takiplerden oluşmuştur.

Beykoz Belediyesi Avukatları tarafından dönem içerisinde toplam 834 duruşmaya katılım sağlanmış, 158 keşifte hazır bulunulmuştur. Başkan Yardımcıları ve Müdürlüklerin talepleri doğrultusunda 6 adet yazılı hukuki görüş hazırlanmış; ayrıca çok sayıda sözlü (şifahi) hukuki görüş verilmiştir.

Dava Dosyaları
Dava Dosyaları Tablosu

YARGI TÜRÜ	MAHKEME	ÖNCEKİ DÖNEMDEN DEVİR	01.01.2025 31.12.2025 Dönemi Açılan Davalar	TOPLAM	DÖNEM İÇİNDE KARARA ÇIKANLAR		TOPLAM	DERDEST
					LEHTE	ALEYHTE		
ADLİ YARGI	ASLİYE HUKUK MAHKEMELERİ	526	96	622	5			
	ASLİYE CEZA MAHKEMELERİ	477	189	666				
	CUMHURİYET BAŞSAVCILIĞI	245	107	352				
	AĞIR CEZA MAHKEMELERİ	2	1	3				
	ASLİYE TİCARET MAHKEMELERİ	4	3	7				
	KADASTRO MAHKEMELERİ	22	-	22				
	SULH HUKUK MAHKEMELERİ	43	3	46				
	SULH CEZA MAHKEMELERİ	165	14	179				
	İŞ MAHKEMELERİ	100	62	162				
	İCRA HUKUK MAHKEMELERİ	45	23	68				
	İCRA CEZA MAHKEMELERİ	1	-	1				
	İSTANBUL TÜKETİCİ MAHKEMELERİ	-	-	-				
	İCRA DAİRELERİ	416	92	508	12			
İDARİ YARGI	İDARE MAHKEMELERİ	692	220	912	1	5		
	VERGİ MAHKEMELERİ	119	1043	1162	16			
GENEL TOPLAM		2857	1853	4710				

H3: Belediyenin evrak, dokümantasyon, arşivleme, meclis ve encümen süreçlerini doğru, hızlı ve etkin olacak şekilde organize etmek.

Beykoz Belediyesinde, 2025 yılı içerisinde; 6 adet denetim raporu, 12 adet disiplin soruşturması raporu, 15 adet inceleme raporu tanzim edilmiştir.

Beykoz Belediye Başkanlığı Rehberlik ve Teftiş Kurulu Müdürlüğü Görev ve Çalışma Yönetmeliğinin, Müfettişliğe Atanma başlıklı 38. Maddesine istinaden Başkanlığımızda görev yapan iki müfettiş yardımcısı, Müfettiş Yeterlilik Sınavında başaralı olarak; 01/10/2025 tarihli, 331 sayılı makam onayı müfettiş olarak atanmışlardır.

Belediye Meclisi Faaliyetleri

5393 Sayılı Belediye Kanununun 20. maddesine göre her ayın ilk haftası belediye meclisi toplanır. Bütün müdürlüklerin çalışma ve başarısını etkileyen belediyenin sorumlulukları ve yetkileri çerçevesinde ilçe halkına hizmet için Belediye meclisinde alınan kararların imar ve bütçe ile ilgili olanları Büyükşehir Belediye Başkanlığına, diğer kararlar ise Mülki İdare Amirine gönderilir. Büyükşehir Belediyesince onanan ve Mülki İdare Amirine gönderilen kararlar müdürlüklerine bildirilir. Toplantılara ait tutanaklar, dijital ortamda çözümlenerek yazılı hale getirilir. Komisyon raporları yazılımı, çoğaltılması yapılır. Meclis Toplantıları ve Komisyon Toplantılarına ait huzur hakları ile ilgili puantajlar ve ödeme emirleri yapılarak ilgili birime gönderilir.

Alınan Meclis Kararı Adedi	197
Öneriye	18
Birleşim	25

175 adet müdürlük teklifi komisyona havale edilerek karara bağlanmıştır. 1 adet müdürlük teklifi komisyona havale edilmeden teklif karar olarak karara bağlanmıştır. Ayrıca Belediye Başkan Vekili, Meclis 1.Başkan Vekili, İhtisas Komisyonları, Birlik Meclisi, Divan Kâtibi Üyesi Seçimleri olmak üzere toplam 21 adet Seçim yapılmıştır.

Belediye Meclisinin 25 adet toplantısına ait görüşmelerin tutanakları, 197 adet Meclis Kararı ile 175 adet İhtisas Komisyonu raporu yazılmıştır. Alınan kararların yazımı yapıldıktan sonra Divan Kâtipleri, Belediye Başkan Vekili ve Birleşimi yönetmesi halinde Meclis 1.Başkan Vekilinin onayından sonra niteliklerine göre Kaymakamlık Makamına, Büyükşehir Belediye Başkanlığına ve ilgili müdürlüklere gönderilmiştir.

Meclis Başkanlığına verilen önergeler ilgili müdürlüklere gönderilmiş ve takibi yapılmıştır.

Belediye Encümen Faaliyetleri

Belediye Encümeni; 5393 Sayılı Belediye Kanununa göre çalışmalarını yürütmekte olup, her hafta Çarşamba günleri saat 09:30'da toplanmaktadır.

Belediye Encümeni; Belediye Başkanınca görevlendirilen Encümen Başkanı (Başkan Yardımcısı), Belediye Meclisince seçilen 3 Meclis Üyesi ve Belediye Başkanı tarafından görevlendirilen 3 birim müdüründen oluşmaktadır.

Müdürlüklerden gelen teklifler Belediye Encümenince karara bağlandıktan sonra Encümen Kararı yazılarak Encümen Üyelerine imzalatılıp üst yazı ile ilgili müdürlüklere gönderilmektedir.

Belediye Encümenince Alınan Kararlar	
3194 Sayılı İmar Kanununa Göre	257
2960 Sayılı Boğaziçi Kanununa Göre	58
1608 Sayılı Yasa Göre Verilen Ceza Ve Tranşe Cezaları	542
Yola Terk, Parka Terk, Yoldan İhdas, İfraz, Tevhit, Parsel Oluşturulması	310
Bütçe İçi Aktarma	22
2886 Sayılı Yasaya Göre Yapılan İhale Kararları	60
775 Sayılı Gecekondu Kanununa Göre	26
Muhtelif	59
2b Satışı, 3194 Sayılı Kanununa İstinaden Parsel Satışı	300
Toplam	1826

Genel Evrak İşlemleri

Başkanlığımıza resmî kurumlardan ve birimlerden gelen resmi evraklar ve vatandaşlardan gelen dilekçelerin kayıt, havale, sevki ile ilgili işlemler ve birimlerden resmî kurumlara ve vatandaşlara giden evrakların kayıt ve sevk işlemleri yapılmaktadır. Başkanlığımızdan resmî kurumlara ve vatandaşlara posta yoluyla gönderilen evraklar Posta Ücret Ödeme Makinesinden geçirilmek suretiyle gönderilmiştir.

Ayrıca, Başkanlık emirleri doğrultusunda hazırlanan Dâhili Genelgelerin yazılım ve dağıtım işlemleri yapılmaktadır.

KEP 'Ten Gelen Evrak	21.210
KEP 'Ten Gelen Evrak	9.898
Gelen Evrak	8.522
Gelen Evrak	9.037
Bilgisayar	16.992
İmar	1.034
Dâhili Genelge	20
Giden Evrak	72
Posta Gönderileri	9.519
Toplam İşlemen Evrak	76.276

Genel Kurum Arşivi Faaliyeteri

Yapılan İşlem	Adet / Miktar
Birimlere sinmet verilen dosya	9.329 (Adet)
Ekspertiz incelemesi için çıkarılan dosya	445 (Adet)
Ekspertizlerin dosya incelemesi sonucu elde edilen gelir	1.201.500 (TL)
İmar ve Şehircilik Müdürlüğü'nden arşive devredilen dosyaların sistema aktarılıp fizikset düzenlemesi yapıldı.	4.905 (Adet)
Müdürlüklerden gelen dosya ve ek evrak fiziki arşivdeki yerlerine yerleştirilmiştir.	16.555 (Adet)
Ada/Parsel İşlem Dosyalarına ait Projeler tarasmıştır.	111 (Adet)
Ada/Parsel İşlem Dosyalarına ait Evraklar tarasmıştır.	12.350 (Sayfa)
İmar ve Şehircilik Müdürlüğüne ait projeli dosyalarda ref düzenlemesi yapılmıştır.	1.281 (Adet)
Bilirkişi yetki yazısı ve ekspertiz TAKBİS belgesine istinaden İmar Müdürlüğüne ait dosyalar hizmete sunulmuştur.	124 (Adet)

Nikâh İşlemleri

07.11.1985 tarih ve 18921 sayılı Resmi Gazetede yayımlanarak yürürlüğe giren Evlendirme Yönetmeliğine göre; "Evlendirme işlemlerini yürütecek görevlilerin tespitine ve bunların yetkilerine, evlendirmeye esas olacak dosyaların düzenlenmesine evlenmeye itiraza, evlenme akdinin yapılmasına, tören yerlerine, evlendirme daire ve memurlarının denetlenmesine dair esas ve usuller çerçevesinde evlendirme işlemlerinin nüfus hizmetlerinin bütünlüğü içerisinde yürütülmesini sağlamaktadır.

Bu kapsamda Başkanlığımıza yapılan 2.869 nikâh müracaatının, 2.778 nikâh akdi gerçekleştirilmiştir.

H4: Belediye personelinin kişisel gelişim ve mesleki yetkinliklerini artırmak için kapsamlı ve sürekli eğitim programları düzenleyerek, katılımı teşvik etmek, bu sayede kurumsal verimliliği artırmak.

Belediye Başkanı, Başkan Yardımcıları, Memur maaşları ile işçi ücretlerine ilişkin bordolar mevzuata uygun bir şekilde hazırlanmış, maaş ödemeleri her ayın 15'inde, diğer ödemelerin ise zamanında yapılması sağlanmıştır. E-beyan üzerinden bildirilen memur personellerin emekli kesenekleri ve işçi ve sözleşmeli personellerin SGK bildirgeleri her ay düzenli olarak Sosyal Güvenlik Kurumuna iletilmektedir.

Memur, Sözleşmeli ve İşçi Personele ilişkin 2025 yılı içerisinde maaşlarından yapılan BES Kesintileri, Sendika Kesintileri, Nafaka Kesintileri, İcra Kesintileri her ay düzenli olarak ilgili kurumlara ödenebilmesi için dosyaları hazırlanarak Mali Hizmetler Müdürlüğüne gönderilmektedir.

Memur personelin talebi üzerine çalışma belgesi, yurt dışı izin işlemleri ile emekli ve çalışan memur personelin hususi damgalı pasaport işlemleri yapılmıştır.

2025 yılı içerisinde zorunlu stajlarını yapmak üzere 77 Üniversite öğrencisinin staj yapmalarına imkân sağlanmıştır.

Müdürlüklerden gelen eğitim taleplerine istinaden kurum çalışanlarına hizmet içi kişisel ve mesleki gelişim eğitimleri düzenlenmiştir.

Personele ilişkin devam eden veya yeni açılan tüm davalara ilişkin Başkanlığımıza ulaşan tebligatlar doğrultusunda istenilen bilgi ve belgeler hazırlanarak mahkemeye sunulmak üzere Hukuk İşleri Müdürlüğüne iletilmektedir.

Her ay periyodik olarak kademe ve derece artışına hak kazanan memur personelin onayları alınarak ilgili birimlere gönderilmiş, kişilere tebliğ edilerek kayıtlarımıza işlendikten sonra özlük dosyalarına kaldırılmıştır.

Hizmet birleştirme talebi ve öğrenim değişikliği olan memur personelin intibak işlemleri yapılmıştır.

Personelin mesai giriş ve çıkışlarını kontrol maksadıyla personel devam kontrol sistemi Başkanlığımızca sürekli takip edilmekte ve süreklilik arz eden bu uygulama ile mesai saatlerine riayet hususunda gerekli hassasiyetin gösterilmesi sağlanmaktadır.

Beytaş şirket personelinin tüm özlük ve mali haklarına ilişkin çalışmalar yürütülmüştür.

Beytaş şirket personelinin işe alım süreçlerine ilişkin çalışmalar yürütülmüştür.

Başkanlığımızda görev yapan Memur Personel, Sözleşmeli Personel, İşçi Personel ve BEYTAŞ Personelinin tüm izin ve istirahat işlemleri müdürlüğümüz tarafından yürütülmüştür.

6331 sayılı İş Sağlığı ve Güvenliği Kanunu gereği, Başkanlığımızda görev yapan memur, işçi ve sözleşmeli personellere ilişkin iş ve işlemler mevzuata uygun olarak yürütülmüştür.

Dış kurumlardan gelen eğitim, çalıştay, konferans, seminer vb. konularına göre ilgili müdürlüklere bildirilerek, katılım sağlanmış ve katılım sertifikaları özlük dosyasına konulmuştur.

AMAÇ 8

Belediye Hizmetlerinde Mükemmellik Ve Sürdürülebilirlik Sağlamak Amacıyla, Teknoloji, Stratejik Yönetim, Lojistik Ve Destek Hizmetlerinde Yenilikçi Ve Verimli Çözümler Geliştirmek..

Stratejik Hedef No	STRATEJİK HEDEF ADI
8.1	Bilgi Teknolojileri alanında vizyoner projeleri hayata geçirmek, artan kalitede verimli ve sürdürülebilir hizmetler sunmak.
8.2	Stratejik yönetim ve şeffaflık ilkelerini güçlendirerek, belediye hizmetlerinin mali sürdürülebilirliğini artırmak.
8.3	Belediye taşınmazlarını en yüksek faydayı sağlayacak şekilde değerlendirerek, verimli ve sürdürülebilir yönetimini sağlamak.
8.4	Lojistik ve destek hizmetlerinde verimliliği artırarak, belediye hizmetlerinin kalitesini ve sürekliliğini sağlamak.
8.5	Operasyonel verimliliği yükseltmek ve hizmet kalitesini artırmak amacıyla, personel eğitimleri ve enerji tasarruf programlarıyla sürdürülebilir ulaşım hizmetleri sunmak.
8.6	Hizmet binalarının bakım, onarım ve gerektiğinde yenilerini inşa ederek, konfor ve işlevselliğini artırmak, belediye hizmetlerinin kesintisiz ve kaliteli sunulmasını sağlamak.

H1: Bilgi Teknolojileri alanında vizyoner projeleri hayata geçirmek, artan kalitede verimli ve sürdürülebilir hizmetler sunmak.

Elektrik Belge Yönetim Sistemi (EBYS)

Geleneksel MIS uygulamalarının önemli modüllerinden biri olan EBYS Flexcity ile birlikte evrak ve dosyanın gelişimini, izini takip edebilme yeteneklerine de kavuşmuştur. Gelişmiş İSYS (İş ve Süreç Yönetim Sistemi) araçları kullanılarak evrak veya dosyanın dolaşım, imza bilgisi takip edilmekte olup, 2025 yıllık bakım ve entegrasyonları düzenli bir şekilde yapılmıştır. Kurumların günlük işleyişine bakıldığında en temel kavramlardan biri 'İş' ve en önemli işlemlerden biride 'İşin Takibi' dir. Kurum içerinde gerçekleştirilen her bir işlemi 'İş' olarak tarif edebiliriz. Evrak üretimi, tutanak işlemi, ilan ve reklam vergisi, personel izin işlemine kadar aslında yapılan temelde 'İş'dir.

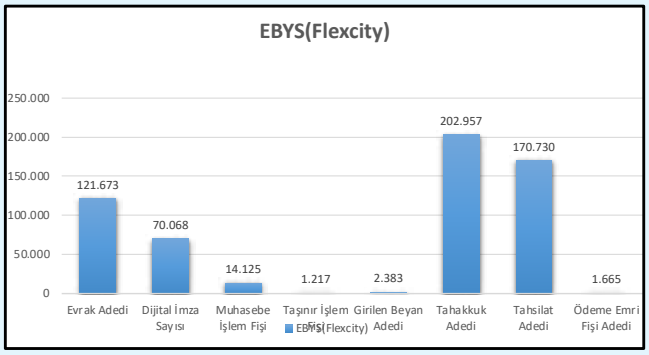

Dia Stok Yönetimi

Kurumumuz faaliyetleri kapsamında birçok kalemde ve adette tüketim malzemesinin sevkiyatı ve stok kullanımı olmaktadır. Bu ürünleri ve saha operasyonlarında verimliliği artırabilmek için kullanılan bilgi sistemidir. Bu uygulamada barkod okuma mobil uyumlu kullanıcı ara yüzü ile iş ve işlemleri daha hızlı ve verimli yapmamıza fayda sağlamaktadır.

2026 yılında sunucu kapatma işlemleri tamamlanacak olup bu program kullanılmayacaktır.

CBS (Coğrafi Bilgi Sistemi)

Birçok modülden oluşan Coğrafi Bilgi Sistemleri uygulamamıza yeni modüller eklendi. Ayrıca bakanlık servisleri ile entegrasyonlar yapılarak geliştirilmesi sağlandı. Vatandaşa açık olan kısımda İmar Durumu, Plan Notları görüntüleme gibi imkanlar sunulmaktadır.

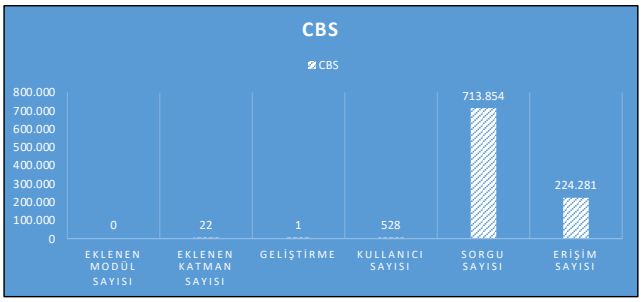

Yemekhane Uygulaması

Belediyemize ait yemekhanede yemek yiyen personel (memur-işçi-şirket personeli) ve dış kurumlardan gelen memur personelin yemekhaneye giriş tanımlamaları, giriş-çıkış takibi, günlük-aylık-yıllık yemek yiyen kişilerin istatistiki verilerinin tutulması ve isteğe bağlı olarak yemekhane geçiş sisteminde kontör tanımlaması yapılabilmesi için intranette çalışan yemekhane/ modülümüz aktif hale getirilmiştir.

Güvenlik Görüntüleme Sistemi

Belediyemizin hizmet noktalarında yer alan güvenlik görüntüleme sistemlerimize 1.040 adet kamera ve 70 adet kayıt cihazının bakımları da periyodik olarak yapılmaktadır.

Telsiz

Müdürlüklerimizin kullanmış olduğu telsiz rölesinin bakım ve lisans işlemleri rutin olarak yapılmaktadır. Hâlihazırda 160 adet batarya ve UHF Rölenin kesintisiz iletişim sağlanmıştır.

Belediyemizce Kullanılan Yazıcıların Bakım, Onarım ve Kartuş, Toner Alımı

Belediye ana binamız ve ek hizmet binalarında bulunan yazıcıların yıllık bakım ve onarımı 2025 yılı içerisinde yapılmış olup, 584 adet toner ve kartuş ihtiyacı belediyemiz birimlerine kullanılmak üzere gönderilmiştir.

Görev Yönetimi (Bridge)

Vatandaşlarımızın çeşitli iletişim kanaları ile talep, şikâyet ve isteklerini iletmiş oldukları operasyonel süreçleri yönetici raporlarını, proje detaylarını, analitik ve grafiksel raporlar ile sunan ve yapılacak işi zaman kıstasına göre değerlendiren iş yapacak kişiye otomatik yönlendiren bilgi sistemidir.

Kurumumuzda çalışan 942 kişinin uygulama üzerinde yetkilere ve hiyerarşik yapıya bağlı kullanıcıları olup, sistemin bakım, onarım ve güncellemesi 2025 yılı içerisinde yapılmıştır.

2025 yılı içerisinde Bridge üzerinden oluşturulan talep verileri yukarıdaki grafikte paylaşılmıştır.

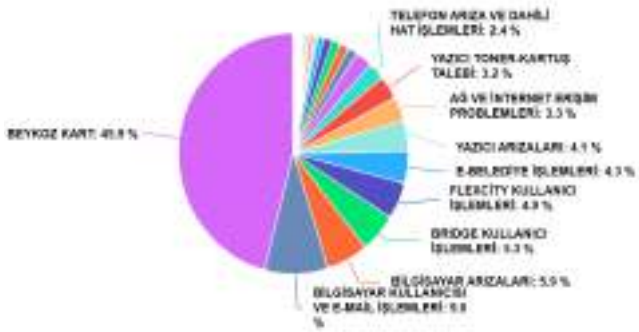

Belediyemiz Spor Faaliyetlerine Online Kayıt ve Takip

Başkanlığımız bünyesinde yapılan tüm organizasyonların yönetimi ve takibi spor.beykoz.bel.tr adresinden yapılmaktadır. Beykozlu hemşehrilerimizin yapılan spor faaliyetlerine kayıt yapabilmesi bu site üzerinden gerçekleşmektedir.

Yönet Wi-Fi

Ayrıca Tesislerimizde ziyaretçilerimizin ücretsiz internet erişimi sağlayabilmesi için 9 farklı lokasyonda 28 Access Point cihazı ile Wi-Fi internet hizmeti verilmektedir. Bu hizmet kapsamında 109.898 ziyaretçi 100 TB download ile 11 TB upload yaparak hizmetimizi aktif olarak kullanmaktadır

Dijital İmar Yazılımı

İlçemizde planların devreye alınması ile birlikte İmarlı parsellerimizin artması ve işlemlerin kontrollü ve takip edilebilir bir şekilde yönetilmesi için Dijital imar Sistemi uygulaması kullanılmaya başlanmıştır. Uygulamada kurumumuzu ilgilendiren bütün iş süreçler masaüstü ve web olmak üzere iki platformda takip edilmektedir. Uygulamada Flexcity ve MAKS entegrasyonları mevcut olup; vatandaşımız ve belediyemizin kullanımına sunulmuştur.

Lisans Alımları

Belediyemiz birimlerinin talepleri doğrultusunda 22 Adet Autocad LT ve 10 Adet Adobe lisans alımı yapılmış olup, ilgili birimlerin kullanımına sunulmuştur.

CAD Uygulamalarımız

Kurumumuzda plan işlemleri ve imar çalışmaları nedeniyle Çevre Şehircilik ve İklim Değişikliği bakanlığımızın belirlemiş olduğu standartlarda hizmet verebilmek ve güncel teknolojiler ile daha verimli bir çalışma yapısı için NetCAD uygulamamızı lisansları güncellenmiştir. Mimarı Çalışmalarımızda kullanılmak üzere AutoCAD LT ürününün lisansları alınarak mimari kontrollerin yapılması sağlanmıştır.

Beykoz Kart Mobil

Beykoz Kart belediyemiz tarafından Beykoz'da ikamet etmekte olan vatandaşlarımızın kullanımına açılan bir mobil uygulamadır. Başvuru alımı Mobil uygulama üzerinden yapılmaktadır. Beykoz kart'ın amacı Beykoz'lu hemşerilerimizin belediyemize ait tesislerde, kültür ve sanat etkinliklerinde vb. alanlarda en az %40 indirimden faydalanabilmesine olanak sağlanmıştır. Fiziksel beykoz kart ve Mobil beykoz kart olmak üzere 2025 yılı dahil toplam 144.314 kişi temin etmiş olup 23.115 kişi tarafından aktif olarak kullanılmış ve indirimden yararlanmıştır.

Otopark Sistemleri

Belediyemiz hizmet noktalarındaki otoparklar merkezi yönetim sistemi ile yönetilmekte plaka tanımlama ve raporlama işlemleri yapılmakta ve raporlar merkezi sunucuda toplanmakta. Bütün otoparklarda ödemeler ingenico pos cihazı ve HGS sistemiyle entegre çalışmaktadır. Bu otoparklarımızda 24 bariyer, 10 sunucu, 6 istemci, 25 plaka okuma kamerası, 5 loop sensör ve 16 POS cihazı kullanılmaktadır.

Dijital Santral ve Bulut Santral Sistemleri

Mevcut santral sistemimiz, Bridge sistemi üzerine taşınarak, daha kolay yönetilebilir ve raporlanabilir bir yapı haline getirilmiştir. Mevcut Siemens klasik santralden tamamen dijital (software) santrale geçiş yapılmıştır.

Mevcutta bulunan PRI hatlar NGN hatlara dönüştürülmüştür. Yeni ve hızlı sunuculara taşınarak ram ve disk kapasiteleri artırılmıştır. Bu geçişte belediye bünyesindeki yaklaşık 720 adet IP telefon sistem ayarları değiştirilmiş güncellenmiş ve yeniden kurulumu yapılmıştır. 2025 yılı içerisinde yaklaşık 50 adet IP telefon kurulumu yapılıp sisteme ilave edilmiştir.

H2: Stratejik yönetim ve şeffaflık ilkelerini güçlendirerek, belediye hizmetlerinin mali sürdürülebilirliğini artırmak.

Faaliyet Raporu, Performans Programı ve Mali Durum Beklentiler Raporu

2024 yılı İdare faaliyet raporumuz birim faaliyet raporlarından yararlanılarak konsolide edilmiş, hazırlanıp Nisan ayında meclise sunulmuş ve kamuoyu ile paylaşılmıştır. Ayrıca mevzuat hükümleri gereğince ilgili kamu kurumları ile paylaşılmıştır.
Belediyemiz 2024 yılı ilk altı aylık bütçe uygulama sonuçları, ikinci altı aya ilişkin beklentiler ve hedefler ile faaliyetlerini içeren Mali Durum Beklentiler Raporu hazırlanarak Temmuz ayı içerisinde kamuoyuna sunulmuştur.

2026 yılı İdare Performans Programı değişen mevzuat hükümleri uyarınca, Program Bütçe sistemine göre hazırlanarak Ekim ayında tamamlanmış olup üst yönetici onayı ile Belediye Meclisine sunulmuştur.

İç Kontrol ve Ön Mali Kontrol

İç Kontrole ilişkin çalışmalarımızda; İç Kontrol Sistemi İzleme ve Yönlendirme Kurulu oluşturuldu, İKEP genelgesi oluşturularak ilgili müdürlüklere ulaştırıldı, İKEP soru formları ile kurum başarı puanı (%50,7) elde edildi, İç Kontrol Eylem Planı Taslağı oluşturuldu, genel anlamda kurumumuzda iç kontrol yapısının temelleri için hazırlıklar devam etmektedir.

Ön Mali Kontrol kapsamında 2025 yılı içerisinde harcama birimlerinden gönderilen 17 adet ihale dosyası içerisinde; 6 adet mal alımı, 7 adet hizmet alımı ve 4 adet yapım işi ön mali kontrole tabi tutulmuştur.

Tahsil, Takip ve Yoklama İşlemleri

Tahsil ve takip işlemleri kapsamında 20.000 TL üzeri borcu olan 338 adet mükellef, 100.000 TL'e kadar 720 mükellef ve 100.000 TL ve üzeri 573 mükellef için Tahsil-Takip çalışmaları başlatılmıştır. 2025 yılı içerisinde 1631 ödeme emri, 862 haciz varakası ve 3039 SMS Bilgilendirmesi yapılmıştır. Posta yolu ile tebliğ edilemeyen Beykoz içi tebligatlardan 208'i zabıta aracılığıyla yapılmıştır.
2025 yılı içerisinde 97 adet bina, 652 adet ÇTV ve 135 adet ilan ve reklam yoklaması gerçekleştirilmiştir. Yoklama öncesi 490.127,48 m2 iken, yoklama sonrası 718.132,75 m2'ye ulaşmıştır, toplam m2 farkı 227.990,27 m2'dir. 2025 yılı içerisinde m2 ölçümleri, inşaat sınıf tespitleri, hiç beyan verilmemiş yerlerin tespiti, çevre temizlik ve ilan reklam beyanı vermeyenlerin tespiti yoluyla ortalama gerçekleştirilen tahakkuk tutarı 9.672.121,53 TL'dir.
GISOFT veri işleme işlemlerine yönelik; ilan ve reklam yoklamaları konum bazında tespit edilerek GİSOFT'a aktarıldı ve ilan ve reklam evrakları ile eşleştirildi. Ayrıca bina yoklamalarına ait tutanak, taşınmaz görselleri vb. taşınmaz ile eşleştirildi ve yoklama kayıtları GİSOFT'a aktarıldı.

2025 Ücret Tarifesi

2025 yılında belediyemiz tarafından verilen mal ve hizmetlere yönelik ücret tarifesi çalışmaları yapılmıştır. Bu kapsamda ücret tarifesi güncellemesi birimlerden gelen tarifeler birleştirilerek 24.11.2025 tarihinde 2025-105780 sayılı yazı ile meclise sunulmuştur. 2025 yılı ücret tarifesinde geçmiş yıl ücret tarifesine göre %123 oranında fiyat artışı sağlanmıştır.

Beyan Düzeltme İşlemleri

Yapı Kayıt- Beyan kontrolleri kapsamında 32.572 adet Yapı Kayıt Belgesi'nin beyanlar ile kontrolü gerçekleştirilmiştir. İncelenen toplam 7.520 kayıttan 372 tanesinde tutarsızlık tespit edilerek beyanlarda düzenlemeler yapılmıştır.

Sicil birleştirme işlemleri kapsamında tespit edilen, TCKN bilgisi bulunmayan, aynı şahsa ait birden fazla muhatap numarasının yer aldığı mükerrer oluşturulmuş kayıtlar tek sicilde birleştirilmiştir. Vergilerin doğru tahakkuk etmesi ve muhatap verilerinin düzenlenmesi sağlanmıştır.

Mükelleflerin Tapu alım-satım işlemleri öncesinde rayiç değer yazıları verilmeden; vergi borçları var ise tahsil edilmiş, sicile ait diğer borçlar kontrol edilmiş, yoklama yapılması gerekliyse yoklamaya yönlendirilmiştir. Böylece alıcı-satıcı arasındaki borçlardan doğabilecek problemlerin önüne geçilmiş, vergi kaybı önlenmiş, verginin doğru muhatap tarafından ödenmesi sağlanmıştır.

H3: Belediye taşınmazlarını en yüksek faydayı sağlayacak şekilde değerlendirerek, verimli ve sürdürülebilir yönetimini sağlamak.

Harita ve Numarataj Faaliyetleri

Harita ve numarataj işlemleri kapsamında; 683 İnşaat istikamet rölevesi, 514 Kot-kesit belgesi, 355 Encümen teklif belgesi ve 785 Numarataj belgesi düzenlenmiştir.

Harita Ve Numarataj İşlemleri	
İnşaat İstikamet Rölevesi	683
Kot – Kesit Belgesi	514
Encümen Teklif Belgesi	355
Numarataj Belgesi	785

Satış ve Kiralama Faaliyetleri

Belediyemiz taşınmazlarının kiralanması ve satışının gerçekleştirilmesi kapsamında; 714 kişiye 4706- 2886 ve 3194 sayılı kanun kapsamında satış yapılmış, 71 taşınmaz için ecrimisil bedeli oluşturulmuş, kurum dışından 37 adet ve kurum dışına 15 adet taşınmaz kiralaması yapılmış, 324 kişiye 2B taşınmaz satışı gerçekleştirilmiştir.

Satış Ve Kiralama Şeffaflığı İşlemleri	
4706 – 2886 Ve 3194 Sayılı Kanun Kapsamında Satışlar	714 Kişi
Ecrimisil İşlemleri	71
Kiralama İşlemleri (Kurum Dışından)	37 Adet Taşınmaz
Kiralama İşlemleri (Kurum Dışına)	15 Adet Taşınmaz
2B Taşınmaz Satışları	324 Kişi

H4: Lojistik ve destek hizmetlerinde verimliliği artırarak, belediye hizmetlerinin kalitesini ve sürekliliğini sağlamak.

Belediyemiz bünyesinde hizmet veren tüm bina ve birimlerde yer alan makam ve müdür odaları, personel çalışma alanları, merdivenler, zeminler, WC'ler ile ortak kullanım alanları, ilgili birimimizin temizlik personeli tarafından günlük olarak planlı ve sistemli şekilde temizlenmektedir. Söz konusu alanlarda hijyen standartlarının sürekliliğini sağlamak amacıyla temizlik işlemleri detaylı biçimde gerçekleştirilmekte ve düzenli olarak kontrol edilmektedir. Yapılan çalışmalar kapsamında, kullanılan temizlik malzemeleri ve ekipmanlar sağlık ve çevre koşullarına uygun olarak seçilmektedir. Ayrıca, vatandaşlarımız ile personelimizin sağlıklı ve güvenli bir ortamda hizmet alabilmesi ve görev yapabilmesi amacıyla temizlik faaliyetleri aralıksız sürdürülmektedir.

Başkanlık meclis binamızda gerçekleştirilen grup toplantılarında kullanılan başkan odaları ile grup odalarında, hijyen standartlarının korunması amacıyla periyodik temizlik ve dezenfeksiyon çalışmaları düzenli olarak yürütülmektedir. Söz konusu alanlarda kullanılan halı ve perdelerin temizliği ile yıkama işlemleri, belirlenen program çerçevesinde titizlikle gerçekleştirilmektedir. Bu çalışmalar, birimimiz bünyesinde görev yapan temizlik personeli tarafından yapılmakta olup, ihtiyaç duyulan durumlarda ihale yoluyla temin edilen hizmet alımları aracılığıyla da desteklenmektedir. Yapılan tüm temizlik faaliyetleri, sağlıklı ve güvenli bir çalışma ortamının sürekliliğini sağlamak amacıyla planlı şekilde yürütülmekte ve ilgili birimlerce takip edilmektedir

Belediyemize bağlı ek hizmet binalarında temizlik faaliyetleri, belirlenen program ve standartlar çerçevesinde düzenli olarak gerçekleştirilmektedir. Söz konusu çalışmalarda, bina içi ortak alanlar, çalışma ofisleri, WC'ler ve diğer kullanım alanları titizlikle temizlenmektedir. Temizlik işlemleri, birimimiz bünyesinde görev yapan personel tarafından hijyen kurallarına uygun şekilde yürütülmekte olup, gerekli durumlarda destekleyici hizmet alımlarıyla güçlendirilmektedir. Yapılan tüm çalışmalar, personelimizin ve hizmet alan vatandaşlarımızın sağlıklı, güvenli ve temiz bir ortamda bulunmalarını sağlamak amacıyla aralıksız olarak sürdürülmektedir.

Temizlik ekibimizin personel ve ekipman kapasitesinin yetersiz kaldığı ya da yüksekte çalışma gerektiren alanlarda, kurumumuz bünyesinde yüksekte çalışma izin belgesine sahip personel bulunmaması nedeniyle hizmet alımı yoluna gidilmiştir.

Bu kapsamda, başta Yalı Kütüphanesi, Soğuksu Yücel Çelikbilek Gençlik Merkezi ve Beykoz Belediyesi Kültür ve Yaşam Merkezi olmak üzere belirlenen tesislerde profesyonel temizlik hizmeti temin edilmiştir. Söz konusu hizmetler, ilgili mevzuat hükümleri doğrultusunda ihale yöntemiyle gerçekleştirilmiş olup, alanında uzman ekipler tarafından yürütülmüştür. Yapılan çalışmalar, iş sağlığı ve güvenliği kurallarına uygun şekilde planlanarak uygulanmış ve bina genelinde hijyen ile bakım standartlarının

Belediyemize bağlı hizmet binalarında ve ilgili kamu kurumlarında bulunan bayraklar, belirlenen periyotlar doğrultusunda düzenli olarak kontrol edilmekte ve gerekli görülen durumlarda yenileriyle değiştirilmektedir. Bayrak değişim işlemleri, kurumsal görünümün korunması ve resmî hassasiyetlerin sürekliliğinin sağlanması amacıyla titizlikle yürütülmektedir. Yıpranan, solan veya kullanım ömrünü tamamlayan bayraklar zamanında tespit edilerek usulüne uygun şekilde yenilenmektedir. Yapılan tüm çalışmalar, kurumumuzun temsil niteliğini güçlendirmek ve kamu alanlarında düzenli bir görünüm sağlamak amacıyla planlı olarak gerçekleştirilmektedir.

Millî günler, bayramlar, anma programları, açılış törenleri ile çeşitli organizasyonlar kapsamında tören alanlarının bayraklarla donatılması ve aydınlatma çalışmalarının yapılması titizlikle gerçekleştirilmiştir. Söz konusu faaliyetler, programların anlam ve önemine uygun şekilde planlanarak ilgili birimler koordinasyonunda yürütülmüştür. Alan düzenlemeleri sırasında görsel bütünlüğün sağlanmasına ve protokol kurallarına uygunluğa özellikle dikkat edilmiştir. Yapılan tüm çalışmalar, organizasyonların düzenli, güvenli ve kurumsal kimliğimize yakışır biçimde gerçekleştirilmesini teminen planlı ve kontrollü şekilde uygulanmıştır.

Belediyemiz tarafından sorumluluk alanlarımızda bulunan büstlerin temizliği ile bayrak direklerine yönelik bakım ve düzenleme çalışmaları düzenli olarak gerçekleştirilmektedir. Söz konusu çalışmalar kapsamında, büstlerin dış etkenlerden kaynaklanan kirlenmelere karşı periyodik olarak temizlenmesi sağlanmakta, bayrak direklerinin ise genel kontrolleri yapılarak gerekli bakım işlemleri uygulanmaktadır. Yapılan işlemler, estetik görünümün korunması ve kamu alanlarında düzenli bir çevre oluşturulması amacıyla planlı şekilde yürütülmektedir. Tüm faaliyetler, kurumumuzun temsil niteliğine uygunluk gözetilerek titizlikle gerçekleştirilmekte ve ilgili birimlerce takip edilmektedir.

2025 yılı ortalarında Sosyal Hizmetler Müdürlüğü'nden Destek Hizmetleri Müdürlüğü'ne devredilen söz konusu hizmet kapsamında, iki personel görevlendirilerek organizasyon destek faaliyetleri yürütülmeye başlanmıştır. Bu çerçevede, sivil toplum kuruluşları, kamu kurumları, muhtarlıklar ile Belediyemiz bünyesinde gerçekleştirilen etkinlikler için masa ve sandalye temini ile kurulum hizmetleri sağlanmaktadır. Hizmetler, planlama doğrultusunda ilgili talepler dikkate alınarak zamanında ve düzenli şekilde yerine getirilmektedir. Yapılan çalışmalar, organizasyonların sağlıklı şekilde gerçekleştirilmesini teminen koordineli olarak yürütülmekte ve başkanlığımız tarafından takip edilmektedir.

Bakım – Onarım

Ana hizmet binalarımızdan iletilen talepler doğrultusunda bakım ve onarım çalışmaları planlı ve sistematik biçimde yürütülmektedir. İlgili başvurular değerlendirilerek öncelik sırasına alınmakta ve gerekli teknik incelemeler yapıldıktan sonra uygulamaya geçilmektedir. Gerçekleştirilen çalışmalar kapsamında, bina içi ve dışı tüm alanlarda ortaya çıkan arızalar giderilmekte, kullanım güvenliği ve hizmet sürekliliği sağlanmaktadır. Yapılan tüm bakım ve onarım faaliyetleri, kurumsal standartlar ve iş sağlığı güvenliği esasları çerçevesinde titizlikle gerçekleştirilmekte olup süreçler Başkanlığımız tarafından düzenli olarak takip edilmektedir.

Bakım ve Onarımlarını Yaptığımız Hizmet Noktaları			
1	Akbaba Halk Sağlık Merkezi	41	Beykoz Kurum Sarayı
2	Beykoz Belediyesi Fen İşleri Şantiyesi	42	Çayır Kütüphanesi
3	Dereseki Beyoğlu	43	Beykoz Kahvesini Ekspresso
4	Fen İşleri Müd. Akbaba Şantiye Alanı	44	Ortaçayır Emekli Kahvesi
5	Dereseki Köy Konağıkonağı	45	Çayır Beykoz Lokantası
6	Veteriner İşleri Müdürlüğü Hayvan Rehabilitasyon Merkezi	46	Şeyh Ethem Sırrı Efendi Kültür Evi
7	Cumhuriyetköy Kadın Spor Merkezi	47	Beykoz Stadı Tesisleri
8	Cumhuriyetköy Halk Sağlık Tesisleri	48	Tokatköy Beyoğlu
9	Cumhuriyetköy Fatih Çeşitlim Merkezi	49	Tokatköy Kadın Spor Merkezi
10	Cumhuriyetköy Hizmet Binası Müdürlük	50	Hodin Ek Hizmet Binası
11	Beykoz Köy Pazarı & Gırtlak	51	Kandıra Beyoğlu
12	İskenderiye Halk Sağlık Tesisleri	52	Ongöçgöz Beyoğlu
13	Çavuşbaşı Uçaşan Birlerd Atölye	53	Beykoz Kahvesini Kavacık
14	Çavuşbaşı Uçaşan Birlerd Otopark	54	Kavacık Hizmet Binası
15	Çavuşbaşı Kadın Spor Merkezi	55	Sağlık İşleri Müdürlüğü Ek Hizmet Binası
16	Çavuşbaşı Beyoğlu	56	Kavacık Millet Sarayı
17	Yenidç Çeşitlim Merkezi	57	Yenidç İşleri Müd. Ek Hizmet Binası
18	Beykoz Belediyesi Uçaşan Hizmetleri Garajı	58	Yenidç İşleri Müd. Şantiyesi
19	Çavuşbaşı Kapalı Spor Salonu	59	Hacıalkaşı Sanayi Atölyesi
20	Çavuşbaşı Kapalı Yüzme Havuzu	60	Fen İşleri Müd. Beni Yıla Hizmet Birlerderi (Depo)
21	Çavuşbaşı Çocuk Eğlenceli Merkezi (Kreş)	61	Park Bahçeler & Fen İşleri Garajı Depo
22	Çavuşbaşı Hanefi Dilmaç Spor Tesisi	62	Ahmet Millat Elvanlı Kültür Merkezi
23	Beyoğlu Hizmet Birlerd	63	Fen İşleri Müd. Kavacık Şantiye Alanı
24	Kavacık Nikah Salonu	64	Kavacık Halk Sağlık Tesisleri
25	Kavacık Koordinasyon Merkezi	65	Ömerköy Halk Sağlık Tesisleri
26	Vişnan Jöö	66	Ömerköy Hizmet Binası Müdürlük
27	Millet Kavacıbahçesi (Beykoz Kütüphanesi)	67	Zerevardköy Kadın Spor Merkezi
28	Kavacık Yaşam Merkezi	68	Zerevardköy Beyoğlu
29	Kent Konseyi	69	Ali Bahadır Mezire Alanı Ve Restoran
30	Su Sporları Merkezi	70	Mete Gazoz Okyanlık Tesisi
31	Beykoz Kahvesini Sütlüçeşme	71	Ali Bahadır Mezire Alanı
32	Günlüksaray Restoran Ve Cafe	72	Kumarlıkay Restoran
33	Park Bahçeler Karlıtepe Depo (Mezire Alanı İçi)	73	Alibahadır A.B.İ. Komutanlığı
34	Karlıtepe Mezire Alanı Ve Restoran	74	Alibahadır Mezire Alanı Halk Sağlık
35	Servet Yardım İşleri Müdürlüğü Depo	75	Alibahadır Mezire Alanı İdari Bina
36	Zabıta Müdürlüğü Ek Hizmet Binası	76	Alibahadır Mezire Alanı Otopark Atölyesi
37	Beykoz Hizmet Binası	77	Alibahadır Mezire Alanı Organik Bahçe
38	Belediye Ana Hizmet Binası (Tüm Birlerderi)	78	Paşamandıra Mahallesi Binası
39	İşletme İşlemleri Müd. Depo	79	Paşamandıra Kadın Spor Merkezi
40	Mehmet Akif Ersoy Şiir Müzesi	80	Paşamandıra Yücel Çelikbilek Mezre Bahçesi
81	Riva Zabıta Karakolu	84	Spor Ormanı
82	Riva Likey Plajı	85	Yeniçamlıkköy Halk Sağlık Tesisleri
83	Riva Merkez Plajı	86	Spor Ormanı Mezire Alanı
84	Elmadağı Mezire Alanı	87	Spor Ormanı Bisiklet Kulübü
85	Elmadağı Restoran	88	Beykoz Spor Ormanı Kafe
86	Elmadağı Plajı	89	Spor Ormanı Nikah Salonu
87	Elmadağı Tabiat Alanı	100	Spor Ormanı Bibb (1,2,3,4,5,6,7)
88	Poyrazköy Zabıta Karakolu	101	Spor Ormanı Wc 5
89	Poyrazköy Otoparkı	102	Kapalı Spor Salonu
90	Poyrazköy Hizmet Binası Müdürlük & Otopark	103	Spor Ormanı Yüzdrama Kulübü
91	Sağlıkcı Ahmet Akıncı Spor Merkezi	104	Yeniçamlıkköy Sportif Bina Hizmet Binası
92	Sağlıkcı Halk Sağlık Spor Merkezi	105	Yeniçamlıkköy Kadın Spor Merkezi
93	Sağlıkcı Yücel Çelikbilek Sosyal Merkezi		

Bakım ve Onarımlarını Yaptığımız Hizmet Noktaları			
1	İklimlendirme Cihazları Bakımı Antlaşması	11	Zemin Bakım Onarım Hizmetleri
2	Su Arıtma Cihazları Bakımı Antlaşması	12	Cam ve Zemin Temizleme Hizmetleri
3	Asansör Bakımı Antlaşması	13	Kazan, Hidrofor, Pompa Sistemleri Bakım Onarım Hizmetleri
4	Yangın Alarm ve Cihaz Bakımı Antlaşması	14	Elektrik Sistemleri Bakım ve Onarım Hizmetleri
5	Hijyen Atık Üniteleri Bakımı Antlaşması	15	Su Tesisat Bakım ve Onarım Hizmetleri
6	Otomatik Kapıların Bakımı Antlaşması	16	Mutfak Ekipmanları Bakım ve Onarım Hizmetleri
7	Ortam Kokusu Aylık Değişimi Antlaşması	17	Tesis ve Bina Tadilat ve Bakım Onarım Hizmetleri
8	Mantar Bariyerlerin Bakımı Antlaşması	18	Baca Temizliği Hizmetleri
9	Jeneratör Bakımı Antlaşması	19	X-RAY Cihazları Bakımı Antlaşması
10	Mesire Alanları ve Sosyal Tesisler Bakım-Onarım Antlaşması	20	

Ana hizmet binalarımızdan iletilen talepler doğrultusunda bakım ve onarım çalışmaları planlı ve sistematik biçimde yürütülmektedir. İlgili başvurular değerlendirilerek öncelik sırasına alınmakta ve gerekli teknik incelemeler yapıldıktan sonra uygulamaya geçilmektedir. Gerçekleştirilen çalışmalar kapsamında, bina içi ve dışı tüm alanlarda ortaya çıkan arızalar giderilmekte, kullanım güvenliği ve hizmet sürekliliği sağlanmaktadır.

Hizmet binaları, ek hizmet binaları ile kamu binalarından iletilen talepler doğrultusunda bakım ve onarım çalışmaları planlı ve düzenli şekilde gerçekleştirilmektedir. İlgili başvurular değerlendirilerek öncelik sırasına alınmakta, gerekli teknik incelemeler yapıldıktan sonra uygulama sürecine geçilmektedir. Yapılan çalışmalar kapsamında, yapıların kullanım güvenliğinin sağlanması, mevcut arızaların giderilmesi ve hizmet sürekliliğinin korunması amaçlanmaktadır.

Belediyemizde bulunan tesislerde bakım ve onarım çalışmaları, belirlenen periyotlar çerçevesinde planlı ve sistematik olarak yürütülmektedir. Gerçekleştirilen faaliyetler kapsamında, yapıların fiziki durumları düzenli olarak kontrol edilmekte, tespit edilen arıza ve eksiklikler zamanında giderilmektedir. Yapılan çalışmalar ile tesislerin güvenli, sağlıklı ve kesintisiz şekilde hizmet vermesi amaçlanmaktadır.

Ana hizmet ve hizmet binalarında bulunan jeneratörlerin bakım ve onarım çalışmaları, belirlenen periyodik bakım programları doğrultusunda düzenli olarak gerçekleştirilmektedir. Bu kapsamda, jeneratörlerin çalışma performansları kontrol edilmekte, gerekli teknik kontroller yapılarak tespit edilen arıza ve eksiklikler giderilmektedir. Yapılan çalışmalar ile olası elektrik kesintilerine karşı hizmet sürekliliğinin sağlanması ve acil durumlara hazırlıklı olunması amaçlanmaktadır.

Ana hizmet ve hizmet binalarında bulunan klima, kombi, kazan ve termosifonlara yönelik bakım ve onarım çalışmaları, belirlenen periyodik programlar doğrultusunda düzenli olarak gerçekleştirilmektedir. Bu kapsamda, söz konusu sistemlerin teknik kontrolleri yapılmakta, çalışma performansları değerlendirilmekte ve tespit edilen arıza ile eksiklikler zamanında giderilmektedir. Yapılan çalışmalar ile enerji verimliliğinin artırılması, cihaz ömrünün uzatılması ve bina içi konfor koşullarının sürekliliğinin sağlanması amaçlanmaktadır.

Ana hizmet ve hizmet binalarında bulunan hidrafor ve pompa sistemlerine yönelik bakım ve onarım çalışmaları, belirlenen periyodik programlar çerçevesinde düzenli olarak gerçekleştirilmektedir. Bu kapsamda, söz konusu sistemlerin teknik kontrolleri yapılmakta, çalışma performansları değerlendirilmekte ve tespit edilen arıza ile eksiklikler zamanında giderilmektedir. Yapılan çalışmalar ile su temin sürekliliğinin sağlanması, sistemlerin verimli çalışması ve olası aksaklıkların önüne geçilmesi amaçlanmaktadır.

Ana hizmet ve hizmet binalarında bulunan elektrik sistemleri ile sıhhi tesisatlara yönelik bakım ve onarım çalışmaları, belirlenen planlama doğrultusunda düzenli olarak gerçekleştirilmiştir. Bu kapsamda, mevcut tesisatların teknik kontrolleri yapılmış, tespit edilen arıza ve eksiklikler giderilerek sistemler güvenli hale getirilmiştir. Yapılan çalışmalar sonucunda, ilgili alanlar iş sağlığı ve güvenliği mevzuatına uygun duruma getirilmiş ve kullanım güvenliği artırılmıştır. Tüm bakım ve onarım faaliyetleri, hizmet sürekliliğinin sağlanması ve olası risklerin önlenmesi amacıyla titizlikle yürütülmüş olup süreçler Başkanlığımız tarafından kayıt altına alınarak takip edilmiştir.

Elektrik panolarının periyodik bakım çalışmaları, belirlenen bakım planları doğrultusunda düzenli olarak gerçekleştirilmektedir. Bu kapsamda, panoların teknik kontrolleri yapılmakta, bağlantı noktaları gözden geçirilmekte ve tespit edilen arıza ya da risk oluşturan hususlar giderilmektedir. Yapılan bakım faaliyetleri ile sistemlerin güvenli ve verimli şekilde çalışması sağlanmakta, olası elektrik kaynaklı arızaların ve kazaların önüne geçilmesi amaçlanmaktadır. Tüm işlemler, yürürlükteki teknik standartlar ile iş sağlığı ve güvenliği mevzuatına uygun olarak titizlikle yürütülmekte ve süreçler kayıt altına alınarak takip edilmektedir.

Çay kazanı rezistansları ile endüstriyel mutfak ekipmanlarına ait termostatlara yönelik bakım ve onarım çalışmaları, belirlenen periyodik bakım programları çerçevesinde düzenli olarak gerçekleştirilmektedir. Bu kapsamda, ilgili ekipmanların teknik kontrolleri yapılmakta, çalışma performansları değerlendirilmekte ve tespit edilen arıza ya da eksiklikler zamanında giderilmektedir. Yapılan çalışmalar ile cihazların güvenli ve verimli şekilde çalışması sağlanmakta, enerji kayıplarının önüne geçilmesi ve kullanım ömrünün uzatılması amaçlanmaktadır.

Ana hizmet ve hizmet binalarında bulunan ısıtıcılara yönelik bakım ve onarım çalışmaları, belirlenen periyodik bakım programları doğrultusunda düzenli olarak gerçekleştirilmektedir. Bu kapsamda, cihazların teknik kontrolleri yapılmakta, çalışma performansları değerlendirilmekte ve tespit edilen arıza ile eksiklikler zamanında giderilmektedir. Yapılan çalışmalar ile ısıtma sistemlerinin güvenli, verimli ve kesintisiz şekilde hizmet vermesi sağlanmaktadır.

Yürüyen merdivenler ile asansörlere yönelik periyodik bakım ve onarım çalışmaları, belirlenen bakım programları doğrultusunda düzenli olarak gerçekleştirilmektedir. Bu kapsamda, sistemlerin teknik kontrolleri yapılmakta, çalışma performansları değerlendirilmekte ve tespit edilen arıza veya eksiklikler zamanında giderilmektedir. Yapılan çalışmalar ile kullanıcı güvenliğinin sağlanması, hizmet sürekliliğinin korunması ve olası risklerin önlenmesi amaçlanmaktadır.

Hizmet binalarımızda bulunan su sebillerine yönelik bakım ve onarım çalışmaları, belirlenen periyodik bakım programları doğrultusunda düzenli aralıklarla gerçekleştirilmektedir. Bu kapsamda, cihazların teknik kontrolleri yapılmakta, hijyen koşulları gözden geçirilmekte ve tespit edilen arıza ya da eksiklikler zamanında giderilmektedir. Yapılan çalışmalar ile içme suyunun sağlıklı şekilde temini, cihazların verimli çalışması ve kullanım güvenliğinin artırılması amaçlanmaktadır.

Ana hizmet binaları, ek hizmet binaları ve tesislerimizde bulunan yangın söndürme sistemlerine yönelik bakım ve onarım çalışmaları, belirlenen periyodik bakım programları doğrultusunda düzenli olarak gerçekleştirilmektedir. Bu kapsamda, sistemlerin teknik kontrolleri yapılmakta, çalışma durumları değerlendirilmekte ve tespit edilen arıza ile eksiklikler zamanında giderilmektedir. Yapılan çalışmalar ile olası yangın risklerine karşı hazırlıklı olunması, can ve mal güvenliğinin sağlanması ile sistemlerin etkin şekilde çalışması amaçlanmaktadır.

Yıl içerisinde gerçekleştirilen çeşitli etkinlik ve organizasyonlarda, müdürlüğümüz bünyesinde görev yapan ekipler tarafından ses sistemi kurulum hizmetleri sağlanmıştır. Bu kapsamda, organizasyon alanlarında gerekli teknik hazırlıklar yapılmış, sistemlerin kurulumu ve çalışır durumda teslimi titizlikle gerçekleştirilmiştir. Yapılan çalışmalar ile programların sorunsuz şekilde yürütülmesi ve katılımcıların etkinliklerden verimli biçimde faydalanması amaçlanmıştır. Tüm kurulum süreçleri planlama doğrultusunda yürütülmüş olup teknik destek hizmetleri organizasyon süresince ekiplerimiz tarafından takip edilmiştir.

Tefrişat Çalışmaları

Ana hizmet ve ek hizmet binalarında mobilya tefrişat çalışmaları, belirlenen ihtiyaçlar doğrultusunda planlı şekilde gerçekleştirilmiştir. Bu kapsamda, çalışma alanlarının işlevselliğini artırmak amacıyla mevcut mobilyalar kontrol edilmiş, gerekli görülen alanlarda yeni tefrişat düzenlemeleri yapılmıştır. Gerçekleştirilen çalışmalar ile personelin daha verimli ve ergonomik ortamlarda hizmet sunması hedeflenmiştir. Tüm tefrişat işlemleri, kurumsal standartlar gözetilerek yürütülmüş olup süreçler Başkanlığımız tarafından kayıt altına alınarak takip edilmiştir.

Yemek Hizmeti

Belediyemiz ile dış kurumlardan gelen personelin günlük yemek ihtiyacının karşılanması amacıyla, kurumumuz mutfağında planlı ve düzenli şekilde günlük ortalama 700 kişilik, 5 çeşit yemek üretimi gerçekleştirilmektedir. Hazırlanan yemekler, hijyen kuralları ve gıda güvenliği standartları gözetilerek sunulmakta olup hizmet sürekliliği esas alınmaktadır. Bu kapsamda yürütülen yemek hizmetleri, personelin sağlıklı ve dengeli beslenmesini desteklemek amacıyla titizlikle sürdürülmüştür. Belediye Meclisinin 03.06.2025 tarih ve 2025-102 sayılı kararı doğrultusunda, belediye yemekhanesi işletme süreçleri 01 Temmuz 2025 tarihi itibarıyla İşletme ve İştirakler Müdürlüğü'ne devredilmiş olup, hizmetler ilgili müdürlük koordinasyonunda yürütülmeye başlanmıştır.

Yemekhanemizde hijyen standartlarının sürekliliğini sağlamak amacıyla günlük temizlik çalışmaları düzenli olarak gerçekleştirilmekte, ayrıca belirlenen periyotlar doğrultusunda ilaçlama işlemleri uygulanmaktadır. Yapılan bu çalışmalar ile gıda güvenliği ve sağlıklı hizmet sunumu esas alınmaktadır. Bunun yanı sıra, Temizlik İşleri Müdürlüğü ile koordineli şekilde yürütülen Sıfır Atık uygulamaları kapsamında, yemekhanede oluşan organik atıklar ayrıştırılarak komposto dönüştürülmekte ve elde edilen gübre meyve bahçelerimizde değerlendirilmek üzere ilgili birimlere gönderilmektedir. Bu uygulama ile çevresel sürdürülebilirliğe katkı sağlanması hedeflenmektedir. Ayrıca, personel motivasyonunu artırmak ve hizmet çeşitliliğini desteklemek amacıyla yemekhanemizde belirli aralıklarla yöresel yemek organizasyonları ile açık büfe hizmeti sunulmuştur. Tüm bu faaliyetler, planlama doğrultusunda yürütülmüş olup süreçler müdürlüğümüz tarafından düzenli olarak takip edilmiştir.

	[illegible]	
	[illegible]	227
	[illegible]	18

Depolarımız

Belediye garajı bünyesinde yer alan destek hizmetleri (Temizlik ve sarf malzeme) deposunda, mevcut alanın yetersiz kalması nedeniyle ve depolama faaliyetlerinin daha sağlıklı yürütülebilmesi amacıyla alternatif alan arayışına gidilmiştir. Bu kapsamda, Gümüşsuyu Otoparkı içerisinde bulunan prefabrik yapıya geçiş sağlanarak depo düzenlemesi gerçekleştirilmiştir. Yapılan yer değişikliği ile malzeme stoklarının daha düzenli şekilde muhafaza edilmesi, sevkiyat süreçlerinin kolaylaştırılması ve operasyonel verimliliğin artırılması hedeflenmiştir.

Yeni Depo

Eski Depo

H5: Operasyonel verimliliği yükseltmek ve hizmet kalitesini artırmak amacıyla, personel eğitimleri ve enerji tasarruf programlarıyla sürdürülebilir ulaşım hizmetleri sunmak.

Beykoz Belediyesi tarafından, dış kurumlardan gelen talepler doğrultusunda toplam 1.186 araç ve şoför ile hizmet sunulmuş olup, ilgili birimlerle etkin koordinasyon sağlanarak süreçler kesintisiz şekilde yürütülmüştür. Beykoz Belediyesi olarak kurumumuz Müdürlüklerine yönelik hizmetler kapsamında ise toplam 8.902 araç ve şoför görevlendirilmiş, kurumsal faaliyetlerin aksamadan sürdürülebilmesi adına planlı ve sistemli bir destek sağlanmıştır. İşletme ve İştirakler Müdürlüğü tesislerine yönelik malzeme nakil işlemlerinin aksamadan sürdürülebilmesi amacıyla Cumartesi ve Pazar günleri 2 şoför görevlendirilmiş, hafta sonu lojistik desteği düzenli olarak sağlanmıştır. Hukuk İşleri Müdürlüğünün adliye süreçleri ve keşif çalışmaları kapsamında hafta içi her gün 1 araç ve 1 şoför tahsis edilerek operasyonel ihtiyaçlar karşılanmıştır. Ayrıca Park ve Bahçeler Müdürlüğümüzün talebi doğrultusunda, yıl içerisinde gerçekleştirilen ağaç budama çalışmalarında sepetli vinç aracımız ile birçok operasyona destek verilerek saha hizmetlerinin etkin ve güvenli şekilde yürütülmesine katkı sağlanmıştır.

Belediyemizin karla mücadele çalışmalarında etkinliğin artırılması ve ulaşımın kesintisiz şekilde sürdürülebilmesi amacıyla, ihtiyaç duyulan kar küreme araçları ve iş makineleri temin edilerek hizmete sunulmuştur.

İlçemizde yaşanan vefatlarda, cenaze yakınlarına yönelik olarak toplam1.141 otobüs ile ulaşım hizmeti sunulmuş olup, bu hizmetten 22.820 vatandaşımız faydalanmıştır. Ayrıca, ilçemiz sakinlerinin cenazelerinin ve cenaze yakınlarının şehir dışına nakil işlemlerinin gerçekleştirilmesi amacıyla 12 otobüs görevlendirilmiş, söz konusu hizmet kapsamında 374 vatandaşımıza destek sağlanmıştır. Bu çalışmalarla, vatandaşlarımızın zor zamanlarında yanlarında olunarak sosyal belediyecilik anlayışı doğrultusunda kesintisiz ve duyarlı bir hizmet sunulmuştur.

İlçemizde faaliyet gösteren spor kulüplerine destek sağlamak amacıyla toplam 383 otobüs ile ulaşım hizmeti sunulmuş olup, bu hizmetten 8.426 sporcumuz faydalanmıştır. Gerçekleştirilen bu destekle, spor faaliyetlerinin kesintisiz şekilde sürdürülebilmesine katkı sağlanmış ve gençlerimizin sportif etkinliklere erişimi kolaylaştırılmıştır.

Toplam 676 araç ve şoför görevlendirilerek ring seferleri düzenlenmiş ve vatandaşlarımıza kesintisiz ulaşım hizmeti sunulmuştur. Gerçekleştirilen bu hizmetten yaklaşık 48.672 vatandaşımız faydalanmış olup, erişilebilir ve planlı ulaşım desteği sağlanarak kamu hizmetlerinin etkinliği artırılmıştır.

Toplam 780 araç ve şoför görevlendirilerek ring seferleri düzenlenmiş ve vatandaşlarımıza kesintisiz ulaşım hizmeti sunulmuştur. Bu hizmetten yaklaşık 78.000 vatandaşımız faydalanmış olup, planlı ve etkin organizasyon sayesinde ulaşım ihtiyaçları karşılanmıştır.

Belediyemiz tarafından sosyal çalışma faaliyetleri ile sivil toplum kuruluşlarının düzenlediği etkinliklere destek sağlamak amacıyla toplam 48 otobüs görevlendirilmiş olup, sunulan ulaşım hizmetinden yaklaşık 1.440 vatandaşımız faydalanmıştır. Bu kapsamda, toplumsal dayanışma ve katılımın güçlendirilmesine katkı sunularak sosyal belediyecilik anlayışı doğrultusunda destekleyici ve kapsayıcı hizmet sağlanmıştır.

İlçemizde bulunan okulların gezi faaliyetleri için 208 otobüs ile hizmet verilmiş olup bu hizmetlerimizden yaklaşık 6.240 öğrencimiz faydalanmıştır.

Belediyemiz tarafından BEYMER'de eğitim gören özel gereksinimli çocuklarımızın ulaşımlarının güvenli ve düzenli şekilde sağlanması amacıyla toplam 504 araç görevlendirilmiştir. Ayrıca, Engelsiz Umutlar Derneği'ne yönelik faaliyet ve etkinlikler kapsamında 104 araç tahsis edilerek gerekli ulaşım desteği sağlanmıştır. Bu hizmetlerle, özel gereksinimli bireylerimizin sosyal ve eğitsel süreçlerine erişimi desteklenmiş ve sosyal belediyecilik anlayışı doğrultusunda kapsayıcı hizmet sunulmuştur.

H6: Hizmet binalarının bakım, onarım ve gerektiğinde yenilerini inşa ederek, konfor ve işlevselliğini artırmak, belediye hizmetlerinin kesintisiz ve kaliteli sunulmasını sağlamak.

Muhtelif kamu binalarımızda iç cephe boyası, dış cephe boyası, demir profil işleri, korkuluk boyası vb. işler gerçekleştirilmiştir. Bu kapsamda yapılan işler ve gerekli detaylar aşağıdaki tabloda paylaşılmıştır.

İLÇE GENELİNDE 62 KAMU BİNASINDA;					
S.NO	YAPILAN İŞLER	14 ADET OKUL	5 ADET İBADETHANE	43 ADET DİĞER KAMU BİNALARI	TOPLAM
1	İÇ CEPHE BOYASI	48.465 m²	845 m²	9655 m²	**58.965 m²**
2	DIŞ CEPHE BOYASI	11.965 m²	730 m²	995 m²	**13.690 m²**
3	DEMİR PROFİL İŞLERİ	955 KG	1740 KG	9500 KG	**12195 KG**
4	KORKULUK BOYASI	450 m²	98 m²	545 m²	**1.093 m²**
5	SERAMİK/TRAVERTEN KAPLAMA	407 m²	450 m²	800 m²	**1.657 m²**
6	ÇATI TAMİRATI	-	-	455 m²	**455 m²**
7	YALITIM İŞİ	-	-	680 m²	**680 m²**
8	ELEKTRİK VE MEKANİK TESİSAT İŞLERİ				

B.2. Performans Sonuçlarının Değerlendirilmesi

Performans Sonuçları Değerlendirme Tabloları

PLAN VE PROJE MÜDÜRLÜĞÜ

Amaç	A1. Kentsel Dönüşüm, Planlama, İmar, Altyapı ve Ulaşım Faaliyetlerini Sürdürülebilirlik İlkeleri Doğrultusunda Yönlendirerek, Beykoz'da Afete Hazır, Yaşanılabilir Güvenli Mahalleler İnşa Etmek			
Hedef	H1.1. Beykoz'da İmar planlarını tamamlamak, gerekli revizyonları yapmak ve kentsel tasarıma yönelik projeler hazırlamak			
Performans Göstergeleri	**Hedef Etkisi (%)**	**2025 yılı için Hedeflenen**	**Toplam Gerçekleşen**	**Gerçekleşme Oranı (%)**
F1.G1.Tamamlanan Plan Sayısı (Adet)	40	3	6	100
F2.G1.Tamamlanan Revizyon Plan Sayısı (Adet)	40	3	3	100
F3.G1.Tamamlanan Kentsel Tasarıma Yönelik Proje Sayısı (Adet)	20	2	0	0
Sapma Nedeni	F1.G1. İmar planı süreç yönetiminin etkinleştirilmesi, bürokratik işleyişte verimlilik artışı oluşturmuş ve hedef performans düzeyinin üzerine çıkılmasını sağlamıştır. F2.G1. Revizyon planlarının oluşturulması faaliyeti personellerimiz ve kurum imkanları dahilinde gerçekleştirilmiş olup, maliyet oluşumu engellenmiştir. F3.G1. Kentsel Tasarım Projelerinin hazırlanabilmesi için ilgili bölgedeki imar planlarının kesinleşmesi gerekmektedir. Kentsel Tasarım Projesi hazırlanacak bölgelerde, plana yapılan itirazlar, bölgenin sit alanı olmasından kaynaklı olarak kurumlarda geçen onay süreçlerinin uzaması sebebiyle ilgili imar planlarının kesinleşme süreci devam ettiğinden, planlanan tasarım çalışmaları ile ilgili dönemde gerçekleştirilememiştir.			
Sapmaya Karşı Alınabilecek Önlemler				
Sorumlu Müdürlük	Plan ve Proje Müdürlüğü			
Faaliyet ve Projeler	**2025 yılı için Hedeflenen Maliyet**		**Gerçekleşen Maliyet**	
F1. Bölgenin koruma amaçlı nazım ve uygulama imar planlarının hazırlanması ve onaylanması	-		-	
F2.İmar Planlarında İhtiyaçların giderilmesine yönelik revizyonların yapılması	2.500.000,00		0	
F3. Beykoz Kültürel Miras ve Kentsel İyileştirme Projesi'nin yapılması	7.000.000,00		0	
Genel Toplam	9.500.000,00		0	

KENTSEL DÖNÜŞÜM MÜDÜRLÜĞÜ

Amaç	A1. Kentsel Dönüşüm, Planlama, İmar, Altyapı ve Ulaşım Faaliyetlerini Sürdürülebilirlik İlkeleri Doğrultusunda Yönlendirerek, Beykoz'da Afete Hazır, Yaşanılabilir Güvenli Mahalleler İnşa Etmek			
Hedef	H1.2. Kentsel dönüşüm projeleri ile yapıların güvenliğinin ve dayanıklılığını artırmak.			
Performans Göstergeleri	**Hedef Etkisi (%)**	**2025 yılı için Hedeflenen**	**Toplam Gerçekleşen**	**Gerçekleşme Oranı (%)**
F1.G1. Kentsel Dönüşüm Alanlarında (rezerv Yapı Alanı Riskli Alan) Gerçekleştirilen Toplam Proje Sayısı (Adet)	60	1	1	100
F2.G1. Onaylanan Riskli Yapı Sayısı (Adet)	20	60	75	100
F3.G1. Kentsel Dönüşüm Süreci Bilgilendirme Toplantısı (Adet)	20	5	5	100
Sapma Nedeni	Vatandaşların dönüşüme itirazı, İmar Planı onay süreçlerinin uzaması, plan iptalleri nedeniyle gecikmeler söz konusudur			
Sapmaya Karşı Alınabilecek Önlemler	İlçemizde gerek görüş alınacak kurum sayısı gerek onay yapılacak kurum sayısı fazla olduğundan mevzuatın düzenlenmesi gerekmektedir.			
Sorumlu Müdürlük	Kentsel Dönüşüm Müdürlüğü			
Faaliyet ve Projeler	**2025 yılı için Hedeflenen Maliyet**		**Gerçekleşen Maliyet**	
F1. Mevcut yapıların güvenliğini ve dayanıklılığını artırmak için kentsel dönüşüm projeleri geliştirmek ve uygulamak	2.000.000,00		0	
F2. Riskli yapıların tespit edilerek yenilenmesi	500.000,00		0	
F3. Halkın bilinçlendirilmesi ve katılımının sağlanması için bilgilendirme toplantıları düzenlenmesi	200.000,00		0	
Genel Toplam	2.700.000,00		0	

FEN İŞLERİ MÜDÜRLÜĞÜ

Amaç	A1. Kentsel Dönüşüm, Planlama, İmar, Altyapı ve Ulaşım Faaliyetlerini Sürdürülebilirlik İlkeleri Doğrultusunda Yönlendirerek, Beykoz'da Afete Hazır, Yaşanılabilir ve Güvenli Mahalleler İnşa Etmek.			
Hedef	H.1.3. Güvenli ve sürdürülebilir ulaşım ağları, otoparklar ve su yönetim sistemleri oluşturarak altyapıyı iyileştirmek ve kent içi hayatı kolaylaştırmak.			
Performans Göstergeleri	**Hedef Etkisi (%)**	**2025 yılı için Hedeflenen**	**Toplam Gerçekleşen**	**Gerçekleşme Oranı (%)**
F1.G1. Açılan yeni yol uzunluğu (km)	25	30	1,7	6
F1.G2. Bakım onarım çalışması yapılan yol uzunluğu (km)	30	25	16,3	65
F1. G3. Bordür-tretuvar çalışması yapılan yol uzunluğu (km)	15	15	10,84	72
F2.G1.Yapılan yeni yağmur suyu hattı uzunluğu (km)	10	10	1	10
F3.G1. Yapılan duvar miktarı (m^2)	5	500	244	49
F4.G1.Yapılacak otopark kapasitesi (Adet)	5	130	0	0
F4.G2. Yapılan Kent Meydanı Sayısı (Adet)	5	1	0	0
Sapma Nedeni	F2.G1. 1 km yağmur suyu hattı kendi işçilerimiz ve var olan malzemelerimiz ile yapılmıştır. Bu sebeple ilgili bütçeden harcama yapılmamıştır. F3.G1. Göstergesinde yapılan işin maliyeti 06.7.7.90 yol yapım işleri bütçe kodundaki faaliyetten harcanmıştır.			
Sapmaya Karşı Alınabilecek Önlemler				
Sorumlu Müdürlük	Fen İşleri Müdürlüğü			

Faaliyet ve Projeler	**2025 yılı için Hedeflenen Maliyet**	**Gerçekleşen Maliyet**
F1. Yol Yapım İşleri	323.715.000,00	249.840.772,30
F2. Yağmursuyu Hattı Yapılması	20.000.000,00	0
F3. İlçe genelinde duvar yapılması	20.000.000,00	0
F4. Otopark ve Kent Meydanı Yapılması	20.000.000,00	0
Genel Toplam	383.715.000,00	249.840.772,30

AFET İŞLERİ MÜDÜRLÜĞÜ

Amaç	A1. Kentsal Dönüşüm, Planlama, İmar, Altyapı ve Ulaşım Faaliyetlerini Sürdürülebilirlik İlkeleri Doğrultusunda Yönlendirerek, Beykoz'da Afete Hazır, Yaşanılabilir ve Güvenli Mahalleler İnşa Etmek.			
Hedef	H1.A. Beykoz'da afetlere hızlı ve etkin müdahale için acil durum planlamalarını geliştirmek, kurumlar arası koordinasyonu güçlendirmek ve müdahale kapasitesini artırmak.			
Performans Göstergeleri	**Hedef Etkisi (%)**	**2025 yılı için Hedeflenen**	**Toplam Gerçekleşen**	**Gerçekleşme Oranı (%)**
F1.G1.Oluşturulan acil durum planlarının sayısı (Adet)	20	1	1	100
F2.G1. Kurtarma Ekiplerine verilen Eğitim sayısı (Adet)	30	3	3	100
F3. G1.Yapılan tatbikat ve simülasyon sayısı (Adet)	30	1	4	100
F4.G1. Okullarda verilen eğitim sayısı (Adet)	20	5	26	100
Sapma Nedeni	- İstanbul Risk Azaltma Planı (İRAP) kapsamında 34-A2-H6-E247 kodlu Eylem Tablo 5 numarak eyleme istinaden; a. İlçe genelindeki nüfusun %7,5'inin afet bilincinin ve farkındalığının sağlanması b. İlçe genelinde 9., 10. ve 11. Sınıf öğrencilerine Deprem Arama Kurtarma Eğitimi verilmesi, c. İlçe genelinde üniversite öğrencilerine Deprem Arama Kurtarma Eğitimi verilmesi, d. İlçe genelinde yurtlarda kalan öğrencilerine Deprem Arama Kurtarma Eğitimi verilmesi, afet bilinci ve farkındalığının arttırılması amacı ile eğitim ve tatbikatlar yapılması gerektiğinden, bu kapsamda Stratejik Bütçede öngörülen hedefin üstünden eylem gerçekleştirilmiştir. - 2025 yılı içerisinde deprem ve artçı depremler sonrası halkın afet bilincinin arttırılması için STK'lar ortak afet bilinci eğitimlerinin yürütülmesi, - Afet hazırlıkları kapsamında okullarda ve Belediyemiz Binasında deprem simülasyonu ve acil tahliye tatbikatlarının yapılması Eylemlerinin yürütülmesinden dolayı Stratejik Plan ile belirlenen hedeflerin üzerinde gerçekleşme bulunmaktadır			
Sapmaya Karşı Alınabilecek Önlemler	Özellikle ilk ve orta dereceli okullarda etkinlik planlamamasının okuldaki eğitim süreci dikkate alınarak yapılması, katılımı arttırmak için sosyal medyada iletişimin arttırılması, basılı malzemeler oluşturulması.			
Sorumlu Müdürlük	Fen İşleri Müdürlüğü			
Faaliyet ve Projeler	**2025 yılı için Hedeflenen Maliyet**		**Gerçekleşen Maliyet**	
F1. Acil Durum Planlarının Oluşturulması, malzeme ve ekipmanlarının temin edilmesi	1.100.000,00		475.024,00	
F2. Afet durumlarında hızlı müdahale ve kurtarma ekiplerinin oluşturulması ve eğitilmesi	100.000,00		2.187.360,00	
F3. Afet tatbikatları ve simülasyonlarının yapılması	-		-	
F4. Okullarda ve topluluk merkezlerinde afet bilinci eğitimlerinin verilmesi	-		-	
Genel Toplam	1.200.000,00		2.660.384,00	

YAPI KONTROL MÜDÜRLÜĞÜ

Amaç	A1. Kentsel Dönüşüm, Planlama, İmar, Altyapı ve Ulaşım Faaliyetlerini sürdürebilirlik ilkeleri doğrultusunda yönlendirerek, Beykoz'da afete hazır, yaşanabilir ve güvenli mahalleler inşa etmek			
Hedef	H1.5. Yapı denetimlerini etkin bir şekilde yaparak imar mevzuatına aykırı yapılaşmayı önlemek			
Performans Göstergeleri	**Hedef Etkisi (%)**	**2025 yılı için Hedeflenen**	**Toplam Gerçekleşen**	**Gerçekleşme Oranı (%)**
F1.G1. Ruhsatlı inşaatların denetiminin sağlanması (%)	50	100	100	100
F1.G2. Ruhsatsız ve/veya ruhsat ve ekine aykırı yapılaşmayı engellemek (%)	50	80	80	100
Sapma Nedeni				
Sapmaya Karşı Alınabilecek Önlemler				
Sorumlu Müdürlük	Yapı Kontrol Müdürlüğü			
Faaliyet ve Projeler	**2025 yılı için Hedeflenen Maliyet**		**Gerçekleşen Maliyet**	
F1. Düzenli bölge denetiminin sağlanması	-		-	
F6. Belediye Encümenince yıkım kararı alınan yapıların yıkımlarını gerçekleştirilmesi ve/veya ilgilisi tarafından eski haline getirilmesinin sağlanması	20.000.000 TL		0	
Genel Toplam	20.000.000 TL		0	

ULAŞIM HİZMETLERİ MÜDÜRLÜĞÜ

Amaç	A1. Kentsel Dönüşüm, Planlama, İmar, Altyapı ve Ulaşım Faaliyetlerini Sürdürülebilirlik İlkeleri Doğrultusunda Yönlendirerek, Beykoz'da Afete Hazır, Yaşanılabilir Güvenli Mahalleler İnşa Etmek			
Hedef	H1.6. Beykoz'da ulaşım altyapısını güçlendirerek, deniz, kara ve raylı sistemler üzerinden sürdürülebilir, erişilebilir ve çevre dostu ulaşım seçenekleri sunmak.			
Performans Göstergeleri	**Hedef Etkisi (%)**	**2025 yılı için Hedeflenen**	**Toplam Gerçekleşen**	**Gerçekleşme Oranı (%)**
F2.G1.Oluşturulan deniz taksi ve dolmuş hattı sayısı (Adet)	30	2	2	100
F3.G1. Yapılan koordinasyon toplantılarının sayısı (Adet)	30	3	3	100
Sapma Nedeni	PG1.6.1.1 – Müdür değişiminden dolayı. PG1.6.2.1 - Koordinasyon sağlanamadığından dolayı.			
Sapmaya Karşı Alınabilecek Önlemler				
Sorumlu Müdürlük	Ulaşım Hizmetleri Müdürlüğü			
Faaliyet ve Projeler	**2025 yılı için Hedeflenen Maliyet**		**Gerçekleşen Maliyet**	
F2. Deniz Taksi ve Dolmuş Hatlarının Kurulması için İBB ile koordinasyon sağlanması	-		-	
F3. Kavacık Mahallesi'ne metro hattı getirilmesi için İBB ile koordinasyonun sağlanması ve proje takibinin yapılması.	-		-	
Genel Toplam	-		-	

DIŞ İLİŞKİLER MÜDÜRLÜĞÜ

Amaç	A1. Kentsel Dönüşüm, Planlama, İmar, Altyapı ve Ulaşım Faaliyetlerini Sürdürülebilirlik İlkeleri Doğrultusunda Yönlendirmek, Beykoz'da Afete Hazır, Yaşanılabilir ve Güvenli Mahalleler İnşa Etmek.			
Hedef	H1.7. Ulusal ve uluslararası fonları araştırarak sürdürülebilir kentsel dönüşüm ve altyapı projelerine mali kaynak sağlamak.			
Performans Göstergeleri	**Hedef Etkisi (%)**	**2025 yılı için Hedeflenen**	**Toplam Gerçekleşen**	**Gerçekleşme Oranı (%)**
F1.G1.Oluşturulan acil durum planlarının sayısı (Adet)	25	4	5	100
F2.G1. Kurtarma Ekiplerine verilen Eğitim sayısı (Adet)	20	1	0	0
F3. G1.Yapılan tatbikat ve simülasyon sayısı (Adet)	25	2	0	0
Sapma Nedeni	F2.G1. Planlanan teknik gezi ve inceleme programları, yıl içerisinde proje başlıklarının henüz uygulama aşamasına geçmemiş olması ve incelenecek iyi uygulamaların belirlenmesine yönelik ön hazırlık sürecinin uzaması nedeniyle gerçekleştirilememiştir. Ayrıca uluslararası programların takvimlendirilmesindeki belirsizlikler de süreci sınırlamıştır. F3.G1. Üniversiteler ve ilgili paydaşlarla planlanan iş birliği süreçleri, proje konularının netleşme ve teknik çerçevenin oluşturulma aşamasında kalması nedeniyle somut iş birliklerine dönüştürülememiştir. Ayrıca kurumlar arası koordinasyon ve planlama süreçlerinde yaşanan gecikmeler faaliyetlerin uygulanmasını sınırlandırmıştır. F4.G1. Söz konusu faaliyet, 2025 yılı performans hedefleri kapsamında uygulama aşamasında olmayıp, 2027 yılı için planlanmıştır. Bu nedenle yıl içerisinde tamamlanması beklenmemektedir.			
Sapmaya Karşı Alınabilecek Önlemler	F2.G1. Teknik gezi ve inceleme programlarının hayata geçirilebilmesi amacıyla, öncelikli proje alanları netleştirilecek ve Avrupa'daki iyi uygulama örnekleri öncaden belirlenerek yıllık planlamaya dahil edilecektir. Ayrıca ilgili kurumlarla erken dönem iletişim kurularak program takvimleri öncaden oluşturulacaktır. F3.G1. Üniversiteler ve ilgili paydaşlarla iş birliklerinin artırılması amacıyla, proje başlıkları erken aşamada netleştirilecek ve ilgili kurumlarla düzenli koordinasyon toplantıları gerçekleştirilecektir. Ayrıca iş birliği süreçlerinin daha sistematik yürütülmesi için kurumsal iletişim ve koordinasyon mekanizmaları güçlendirilecektir. F4.G1 Faaliyetin planlandığı takvime uygun şekilde ilerleyebilmesi amacıyla, ilerleyen dönemlerde yürütülecek fon ve hibe başvuruları-na hazırlık kapsamında ön araştırma ve ihtiyaç analiz çalışmalarının yapılması, uygun çağrıların düzenli takibi için kurumsal altyapının oluşturulması ve danışmanlık hizmetlerinin planlanmasına yönelik hazırlık süreçlerinin başlatılması öngörülmektedir.			
Sorumlu Müdürlük	Dış İlişkiler Müdürlüğü			

Faaliyet ve Projeler	**2025 yılı için Hedeflenen Maliyet**	**Gerçekleşen Maliyet**
F1. Afet ve ulaşım konularında proje geliştirebilmek için, bu müdürlük personellerine "Proje Yönetim Eğitimi (PCM)" düzenlenmesi ve proje mantığı konusunda farkındalık kazanmalarının sağlanması	-	-
F2. Afet ve ulaşım konularında belediyemizin geliştireceği projelere yönelik olarak Avrupa'da daha önce uygulanan projeleri incelemek amacıyla teknik gezi, gözlem ve inceleme programlarının düzenlenmesi	-	-
F3. Afet ve ulaşım konularında geliştirilecek projeler için ilçemizdeki üniversiteler başta olmak üzere, teknik üniversitelerden akademik desteğin sağlanması; alanında uzman STK, vakıf vb. kurumlarla işbirliği sağlanarak, proje geliştirme sürecine dahil edilmesi	-	-
Genel Toplam	-	-

İKLİM DEĞİŞİKLİĞİ VE SIFIR ATIK MÜDÜRLÜĞÜ

Amaç	A2. Beykoz'da doğayı koruyarak, Yenilenebilir Enerji Kaynaklarını ve Sürdürülebilirliği teşvik etmek; tüm canlılar için sağlıklı, çevre dostu ve yaşanabilir bir kent oluşturarak toplumsal yaşam kalitesini arttırmak			
Hedef	H2.1. Yenilikçi projelerle sıfır atık yönetimini geliştirerek ve iklim değişikliğiyle mücadele ederek, doğal kaynakların korunmasını sağlamak ve sürdürülebilirliği teşvik etmek.			
Performans Göstergeleri	**Hedef Etkisi (%)**	**2025 yılı için Hedeflenen**	**Toplam Gerçekleşen**	**Gerçekleşme Oranı (%)**
F1.G1.İlaç, Pil, Bitkisel Atık Yağ, Tekstil ve Ambalaj Atıklarının Toplanma Süresi (Gün)	50	2	2	100
F1.G2.Cam Atıkların Toplanma süresi (Gün)"	10	4	3	75
F1.G3.Elektrik ve Elektronik Atıkların Toplanma süresi (Gün)	5	2	1,5	75
F1.G4.Gürültü Kirliliği Ölçümlerinin yapılma süresi (Gün)	5	2	5	100
F2.G1. Yapılan Proje sayısı (Adet)	30	8	8	100
Sapma Nedeni	Gerçekleştirilen bilinçlendirme ve farkındalık çalışmaları neticesinde atıkların toplaması sağlıklı bir şekilde gerçekleştirilmiştir. Ancak gürültü kirliliği ölçümlerinin yapılması süresi göstergesi için gerçekleşen sapma operasyonel aksaklıklardan kaynaklanmaktadır.			
Sapmaya Karşı Alınabilecek Önlemler	Operasyonel yönetim sürecinin iyileştirilecek ve gecikmeyi önleyecek müdahaleler yapılacaktır.			
Sorumlu Müdürlük	İklim Değişikliği ve Sıfır Atık Müdürlüğü			

Faaliyet ve Projeler	**2025 yılı için Hedeflenen Maliyet**	**Gerçekleşen Maliyet**
F1. Sıfır Atık ve İklim Değişikliği ile Mücadele Çalışmaları	834.000,00 TL	0
F2. Sürdürülebilir Çevre ve İklim Eylemleri Projeleri Yapılması	2.776.200,00 TL	0
Genel Toplam	3.610.200,00 TL	0

TEMİZLİK İŞLERİ MÜDÜRLÜĞÜ

Amaç	A2. Beykoz'da doğayı koruyarak, Yenilenebilir Enerji Kaynakların ve Sürdürülebilirliği teşvik etmek; tüm canlılar için sağlıklı, çevre dostu ve yaşanabilir bir kent oluşturarak toplumsal yaşam kalitesini arttırmak.			
Hedef	H2.2. Kentsel temizlik ve atık yönetimi süreçlerini modernize ederek, verimliliği artırmak ve halk sağlığına katkı sağlayacak şekilde çevreyi temiz tutmak.			
Performans Göstergeleri	**Hedef Etkisi (%)**	**2025 yılı için Hedeflenen**	**Toplam Gerçekleşen**	**Gerçekleşme Oranı (%)**
F1.61.Evsel Atıkların Ana arterlerde günlük, ara sokaklarda gün aşırı toplanma; taleplerin 4 saat içinde karşılanma oranı (%)	53	100	92	92
F1.62.Tespit edilen kaba atıkların 48 saat içinde toplanması; taleplerin 2 gün içinde karşılanma oranı (%)	8	100	100	100
F1.63.Zamandan bağımsız molozların 72 saat içinde toplanması; taleplerin 2 gün içinde karşılanma oranı (%)	8	100	99	99
F1.64.Bahçe atıklarının tespitten sonra 72 saat içinde toplanması; taleplerin 2 gün içinde karşılanma oranı (%)	4	100	99	99
F1.65. Kurban atıklarının tespitten sonra 24 saat içinde toplanması ve bildirimlerin en geç 2 gün içinde yanıtlanma oranı (%)	1	100	98	98
F2.61.Ana arterlerin günlük, ara sokakların ise programlara göre temizlenmesi ve taleplerin 2 gün içinde karşılanma oranı (%)	20	100	95	95
F2.62.Pazar yerlerinin günlük, diğer bölgelerin programlar doğrultusunda yıkanması; taleplerin 2 gün içinde karşılanma oranı (%)	1	100	100	100
F2.63.Merkezi ibadethanelerin günlük, diğer ibadethaneler ve okulların haftada bir temizlenmesi; taleplerin 2 gün içinde karşılanma oranı (%)	8	100	100	100
F2.64.Konteyner Yıkama (Konteynerlerin programlı olarak temizlenmesi ve taleplerin 3 gün içinde karşılanma oranı) (%)	4	100	97	97
F2.65.Arızalı konteynerlerin programlı bakım ve onarımı, taleplerin 2 gün içinde karşılanma oranı (%)	1	100	98	98
F2.66.Sahipsiz arsaların programlı temizlik ve taleplerin 2 gün içinde karşılanma oranı (%)	1	100	100	100
F2.67.Kar birikimi ve buzlanma tespiti sonrası en geç 24 saat içinde tuzlama ve taleplerin 2 gün içinde karşılanma oranı (%)	1	100	100	100
Sapma Nedeni	• Sapma, taleplerin evsel atık olmaması, evsel atık konteynerlerine farklı tipte atıklar atılması, Müdürlük görev ve yetki alanında kalmayan konumlardaki atıkların alınma talebi nedeniyle yaşanan gecikme veya araç parkı veya kar yağışı nedeniyle ilgili sokağa ulaşılamamasından kaynaklanmıştır. • Sapma, evsel atık konteynerlerine kurban atığı atılması ve bunun noticesinde ilgili konteynerlerin iş makinesi yardımıyla boşaltılabilmesinden kaynaklanmıştır. • Sapma, Müdürlük görev ve yetki alanında kalmayan alanların temizlenmesi ve diğer Müdürlüklerden tamamlanma süresi dolmuş taleplerin iletilmesi, elle süpürme yerine makine ile süpürme ve temizleme taleplerinin alınmasından kaynaklanmıştır. • Sapma, araç parkı ve olumsuz hava koşullarından kaynaklanmıştır.			
Sapmaya Karşı Alınabilecek Önlemler	• Vatandaşların bilinç kazanması için gerekli bilgilendirme çalışmaları gerçekleştirilmelidir. • Vatandaşların bilinç kazanması için gerekli bilgilendirme çalışmaları gerçekleştirilmelidir. • Vatandaşların bilinç kazanması için gerekli bilgilendirme çalışmaları gerçekleştirilmeli ve Talep ve Şikayet Yönetim Sistemi'nin bu duruma göre değiştirilmesi gerekmektedir. • Yanlış araç parklanmasının önüne geçmek için vatandaşların bilinç kazanması amacıyla gerekli bilgilendirme çalışmaları gerçekleştirilmelidir."			
Sorumlu Müdürlük	Temizlik İşleri Müdürlüğü			
Faaliyet ve Projeler	**2025 yılı için Hedeflenen Maliyet**		**Gerçekleşen Maliyet**	
F1. Atık Yönetimi Çalışmalarının Yapılması	526.527.200,00 TL		682.818.185,28	
F2. Kentsel Temizlik Çalışmaları Yapılması	25.000.000,00 TL		9.692.284,93	
Genel Toplam	554.527.200,00 TL		812.510.458,21	

PARK VE BAHÇELER MÜDÜRLÜĞÜ

Amaç	A2. Beykoz'da doğayı korurken, Yenilenebilir Enerji Kaynaklarını ve Sürdürülebilirliği teşvik etmek; tüm canlılar için sağlıklı, çevre dostu ve yaşanabilir bir kent oluşturarak toplumsal yaşam kalitesini arttırmak.			
Hedef	H2.3. Beykoz'daki açık ve yeşil alanları düzenleyerek; halkın oğlanma, dinlenme, oyun ve spor ihtiyaçlarını karşılayacak alanlar oluşturmak; doğayla uyumlu, ekosisteme faydalı mekânlar yaratmak.			
Performans Göstergeleri	**Hedef Etkisi (%)**	**2025 yılı için Hedeflenen**	**Toplam Gerçekleşen**	**Gerçekleşme Oranı (%)**
F1.G1 Park rekreasyon ve dinlenme alanları sayısı yapılacak (Adet)	35	169	175	100
F2.G1 Çizdirilen Proje Sayısı (Adet)	10	3	7	100
F3.G1 Bakım yapılan park, rekreasyon ve dinlenme alanları sayısı (Adet)	50	169	175	100
F4.G1 Yapılan Eğitici Etkinlik Sayısı (Adet)	5	1	1	100
Sapma Nedeni	- Sapma, taleplerin evsel atık olmaması, evsel atık konteynerlerine farklı tipte atıklar atılması; Müdürlük görev ve yetki alanında kalmayan konumlardaki atıkların alınma talebi nedeniyle yapılan gecikme veya araç park veya kar yağışı nedeniyle ilgili sokağa ulaşılamamasından kaynaklanmıştır. - Sapma, evsel atık konteynerlerine kurban atığı atılması ve bunun neticesinde ilgili konteynerlerin iş makinesi yardımıyla boşaltılabilmesinden kaynaklanmıştır. - Sapma, Müdürlük görev ve yetki alanında kalmayan alanların temizlenmesi ve diğer Müdürlüklerden tamamlanma süresi dolmuş taleplerin iletilmesi, ele süpürme yerine makine ile süpürme ve temizleme taleplerinin olmasından kaynaklanmıştır. - Sapma, araç parkı ve olumsuz hava koşullarından kaynaklanmıştır.			
Sapmaya Karşı Alınabilecek Önlemler	- Vatandaşların bilinç kazanması için gerekli bilgilendirme çalışmaları gerçekleştirilmelidir. - Vatandaşların bilinç kazanması için gerekli bilgilendirme çalışmaları gerçekleştirilmelidir. - Vatandaşların bilinç kazanması için gerekli bilgilendirme çalışmaları gerçekleştirilmeli ve Talep ve Şikayet Yönetim Sistemlerin bu duruma göre değiştirilmesi gerekmektedir. - Yanlış araç parklanmasının önüne geçmek için vatandaşların bilinç kazanması amacıyla gerekli bilgilendirme çalışmaları gerçekleştirilmelidir.			
Sorumlu Müdürlük	Park ve Bahçeler Müdürlüğü			
Faaliyet ve Projeler	**2025 yılı için Hedeflenen Maliyet**		**Gerçekleşen Maliyet**	
F1. Atık Yönetimi Çalışmalarının Yapılması	320.341.806,00 TL		137.164.290,52 TL	
F2. Beykoz genelinde bölgesel floraya uygun, karbon ayak izi düşük, geri dönüşümü hedefleyen, mimari, elektrik, mekanik, peyzaj projelerinin yürütülmesi	-		-	
F3. Mevcut parkların, yeşil alanların, orman parklarının korunması ve bakım çalışmalarının düzenli olarak yapılması	27.704.000 TL		7.007.911,60 TL	
F4. Yeşil alanların bakımı ve korunması için toplumsal farkındalığı arttıran eğitici kampanyaların düzenlenmesi	201.000 TL		0	
Genel Toplam	328.529.704,00 TL		138.172.202,52 TL	

TARIMSAL HİZMETLER MÜDÜRLÜĞÜ

Amaç	A2. Beykoz'da doğayı koruyarak, Yenilenebilir Enerji Kaynaklarını ve Sürdürülebilirliği teşvik etmek; tüm canlılar için sağlıklı, çevre dostu ve yaşanabilir bir kent oluşturarak toplumsal yaşam kalitesini arttırmak			
Hedef	H2.4. Beykoz'da ekosistem dengesini koruyarak doğal yaşam alanlarını geliştirmek; biyoçeşitliliği koruma çalışmalarıyla bölgenin doğal zenginliklerinin sürdürülebilirliğini artırmak			
Performans Göstergeleri	**Hedef Etkisi (%)**	**2025 yılı için Hedeflenen**	**Toplam Gerçekleşen**	**Gerçekleşme Oranı (%)**
F1.G1. Kurulan Tıbbi Bitkiler Bahçe Sayısı	25	1	0	0
F1.G2. Bakım ve/veya Yapımı Tamamlanan Tarımsal Alan Sayısı	14	5	5	100
Sapma Nedeni	F1.G1. Hazırlanan yapım işi ihalesine katılımcı olmaması sebebiyle ihalenin iptal edilmesi.			
Sapmaya Karşı Alınabilecek Önlemler	-			
Sorumlu Müdürlük	Tarımsal Hizmetler Müdürlüğü			
Faaliyet ve Projeler	**2025 yılı için Hedeflenen Maliyet**		**Gerçekleşen Maliyet**	
F1. Yenilikçi ve Sürdürülebilir Tarımsal Faaliyetler Yapılması *Beykoz Lavanta Bahçesi Projesi ve Orman Meyveleri Bahçesi (Ahududu, Böğürtlen, Yabanmersini vb.) Kurulumu Projesi * Mevcut Tarımsal Alanların Bakım ve/veya Yapım Çalışmaları * Beykoz Florasının Korunması ve Yaygınlaştırılması Projesi * Gıda Proses Teknolojileri Tesisi Kurulması ve Tıbbi Sülük Çiftliği Kurulması * 4D Tarım (Tarımsal Meteoroloji ve Erken Uyarı Sistemleri) Modeli Projesi	17.000.000,00 TL		3416758,26 TL	
Genel Toplam	17.000.000,00 TL		3.416.758,26 TL	

İMAR VE ŞEHİRCİLİK MÜDÜRLÜĞÜ

Amaç	A2. Beykoz'da doğayı koruyarak, Yenilenebilir Enerji Kaynaklarını ve Sürdürülebilirliği teşvik etmek; tüm canlılar için sağlıklı, çevre dostu ve yaşanabilir bir kent oluşturarak toplumsal yaşam kalitesini arttırmak			
Hedef	H2.5. 2029 yılına kadar, Beykoz'da enerji verimliliğini artırmak ve yapıları daha çevre dostu hale getirmek amacıyla, imar müracaatlarında paydaşları yeşil bina projeleri hakkında bilgilendirmek.			
Performans Göstergeleri	**Hedef Etkisi (%)**	**2025 yılı için Hedeflenen**	**Toplam Gerçekleşen**	**Gerçekleşme Oranı (%)**
F1.G1. Ruhsat başvurusu sırasında yapılan bilgilendirme Oranı (%)	100	50	50	100
Sapma Nedeni	F1.G1. Sapma mevcut değil. Faaliyet için bütçe öngörülmemiştir.			
Sapmaya Karşı Alınabilecek Önlemler	-			
Sorumlu Müdürlük	İmar ve Şehircilik Müdürlüğü			
Faaliyet ve Projeler	**2025 yılı için Hedeflenen Maliyet**		**Gerçekleşen Maliyet**	
F1. Atık Yönetimi Çalışmalarının Yapılması	-		-	
Genel Toplam	-		-	

Muhtarlık İşleri Müdürlüğü

Amaç	A1. Beykoz'un sürdürülebilir kalkınmasını sağlamak için yerel iş gücünü ve girişimciliği destekleyerek turizm, eko-turizm ve kültürel mirası öne çıkaran projelerle ekonomik potansiyeli güçlendirmek.			
Hedef	H3.1. Beykoz'da iş arayanların yetkinliklerini artırmak ve işverenlerin ihtiyaçlarına uygun nitelikli iş gücünü sağlamak için kapsamlı danışmanlık hizmetleri sunmak.			
Performans Göstergeleri	**Hedef Etkisi (%)**	**2025 yılı İçin Hedeflenen**	**Toplam Gerçekleşen**	**Gerçekleşme Oranı (%)**
F1.G1. Kariyer danışmanlığı sonrası memnuniyet anketi sonuçları (%)	15	95	95	100
F1. G2. İşveren memnuniyeti anket sonuçları (%)	15	90	90	100
F2. G1. Düzenlenen Eğitim Sayısı (Adet)	10	1	1	100
F3. G1. Düzenlenen organizasyon sayısı (Adet)	20	12	8	67
F4. G1. Düzenlenen iş fuarı gün sayısı (Adet)	20	1	2	100
Sapma Nedeni	P3.1.1.1 İzleme döneminde memnuniyet anketi uygulaması yapılmamıştır. Veri toplama ve ölçüm mekanizması oluşturulmamıştır. Faaliyet yürütülmüş olsa dahi ölçüm süreci başlatılmamıştır. P3.1.1.2 İşveren geri bildirim sürecinin aktif hale getirilmemesi. İletişim ve takip mekanizmasının oluşturulmaması. Hedefe yönelik uygulama eksikliği. P3.1.2.1 Planlanan eğitim faaliyetinin gerçekleştirilmemesi. Bütçe, zaman veya organizasyonel planlama eksikliği. Talep analizinin yapılmamış olması. P3.1.3.1 Hedeflenen organizasyon sayısına tam ulaşılamamıştır. Planlama sürecinde dış paydaş koordinasyonunda gecikmeler yaşanmış olabilir. Zaman ve kaynak kısıtları etkili olmuş olabilir. P3.1.4.1 Hedef aşılmıştır (1 hedefe karşılık 2 gün gerçekleştirilmiştir).			
Sapmaya Karşı Alınabilecek Önlemler	P3.1.1.1 Dijital veya yazılı memnuniyet anket sistemi kurulması. Danışmanlık hizmeti sonrası zorunlu geri bildirim uygulaması. Üçer aylık paneller düzenli ölçüm planlaması. Sorumlu personel görevlendirilmesi. P3.1.1.2 İşveren veri tabanı oluşturulması. Online anket veya telefonla geri bildirim sistemi kurulması. İş fuarı ve organizasyon sonrası memnuniyet ölçümü yapılması. Düzenli raporlama takvimi oluşturulması. P3.1.2.1 Yıllık eğitim takviminin önceden hazırlanması. İş arayanlara yönelik ihtiyaç analizi yapılması. İŞKUR, halk eğitim ve ilgili kurumlarla iş birliği geliştirilmesi. Alternatif (online) eğitim modellerinin değerlendirilmesi. P3.1.3.1 Organizasyon takvimin yıl başında netleştirilmesi. Paydaş kurumlarla erken dönem koordinasyon sağlanması. Alternatif tarih ve mekân planlaması yapılması. Süreç takibine aylık denetim izlenmesi. P3.1.4.1 Artan talep doğrultusunda iş fuarlarının periyodik hale getirilmesi. İşveren ve katılımcı memnuniyet ölçümü yapılması. Sonraki yıllar için hedef revizyonu yapılması.			
Sorumlu Müdürlük	Muhtarlık İşleri Müdürlüğü			
Faaliyet ve Projeler	**2025 yılı İçin Hedeflenen Maliyet**		**Gerçekleşen Maliyet**	
F1. İş Arayanlara Yönelik Danışmanlık Faaliyetleri Yapılması	1.000,00 TL		0	
F2. Mesleki Eğitim Programları Düzenlenmesi	1.000,00 TL		0	
F3. İş Arayan ve İşverenleri Buluşturan Toplu İş Görüşmeleri Organizasyonları Düzenlenmesi	1.000,00 TL		0	
F4. İş Fuarı Organizasyonu Gerçekleştirilmesi	1.000,00 TL		0	
Genel Toplam	4.000,00 TL		0	

DIŞ İLİŞKİLER MÜDÜRLÜĞÜ

Amaç	A5. Beykoz'un sürdür(ebil)ir kalkınmasını sağlamak için yerel iş gücünü ve girişimciliği destekleyerek turizm, eko-turizm ve kültürel mirası öne çıkaran projelerle ekonomik potansiyeli güçlendirmek
Hedef	H3.1. Kırsal kalkınmayı destekleyerek amacıyla ulusal ve uluslararası düzeyde iş birlikleri geliştirmek, sürdürülebilirlik, kadın girişimciliği, gençlerin gelişimi ve eko-turizm odaklı projeleri hayata geçirmek.

Performans Göstergeleri	Hedef Etkisi (%)	2025 yılı için Hedeflenen	Toplam Gerçekleşen	Gerçekleşme Oranı (%)
F1.G1. Tarım ve turizm alanında belediyemizin geliştirdiği proje sayısı (Adet)	20	1	0	0
F2.G1. Belediyemizin yurt dışındaki kardeş şehirleri işbirliğinde yürüttüğü etkinlik, festival ve proje sayısı (Adet)	20	2	1	50
F3.G1. Kırsalın sağlanan ulusal ve uluslararası etkinlik, teknik gözlem ve inceleme ziyaretlerinin sayısı (Adet)	20	1	2	100
F4.G1. Ulusal ve uluslararası platformlarına belediyemizin ev sahipliğinde yaptığı etkinlik sayısı (Adet)	20	3	0	0
F5.G1. Kadın girişimciliği, dezavantajlı gruplar ve gençler alanında belediyemizin geliştirdiği proje sayısı (Adet)	20	2	0	0

Sapma Nedeni	F1.G1. Turizmsel ve tarım odaklı proje geliştirme faaliyetleri, proje konularının henüz olgunlaşma aşamasında olması ve ilgili birimler arası koordinasyonun yeterli düzeyde sağlanamamasına rağmen geçtiğimiz dönemde ilerlemiştir. F2.G1 Kardeş şehirlerle yürütülmesi planlanan etkinlik ve organizasyon faaliyetleri kapsamında 2025 yılına yönelik hazırlıklar yapılmış, 25 Nisan etkinlikleri için kardeş şehirlerimiz davet edilmiştir. Ancak ağır konsolu belediyelerin uygulama ve somut çıktıları 2025 yılı içerisinde gerçekleşeceğinden, 2025 yılı performans döneminde hedeflenen gerçekleşme düzeyine ulaşılamamıştır. F3.G1. Ulusal ve uluslararası temaslar kapsamında gerçekleştirilen ziyaretlerin planlanan faaliyetlerin sayısına çıkarılması nedeniyle hedeflenen sayının üzerinde gerçekleşme sağlanmıştır. F4.G1. Belediyemizin ev sahipliğinde gerçekleştirilmesi planlanan ulusal ve uluslararası etkinlikler, organizasyon planlaması ve iş birliği süreçlerinin yetersiz olduğundan olmaması nedeniyle hayata geçirilememiştir. F5.G1. Kadınlar, gençler ve dezavantajlı gruplara yönelik proje geliştirme faaliyetleri kapsamında 2025 yılı içerisinde proje başvurularında bulunulmuş olup, 2025 yılı içerisinde somut proje çıktıları elde edilememiştir. Bu nedenle ilgili göstergede hedeflenen gerçekleşme düzeyine ulaşılamamıştır.
Sapmaya Karşı Alınabilecek Önlemler	F1.G1. Turizmsel ve tarım alanında önceliklı proje başlıkları belirlenerek proje geliştirme süreçleri erken aşamada başlatılacak, ilgili birimler arasında koordinasyon artırılacaktır. F2.G1. Planlanan etkinliklerin zamanında ve etkin şekilde gerçekleştirilmesi için organizasyon süreçleri yakından takip edilecek, kardeş şehirlerle koordinasyon güçlendirilerek sürdürülebilir etkinlik takvimi oluşturulacaktır. F3.G1. Gerçekleştirilen teknik ziyaretlerin çıktılarının proje geliştirme süreçlerine aktarılması ve bu ziyaretlerin daha planlı şekilde sürdürülmesi sağlanacaktır. F4.G1. Ulusal ve uluslararası etkinliklerin ilçemizde düzenlenmesine yönelik paydaşlarla iş birlikleri geliştirilecek ve organizasyon altyapısı oluşturularak planlı etkinlik takvimi hazırlanacaktır. F5.G1. Başvurusu yapılan projelerin sonuçlandırılması ve uygulama aşamasına geçirilmesi sağlanacak, aynıca bu alanda yeni proje geliştirme ve başvuru süreçleri artırılarak sürdürülebilir bir proje portföyü oluşturulacaktır.
Sorumlu Müdürlük	Dış İlişkiler Müdürlüğü

Faaliyet ve Projeler	2025 yılı için Hedeflenen Maliyet	Gerçekleşen Maliyet
F1. Turizm ve tarım alanında ulusal ve uluslararası fon ve hibe kaynaklarına araştırılması ve uygun projelere yönelik başvuru süreçlerinin başlatılması.	-	-
F2. Belediyemizin yurt dışında bulunan kardeş şehirleri Başta olmak üzere ilçeyi tanıtıcı festivaller organize edilmesi ve ilçenin tanıtılmasına sağlanması.	2.000.000,00 TL	0
F3. Başta belediyemizin yurt dışında bulunan kardeş şehirleri olmak üzere, AB ve diğer bölgelerde yapılan çalışmaları yerinde incelemek adına saha, teknik gözlem ve inceleme ziyaretlerinin yapılması.	1.000.000,00 TL	157.000,00 TL
F4. Konsoloslıklar, kamu kurumları, üniversiteler, dernek vb. kuruluşlarla iletişim sağlanması ve işbirlikleri oluşturulması.	-	-
F5. Kadınlar, dezavantajlı gruplar ve Beykoz'daki gençlerin "iyi olma hallerinin" arttırılması amacıyla projeler ve etkinlikler düzenlenmesi.	-	-
Genel Toplam	3.000.000,00 TL	157.000,00 TL

FEN İŞLERİ MÜDÜRLÜĞÜ

Amaç	A3. Beykoz'un sürdürülebilir kalkınmasını sağlamak için yerel iş gücünü ve girişimciliği destekleyerek turizm, eko-turizm ve kültürel mirası öne çıkaran projelerle ekonomik potansiyeli güçlendirmek			
Hedef	H3.3. Beykoz'un turizm potansiyelini yükseltmek amacıyla yerel üretim merkezlerini canlandırıp, kentsel çekim noktaları oluşturarak ekonomik kalkınmayı teşvik etmek.			
Performans Göstergeleri	**Hedef Etkisi (%)**	**2025 yılı için Hedeflenen**	**Toplam Gerçekleşen**	**Gerçekleşme Oranı (%)**
F1.G1. Tescilli Yapılarda Bakım Onarım Faaliyeti Yapılması (Adet)	15	2	0	0
F2.G1. Cam ve Deri Atölyeleri Oluşturulmasına Başlama ve İlerleme Oranı (%)	20	15	0	0
F3.G1. Oto Sanayi Sitesi Kurulma ve İlerleme Oranı (%)	20	10	0	0
F4.G1. Kent simgesi binasının fiziki altyapı çalışmalarının başlama ve ilerleme durumu (%)	15	10	0	0
F5.G1. Kent Müzesi binasının fiziki altyapı çalışmalarının başlama ve ilerleme durumu (%)	15	15	0	0
F6.G1. Kapalı Pazar Alanı fiziki altyapı çalışmalarının başlama ve ilerleme durumu (%)	15	80	0	0
Sapma Nedeni	Beklenmedik sebeplerden dolayı süreçlerde sapmalar oluşmuştur.			
Sapmaya Karşı Alınabilecek Önlemler				
Sorumlu Müdürlük	Fen İşleri Müdürlüğü			
Faaliyet ve Projeler	**2025 yılı için Hedeflenen Maliyet**		**Gerçekleşen Maliyet**	
F1. Tescilli yapılarda bakım onarım faaliyetlerinin yapılması	15.000.000,00 TL		0	
F2. Cam ve Deri Atölyesi'nin inşaat projelerinin	0		0	
F3. Oto Sanayi Sitesi için yer tespiti, proje geliştirme ve inşaat aşamalarının yönetimi.	0		0	
F4. Kent simgesi projesinin planlanması ve ilgili paydaşlarla koordinasyon sağlanması, fiziki altyapı çalışmalarının yapılması	5.000.000,00 TL		0	
F5. Kent Müzesi için inşaat ve fiziki altyapı çalışmalarının yapılması	5.000.000,00 TL		0	
F6. Kapalı Pazar Alanı için inşaat ve fiziki altyapı çalışmalarının yapılması	8.000.000,00 TL		0	
Genel Toplam	33.000.000,00 TL		0	

KÜLTÜR VE SOSYAL İŞLERİ MÜDÜRLÜĞÜ

Amaç	A3. Beykoz'un sürdürülebilir kalkınmasını sağlamak için yerel iş gücünü ve girişimciliği destekleyerek turizm, eko-turizm ve kültürel mirası öne çıkaran projelerle ekonomik potansiyeli güçlendirmek			
Hedef	H3.4. Beykoz'da ekonomik kalkınma ve turizmi desteklemek amacıyla kültürel mirası koruyan ve tanıtan projeler geliştirerek, aynı zamanda vatandaşlara ekonomik fırsatlar sunarak yerel ekonomiyi güçlendirmek.			
Performans Göstergeleri	**Hedef Etkisi (%)**	**2025 yılı için Hedeflenen**	**Toplam Gerçekleşen**	**Gerçekleşme Oranı (%)**
F1.G1. Kurulan Atölye Sayısı (Adet)	25	5	0	0
F1.G2. Kurulan Mağaza Sayısı (Adet)	25	1	0	0
F2. G1. Yıllık medya kampanyası sayısı (Adet)	25	3	0	0
F2.G2.Düzenlenen koleksiyon toplama etkinlikleri sayısı (Adet)	25	5	0	0
Sapma Nedeni	Beklenmedik sebeplerden dolayı süreçlerde sapmalar oluşmuştur.			
Sapmaya Karşı Alınabilecek Önlemler				
Sorumlu Müdürlük	Kültür ve Sosyal İşler Müdürlüğü			
Faaliyet ve Projeler	**2025 yılı için Hedeflenen Maliyet**		**Gerçekleşen Maliyet**	
F.1. "Her Ev Bir Atölye" Projesi kapsamında; el sanatları, tekstil, gıda üretimi ve dijital içerik üretimi gibi farklı atölye alanlarının belirlenmesi, katılımcılara temel üretim teknikleri, pazarlama, e-ticaret ve finansal okuryazarlık konularında eğitimler düzenlenmesi.	7.750.000,00 TL		0	
F2. "Beykoz Kent Müzesi" kurulması projesi kapsamında müzenin açılış ve devam eden faaliyetleri için medya kampanyaları düzenlenmesi	10.000.000,00 TL		0	
Genel Toplam	17.750.000,00 TL		0	

TARIMSAL HİZMETLER MÜDÜRLÜĞÜ

Amaç	A3. Beykoz'un sürdürülebilir kalkınmasını sağlamak için yerel iş gücünü ve girişimciliği destekleyerek turizm, eko-turizm ve kültürel mirası öne çıkaran projelerle ekonomik potansiyeli güçlendirmek.			
Hedef	H3.5.Tarımsal üretimi artırmak ve hayvancılığı geliştirmek amacıyla üreticilere teknik destek, malzeme yardımı ve eğitimler sunarak, yerel ürünlerin tanıtımını yapmak ve kooperatifleri güçlendirmek.			
Performans Göstergeleri	**Hedef Etkisi (%)**	**2025 yılı için Hedeflenen**	**Toplam Gerçekleşen**	**Gerçekleşme Oranı (%)**
F1.G1.Tarımsal Üretim Desteği Alan Üretici Sayısı	30	500	520	100
F1.G2.Alım garantisinden yararlanan üretici sayısı (Kişi)	25	30	21	70
F1.G3.Eğitim programlarına katılan çiftçi sayısı (Kişi)	5	100	100	100
F1.G4.Yapılan toprak ve su tahlili sayısı (Adet)	15	350	0	0
F2.G1.Destek alan arıcı sayısı (Kişi)	10	50	50	100
F2.G2.Hayvancılık desteği alan çiftçi sayısı (Kişi)	10	50	158	100
Sapma Nedeni	F1.G4. Yeterli sayıda talep olmadığından Toprak ve Su Tahlilleri yapılamamıştır.			
Sapmaya Karşı Alınabilecek Önlemler	Saha çalışmalarının arttırılarak verilerin toplanması			
Sorumlu Müdürlük	Tarımsal Hizmetler Müdürlüğü			
Faaliyet ve Projeler	**2025 yılı için Hedeflenen Maliyet**		**Gerçekleşen Maliyet**	
F1. Tarımsal Üretimin ve Üreticinin Desteklenmesi Malzeme Desteği (Fide, fidan, tohum, gübre vb.), Alım Garantili Çiftçi Destekleme ve Yerel Ürünlerin Tanıtımı-Yaygınlaştırılması, Üreticiye Teknik Destek ve Eğitim Verilmesi, Toprak ve Su Tahlillerinin Yapılması, Kooperatif ve/veya Birliklerin Desteklenmesi	14.000.000,00 TL		10.565498,27 TL	
F2. Hayvancılık Desteklemeleri (Arıcılık Desteği, Hayvancılık Desteği)	2.800.000,00 TL		3.657.008,00 TL	
Genel Toplam	16.800.000,00 TL		14.222.506,27 TL	

KÜLTÜR VE SOSYAL İŞLER MÜDÜRLÜĞÜ

Amaç	A4. Beykoz'da eğitim, kültür, spor ve sosyal hizmetleri bir araya getirerek, toplumsal dayanışmayı güçlendirmek, sağlıklı, aktif ve bilinçli bir toplum oluşturmak.			
Hedef	H4.1. Eğitim ve kültürel faaliyetlerle toplumsal uyumu artırmak, bireylerin kişisel gelişimine katkı sağlamak.			
Performans Göstergeleri	**Hedef Etkisi (%)**	**2025 yılı için Hedeflenen**	**Toplam Gerçekleşen**	**Gerçekleşme Oranı (%)**
F1.G1. Eğitim platformunun teknik altyapısının ve içeriklerinin tamamlanma oranı (%)	15	100	100	100
F2.G1. Düzenlenen Kurs Sayısı	15	32	82	100
F3.G1. Düzenlenen Etkinlik Sayısı	15	210	222	100
F4.G1. Düzenlenen Çocuk Festivali Sayısı	10	1	0	0
F5.G1. Çocuk Kampüsü Kurulması Projesinin ilerleme oranı (%)	15	10	0	0
Sapma Nedeni	F1.G2.Platforma kullanan öğrenci ve adayların, içerik ve kullanım kolaylığı ile ilgili memnuniyet oranları (%) dönem içerisinde yaşanan idari gelişmeler nedeniyle gerçekleştirilememiştir. F4.G1. Düzenlenen Çocuk Festivali için hedeflenen performans göstergesine, dönem içerisinde yaşanan idari gelişmeler nedeniyle gerçekleştirilememiştir. F5.G1. Çocuk Kampüsü Kurulması Projesinin ilerleme oranı hedeflenen performans göstergesine, dönem içerisinde yaşanan idari gelişmeler nedeniyle gerçekleştirilememiştir. F5.G1.Kurulan Bilim ve Sanat Merkezi Sayısı hedeflenen performans göstergesine, dönem içerisinde yaşanan idari gelişmeler nedeniyle gerçekleştirilememiştir.			
Sapmaya Karşı Alınabilecek Önlemler				
Sorumlu Müdürlük	Kültür ve Sosyal İşler Müdürlüğü			
Faaliyet ve Projeler	**2025 yılı için Hedeflenen Maliyet**		**Gerçekleşen Maliyet**	
F1. Beykoz'da 1. sınıftan 12. sınıfa kadar olan öğrenciler ile üniversite ve KPSS'ye hazırlanan adaylara, Spor Akademisi ve Spor Lisesine hazırlanan adaylara; Milli Eğitim müfredatına uygun, modern ve erişilebilir bir eğitim platformu oluşturulması	12.000.000,00 TL		0	
F2. Kültür, sanat ve meslek edindirme kursları düzenlenmesi	40.000.000,00 TL		53.721.722,20 TL	
F3. Sanat ve kültürel etkinliklerin düzenlenmesi ve desteklenmesi	84.000.000,00 TL		49.751.520,00 TL	
F4. Beykoz Çocuk Festivali düzenlenmesi	5.000.000,00 TL		0	
F5. Beykoz'da çocukların eğitim, sanat, spor ve doğa ile iç içe, güvenli ve yaratıcı bir ortamda gelişimlerini desteklemek, sosyal becerilerini artırmak ve aile bağlarını güçlendirmek amacıyla kapsamlı bir "Çocuk Kampüsü" kurulması	3.000.000,00 TL		0	
Genel Toplam	144.000.000,00 TL		103.473.242,70 TL	

GENÇLİK VE SPOR HİZMETLERİ MÜDÜRLÜĞÜ

Amaç	A4. Beykoz'da eğitim, kültür, spor ve sosyal hizmetleri bir araya getirerek, toplumsal dayanışmayı güçlendiren, sağlıklı, aktif ve bilinçli bir toplum oluşturmak.			
Hedef	H4.2. Halkın spor aktivitelerine ve olanaklarına erişimini artırarak, fiziksel aktiviteye teşvik etmek.			
Performans Göstergeleri	**Hedef Etkisi (%)**	**2025 yılı için Hedeflenen**	**Toplam Gerçekleşen**	**Gerçekleşme Oranı (%)**
F1.G1. Düzenlenen Spor Etkinlikleri ve Organizasyon Sayısı (Adet)	25	10	15	100
F2. G1. Yeni Spor Tesislerinin Sayısı (Adet)	25	1	1	100
F2. G2. Modernize Edilen Spor Tesislerinin Sayısı (Adet)	25	2	2	100
F3. G1. Spor organizasyonlarına katılım sayısı (Kişi)	15	500	600	100
F4. G1. Engellilere ve dezavantajlı gruplara özel düzenlenen etkinlik sayısı (Adet)	10	2	4	100
Sapma Nedeni	2025 yılı için planlanan faaliyetler kapsamında belirlenen performans göstergelerinin tamamı hedeflenen seviyelerin üzerinde gerçekleştirilmiştir. Buna karşın, öngörülen maliyet tutarının altında harcama yapılmasının temel nedeni; mevcut spor tesislerinin etkin ve verimli kullanılması, kurum içi imkânlar ve mevcut insan kaynağı ile faaliyetlerin gerçekleştirilmesi, bazı planlanan yatırımların ihale ve uygulama süreçlerinin sonraki dönemlere sarkması ile maliyet etkinliğinin artırılmasına yönelik alınan tasarruf tedbirleridir.			
Sapmaya Karşı Alınabilecek Önlemler	Planlama ve bütçeleme süreçlerinde gerçekleşen faaliyetler ve fiili maliyetler dikkate alınarak daha gerçekçi maliyet tahminlerinin yapılması, yatırım ve tesis yapımına yönelik projelerin uygulama takvimlerinin netleştirilmesi, ihtiyaç duyulan alanlarda bütçe revizyonlarının zamanında gerçekleştirilmesi ve kaynak kullanımında verimliliğin sürdürülebilir hâle getirilmesi amaçlanmaktadır.			
Sorumlu Müdürlük	Gençlik ve Spor Hizmetleri Müdürlüğü			
Faaliyet ve Projeler	**2025 yılı için Hedeflenen Maliyet**		**Gerçekleşen Maliyet**	
F1. Okullarda ve Topluluk Merkezlerinde Spor Aktivitelerinin Arttırılması	41.000.000,00		1.425.420,00	
F2. Spor Tesislerini Artırmak ve Modernize etmek	36.000.000,00		12.099.705,00	
F3. Halkın Spor Yapmasını Teşvik Eden Etkinlikler ve Spor Organizasyonları Düzenlenmesi	13.000.000,00		1.580.465,00	
F4. Engelli Bireyler ve Dezavantajlı Gruplar İçin Özel Spor Etkinlikleri Yapılması	3.000.000,00		0	
Genel Toplam	93.000.000,00		15.105.590,00	

İŞLETME VE İŞTİRAKLER MÜDÜRLÜĞÜ

Amaç	A4. Beykoz'da eğitim, kültür, spor ve sosyal hizmetleri bir araya getirerek, toplumsal dayanışmayı güçlendiren, sağlıklı, aktif ve bilinçli bir toplum oluşturmak.			
Hedef	H4.3. Beykoz Belediyesi'ne bağlı işletmeleri, toplumsal birlikteliği güçlendirecek, aynı zamanda hizmet kalitesini en üst seviyede tutacak şekilde yönetmek.			
Performans Göstergeleri	**Hedef Etkisi (%)**	**2025 yılı için Hedeflenen**	**Toplam Gerçekleşen**	**Gerçekleşme Oranı (%)**
F1.G1. Müşteri memnuniyeti anket sonuçları (%)	80	90	90	100
F2.G1. Çocukların ve Ailelerin Memnuniyet Oranı (%)	20	85	85	100
Sapma Nedeni				
Sapmaya Karşı Alınabilecek Önlemler				
Sorumlu Müdürlük	İşletme ve İştirakler Müdürlüğü			

Faaliyet ve Projeler	**2025 yılı için Hedeflenen Maliyet**	**Gerçekleşen Maliyet**
F1 Belediye işletmelerinin; entegre altyapı, donanım, yiyecek hizmetleri ve malzeme tedarik yönetiminin sağlanması	386.000.000,00 TL	166,509,309.37 TL
F2. Kafeteryalarda Çocuk Dostu Menülerin Hazırlanması	-	-
Genel Toplam	386.000.00,00-TL	166,509,309.37-TL

SOSYAL YARDIM İŞLERİ MÜDÜRLÜĞÜ

Amaç	M4. Beykoz'da eğitim, kültür, spor ve sosyal hizmetleri bir araya getirerek, toplumsal dayanışmayı güçlendiren, sağlıklı, aktif ve bilinçli bir toplum oluşturmak.
Hedef	H4.4. Halkça ve halkça hizmet anlayışıyla Beykoz'da sosyal yardım ve destek programlarını genişleterek, ihtiyaç sahiplerine ulaşan adil, erişilebilir ve kapsayıcı bir sosyal destek ağı oluşturmak.

Performans Göstergeleri	Hedef Etkisi (%)	2025 yılı için Hedeflenen	Toplam Gerçekleşen	Gerçekleşme Oranı (%)
F1.G1. Engellilere ve ailelerine yönelik eğitim ve atölye branşı sayısı (Adet)	4,54	4	8	100
F1.G2. Engellilere ve ailelere yönelik eğitimlere ve atölyelere katılan birey sayısı (Kişi)	4,54	1200	1196	100
F1.G3. Psikolojik danışmanlık hizmeti verilen birey sayısı (Kişi)	4,54	1100	483	44
F1.G4.Verilen hasta yatağı sayısı (kişi)	4,54	225	220	98
F1.G5. Verilen tekerlekli sandalye yardımı sayısı (Kişi)	4,54	175	54	30
F2.G1. Evde kişisel bakım hizmeti alan yaşlı ve engelli birey sayısı (Kişi)	4,54	550	2024	100
F2.G2.Evde temizlik hizmeti verilen hane sayısı (Adet)	4,54	350	1040	100
F3.G1.Düzenlenen program sayısı (Adet)	4,54	2	4	100
F4.G1.Hoşgeldin bebek paket taleplerinin karşılanma oranı (%)	4,54	100	100	100
F5.G1.Sünnet edilen ve kıyafet dağıtılan çocuk sayısı (Adet)	4,54	100	10	10
F6.G1.Talep Edilen Taziye İkramlarının karşılanma Oranı (%)	4,54	100	100	100
F6.G2. Düzenlenen iftar programı sayısı (Adet)	4,54	30	30	100
F7.G1. Sosyal kart verilen kişi sayısı (Adet)	4,54	4000	2900	73
F7.G2. Sıcak yemek verilen hane sayısı (Adet)	4,54	425	260	61
F7.G3. Aşure yapılması ve dağıtımı (Adet)	4,54	22500	0	0
F7.G4. Kandil Simidi dağıtımı (Adet)	4,54	20000	0	0
F7.G5. Verilen kıyafet sayısı (Kişi)	4,54	125	60	48
F7.G6. Eşya yardımı verilen hane sayısı (Adet)	4,54	20	20	100
F8.G1. Kurulan taziye evi sayısı (Adet)	4,54	1	0	0
F9.G1. Açılan Kreş Sayısı (Adet)	4,54	4	0	0
F10.G1. Kurulan Emekli Evi Sayısı (Adet)	4,54	1	0	0
F11.G1. Projeye yönelik düzenlenen koordinasyon toplantı sayısı (Adet)	4,54	2	2	100

SOSYAL YARDIM İŞLERİ MÜDÜRLÜĞÜ

Sapma Nedeni	F1.01 Engelliler ve ailelerine yönelik eğitim ve atölye branşı sayısı: Hedefin üzerinde bir başarı sağlanmış olup, bu genel ile fazla sayıda branş açılması ve yoğun talep nedeniyle gerçekleşmiştir. Ayrıca mevcut eğitmen kapasitesinin planlamadan yüksek olması genişlemeye imkân sağlamıştır. F1.02 - Engelliler ve Ailelerine Yönelik Eğitimlere Katılan Birey Sayısı Hedefe çok yakın gerçekleşmiştir. Sapma, kayıt yaptıran baz katılımcıların devamı sağlayamaması ve dönemsel devamsızlıklardan kaynaklanmıştır. F1.03 - Psikolojik Danışmanlık Hizmeti Verilen Birey Sayısı Gerçekleşme oranı %45,0'da kalmıştır. Bunun temel nedenleri; Randevu kapasitesinin sınırlı olması, Hizmetin yeterince tanıtılamaması ve özellikle toplumda psikolojik destek alma konusunda çekincelerin bulunmasıdır. F1.04 - Verilen Hasta Yatağı Sayısı Hedefe yakın gerçekleşmiştir. Sapma, tedarik sürecindeki gecikmeler ve baz başvuruların uygunluk kriterlerini karşılamamasından kaynaklanmıştır. F1.05 - Verilen Tekerlekli Sandalye Yardımı Sayısı Gerçekleşme oranı %30'da kalmıştır. Tedarik ihalesinin sonuçlanmaması ve bağış temin edilememesi başlıca nedenleridir. F2.01 - Evde Kişisel Bakım Hizmeti Alan Yaşlı ve Engelli Sayısı Gerçekleşme hedefin oldukça üzerindedir. Artan yaşlı nüfus ve evde bakım talebinin beklenenden yüksek olması bu artışı doğurmuştur. F2.02 - Evde Temizlik Hizmeti Verilen Hane Sayısı Hedef üstü gerçekleşmiştir. Sosyoekonomik zorluklar nedeniyle talep artışı yaşanmıştır. F3.01 - Düzenlenen Program Sayısı Hedefin üzerinde gerçekleşmiştir. Yıl içerisinde ek sosyal programların planlanması ve toplumsal taleplerin artması etkili olmuştur. Organizasyonlara olan ilginin ve talebin yüksek olması, toplumsal ihtiyaçların daha fazla karşılandığını gösteriyor. F4.01 - Hoş Geldin Bebek Paket Taleplerinin Karşılanma Oranı %100 gerçekleşmiştir. Planlama ile talep arasında uyum sağlanmıştır. F5.01 - Sünnet Edilen ve Kıyafet Dağıtılan Çocuk Sayısı Talebin düşük kalması nedeniyle, herhangi bir organizasyon yapılmamıştır. Kıyafet olarak vatandaşa destek sağlanmıştır. F6.01 - Taziye İkramlarının Karşılanma Oranı Hedef tam olarak gerçekleşmiştir. Talep bazı yürütüldüğü için planlanan bütçe yeterli olmuştur. F6.02 - Düzenlenen İftar Programı Sayısı Hedef gerçekleşmiştir. Ramazan ayına ilişkin planlama önceden yapılmıştır. F7.01 - Sosyal Kart Verilen Kişi Sayısı Gelir, tespit ve inceleme kriterlerinin sıkılaştırılması nedeniyle oran daha düşük kalmıştır. F7.02 - Sıcak Yemek Verilen Hane Sayısı Gelir, tespit ve inceleme kriterlerinin sıkılaştırılması nedeniyle oran daha düşük kalmıştır. F7.03 - Aşure Dağıtımı Müdürlüğümüzün asli görevleri bütçe açısından öncelik oluşturduğu için bütçe ayrılamamıştır. F7.04 - Kandil Simidi Dağıtımı Müdürlüğümüzün asli görevleri bütçe açısından öncelik oluşturduğu için bütçe ayrılamamıştır ve planlama yapılmamıştır. F7.05 - Verilen Kıyafet Sayısı Bağış temininde yaşanan yetersizlikler, başvuru sayısının beklenenin altında kalması ve yardım kriterlerine uygunluk değerlendirmeleri sonucunda yararlanıcı sayısının sınırlı olmasıdır. F7.06 - Eşya Yardım Yapılan Hane Sayısı Hedef tam olarak gerçekleşmiştir. F8.01 - Kurulan Taziye Evi Sayısı Yer tahsisi, yatırım bütçesi yetersizliği nedeniyle gerçekleştirilememiştir. F9.01 - Açılan Kreş Sayısı Ruhsat ve mevzuat süreçlerinin tamamlanamaması nedeniyle gerçekleştirilememiştir. F10.01 - Kurulan Emekli Evi Sayısı Yer tahsisi, yatırım bütçesi yetersizliği nedeniyle gerçekleştirilememiştir. F11.01 - Projeye Yönelik Koordinasyon Toplantısı Sayısı Hedef gerçekleşmiştir. Planlanan toplantılar düzenli yapılmıştır.

SOSYAL YARDIM İŞLERİ MÜDÜRLÜĞÜ

Sapmaya Karşı Alınabilecek Önlemler	- Tanıtım çalışmalarını artırmak yönünde etkinliklerin duyurusu için farklı kanallar (sosyal medya, yerel basın, topluluk merkezleri, vb.) kullanılabilir. Ayrıca, yerel engelli dernekleri ve STK'larla işbirliği yaparak katılım sağlanabilir. - Bağış kampanyaları organize edilebilir. - Ekipman, malzeme ve hizmet alımlarının yıl başında ayrıntılı planlanması yapılabilir. - Sünnet hizmetinin avantajları hakkında daha fazla bilgilendirme yapılabilir ve ailelerin bu hizmeti neden alması gerektiği anlatılabilir. - Daha fazla kaynak ayrılabilir ve farklı alanlarda sosyal yardımların içeriği çeşitlendirilebilir, bu sayede daha fazla aileye ulaşılabilir. - Artan talebe karşı personel ve araç kapasitesinin güçlendirilmesi yapılabilir. - Performans bazlı saha planlaması yapılabilir. - Hedef kitleye yönelik bilgilendirme kampanyaları ile sağlık kuruluşları ile iş birliği protokolleri gerçekleştirilebilir. - Yardım kriterlerinin şeffaf biçimde duyurulması ile gıda ve ayni yardım için depo ve lojistik kapasitesinin artırılması yararlı olacaktır. - Dini ve kültürel gün organizasyonları yıllık takvime bağlanabilir. - Uygun arsa/alan tahsisi yaparak, kamu-özel iş birliği modelleri değerlendirilebilir. - Hibe ve destek programlarına başvurulması yararlı olabilir. - Emekli dernekleri ile iş birliği yapılabilir. - Projelerin etaplara bölünerek yatırım planına alınması sağlanabilir. - Toplantı çıktı raporlarının düzenli izlenmesi ile birlikte, alınan kararların uygulama takibinin daha sıkı bir şekilde gerçekleştirilmesi. "Sosyal Hizmetler ve bağış birimlerin operasyonel süreçlerinde ihtiyaç duyulan gıda, giyim, eşya ve sıcak yemek gibi temel yardımların bekletilmeden sahiplerine ulaştırılması esas alınmıştır. Bu süreçte, söz konusu ihtiyaçların karşılanması noktasında yiyecek, temizlik ve mal-malzeme alımı gibi kalemlerin içeriği ve niteliği daha uygun görüldüğü için, harcamalar bu seçenekler üzerinden gerçekleştirilerek hizmetin aksamadan yürütülmesi sağlanmıştır.
Sorumlu Müdürlük	Sosyal Yardım İşleri Müdürlüğü

Faaliyet ve Projeler	2025 yılı için Hedeflenen Maliyet	Gerçekleşen Maliyet
F1. Erişilebilir Yaşam Merkezi'nin (BEYMER) mevcut hizmetlerine devam edilmesi ve kapasitesinin artırılması	14.000.000	0
F2. İhtiyaç sahiplerine, yaşlı ve engellilere evde temizlik ve kişisel bakım hizmetlerinin sunulması	1000	0
F3. Yaşlılar, engelliler ve çocuklara yönelik özel programların düzenlenmesi.	4.000.000	0
F4. Hoş Geldin Bebek Paketi Dağıtıması	10.000.000	9.997,00
F5. Sünnet hizmetinin sunulması ve sünnet kıyafetlerinin dağıtılması	1.000.000	0
F6. Taziye ikramlarının verilmesi ve iftar programlarının düzenlenmesi	21.000.000	0
F7. Gıda, giyim, eşya, temizlik malzemesi, sıcak yemek, ot ve yardımlarının ihtiyaç sahiplerine ulaştırılması	253.503.000	194.506,00
F8. Taziye Evleri kurulması	8.000.000	0
F9. İhtiyaç sahibi ailelerin çocukları başta olmak üzere 36-66 ay arası çocuklara kreş hizmeti verilmesi	2.000.000	0
F10. Emekliler Evi Projesi	0	0
F11. Kadın ve Çocuklara yönelik "Güvende Hisset, Belediyen Yanında" projesinin uygulanması	0	0
Genel Toplam	313.504.000	204.503.000

FEN İŞLERİ MÜDÜRLÜĞÜ

Amaç	A4. Beykoz'da eğitim, kültür, spor ve sosyal hizmetleri bir araya getirerek, toplumsal dayanışmayı güçlendiren, sağlıklı, aktif ve bilinçli bir toplum oluşturmak.			
Hedef	H4.5. Kamu binalarını, spor ve sosyal tesisleri yenileyip geliştirerek, sosyal bütünleşmeyi destekleyecek yeni yapılar inşa etmek.			
Performans Göstergeleri	**Hedef Etkisi (%)**	**2025 yılı için Hedeflenen**	**Toplam Gerçekleşen**	**Gerçekleşme Oranı (%)**
F1.G1. Bakım, Onarım ve yeni yapılan spor tesisi sayısı (Adet)	30	6	7	100
F2.G1. Yapılan Bakım Onarım sayısı (Adet)	40	40	36	90
Sapma Nedeni	F1. ve F2. kodlu faaliyetlere ait işlem maliyetleri; Kamu binaları, muhtarlıklar ve dini tesislerde bakım onarım yapılması [Okul, sağlık ocağı vs.] 06.7.7.02 Hizmet tesisleri bütçe kaleminden yapılmıştır. Bu sebeple F1 deki bütçe harcanmamıştır.			
Sapmaya Karşı Alınabilecek Önlemler				
Sorumlu Müdürlük	Fen İşleri Müdürlüğü			
Faaliyet ve Projeler	**2025 yılı için Hedeflenen Maliyet**		**Gerçekleşen Maliyet**	
F1. Spor Tesisi inşa edilmesi, Spor Tesislerinde Bakım Onarım Yapılması	18.000.000,00		0	
F2. Kamu Binaları, Muhtarlıklar ve Dini Tesislerde Bakım Onarım Yapılması(Okul sağlık ocağı vb.)	68.000.000,00		47.415.690,93	
Genel Toplam	86.000.000,00		47.415.690,93	

RUHSAT VE DENETİM MÜDÜRLÜĞÜ

Amaç	A5. Beykoz'da kamu düzeni, işyeri güvenliği, hayvan hakları ve halk sağlığına yönelik hizmetleri entegre bir yaklaşımla yürütmek ve toplumun yaşam kalitesini sürekli kılmak.			
Hedef	H5.1. Beykoz'da işyeri ruhsatlandırma ve denetim süreçlerini şeffaf, hızlı ve etkin bir şekilde yürüterek, işyerlerinin mevzuata uygun, sağlıklı ve güvenli koşullarda faaliyet göstermesini sağlamak.			
Performans Göstergeleri	**Hedef Etkisi (%)**	**2025 yılı için Hedeflenen**	**Toplam Gerçekleşen**	**Gerçekleşme Oranı (%)**
F1.G1.Yerinde denetim sayısı (Adet)	50	340	400	100
F1.G2. Gıda İşletmeleri Denetim Sayısı (Adet)	40	1750	1318	75
F2.G1. "Güven Rozeti" verilen işyeri sayısı (Adet)	10	1	0	0
Sapma Nedeni	-Denetim sayısı: İlçemiz sınırları içeresinde yapılan denetimler sonucunda iş yerleri ruhsat açısından yerindelik şartlarını sağlamaları sonucunda başvuru sayıları artmıştır. -Yıl içerisinde hedeflenen Ruhsat Başvurusunun üzerinde iş yerinin ruhsat talebinde bulunması. - Denetimlerde kullanılmak üzere Müdürlüğümüze tahsis edilmiş aracın bulunmaması nedeniyle Ulaşım Hizmetleri Müdürlüğü'nün ortak havuzundan talep edildiğinden belirlenen hedefe ulaşılamamıştır. - Yıl içerisinde yapılan denetimler sonucunda işletmelerin "Güven Rozeti" başvurusu yapmaması nedeniyle hedefe ulaşılamamıştır.			
Sapmaya Karşı Alınabilecek Önlemler	Hedefler ile ilgili daha elverişli planlama yapmak.			
Sorumlu Müdürlük	Ruhsat ve Denetim Müdürlüğü			
Faaliyet ve Projeler	**2025 yılı için Hedeflenen Maliyet**		**Gerçekleşen Maliyet**	
F1. Gıda üreticilerinin ve satıcılarının denetlenmesi	-		-	
F2. "Hijyen ve Kalite Teşvik Programı" uygulanması	-		-	
Genel Toplam	-		-	

ZABITA MÜDÜRLÜĞÜ

Amaç	A5. Beykoz'da kamu düzeni, işyeri güvenliği, hayvan hakları ve halk sağlığına yönelik hizmetleri entegre bir yaklaşımla yürütmek ve toplumun yaşam kalitesini sürekli kılmak.			
Hedef	H5.2. Kamu düzenini sağlamak amacıyla aktif denetim ve güvenlik hizmetlerinin yürütmek, vatandaş şikâyetlerini hızlı ve etkili bir şekilde değerlendirmek.			
Performans Göstergeleri	**Hedef Etkisi (%)**	**2025 yılı için Hedeflenen**	**Toplam Gerçekleşen**	**Gerçekleşme Oranı (%)**
F1.G1. Talep ve şikâyet zamanında tamamlama oranı (%)	25	100	100	100
F2.G1. Destek talep edilen etkinliklere katılım oranı (%)	25	100	100	100
F3.G1. Personel eğitim sayısı (Adet)	25	1	0	0
F3.G2. Belediye binası risk analiz raporları hazırlanması (Adet)	25	52	0	0
Sapma Nedeni	-Personele yönelik eğitim planlanmaması -Belediye binası risk analiz raporunun belirlenmemesi			
Sapmaya Karşı Alınabilecek Önlemler	-Planlı eğitim programı oluşturulması -Belediye binası risk analiz raporunu belirli dönemlerde hazırlanması			
Sorumlu Müdürlük	Zabıta Müdürlüğü			
Faaliyet ve Projeler	**2025 yılı için Hedeflenen Maliyet**		**Gerçekleşen Maliyet**	
F1. Vatandaş şikâyetleri için şikâyet ekipleri oluşturulması ve şikayetlerin etkin bir şekilde değerlendirilmesi	-		-	
F2. Belediye etkinliklerinde etkinlik alanlarının kontrol edilerek risk analizi yapılması ve güvenlik önlemlerinin artırılarak koordinasyonun sağlanması	-		-	
F3. Belediye binasında güvenlik denetimleri yapılarak güvenliğin sağlanması ve düzenli eğitimler verilmesi	-		-	
Genel Toplam	-		-	

VETERİNER İŞLERİ MÜDÜRLÜĞÜ

Amaç	A5. Beykoz'da kamu düzeni, işyeri güvenliği, hayvan hakları ve halk sağlığına yönelik hizmetleri entegre bir yaklaşımla yürütmek ve toplumun yaşam kalitesini sürekli kılmak.			
Hedef	H5.3. Sokak hayvanlarına kapsamlı bakım hizmetleri sunarak kısırlaştırma ve aşılama oranını artırmak; vektörlerle mücadelede çevre ve toplum sağlığını koruyacak etkin yöntemlerle kent genelinde zararlı popülasyonunu azaltmak.			
Performans Göstergeleri	**Hedef Etkisi (%)**	**2025 yılı için Hedeflenen**	**Toplam Gerçekleşen**	**Gerçekleşme Oranı (%)**
F1.G1.Tedavi edilen sokak hayvanı sayısı (Adet)	15	8.150	15.539	100
F.1.G2.Teşvik amaçlı verilen destek sayısı (Kişi)	10	100	0	90
F2.G1. Hayvan Tedavi ve Yaşam Merkezinin Kurulumunun tamamlanma oranı (%)*	20	100	-	-
F2.G2.Sokak hayvanlarının kimliklendirilmesi, takibi ve kayıt altına alınması için dijital Sistem Kurulumu ve İşletime Geçirilmesinin Tamamlanma Oranı (%)	15	100	-	-
F3.G1. Ortak projeler ile gerçekleştirilen hayvan sahiplendirme Sayısı (Adet)	10	400	510	100
F3.G2.Kısırlaştırma kampanyaları kapsamında kısırlaştırılan hayvan sayısı (Adet)	10	2.150	3.466	100
F3.G3.Hayvan sağlığı ve bakımı konusunda verilen eğitim sayısı (Kişi)	10	75	320	100
F4.G1.İlçe geneli gerçekleştirilen ilaçlama sayısı (Adet)	10	9.400	0	0
Sapma Nedeni	Performans göstergeleri arasında 'Teşvik amaçlı verilen destek sayısı (Kişi)' için 2025 yılı hedefleri gerçekleştirilememiştir. Yönetim değişikliği nedeniyle ve yaklaşım farklılıklarından ötürü bu hedef tamamlanmamıştır. İlaçlama faaliyetleri 7 Kasım 2025 tarih ve 2025-182 sayılı Meclis kararı ile Tarımsal Hizmetler Müdürlüğü'ne devredilmiştir.			
Sapmaya Karşı Alınabilecek Önlemler	Teşvik amaçlı verilen destek sayısı (Kişi)hedefinin gözden geçirilmesi gerekmektedir.			
Sorumlu Müdürlük	Veterinar İşleri Müdürlüğü			

Faaliyet ve Projeler	**Gerçekleşen Maliyet**	**2025 yılı için Hedeflenen Maliyet**
F1. Hayvanların sağlıklı bir şekilde yaşamlarını sürdürebilmeleri için gerekli bakım, rehabilitasyon ve uygun yaşam koşullarının sağlanması, Merkezimizden sokak hayvanı sahiplenen duyarlı vatandaşlarımızı teşvik etmek amaçlı özel tedavi, mama ve kulübe gibi destek çalışmalarında bulunulması	21.000.000,00	7.497.881,00
F3. Okullarda ve toplum genelinde hayvan sevgisi ve bakım bilinci aşılayan farkındalık kampanyaları, seminerler ve etkinlikler düzenlenmesi	-	-
F4. Beykoz genelinde haşere, böcek, sivrisinek ve larva ilaçlama çalışmalarının düzenli olarak yapılması	8.400.000,00	3.886.200,00
Genel Toplam	29.400.000,00	11.384.081,00

SAĞLIK İŞLERİ MÜDÜRLÜĞÜ

Amaç	#5. Beykoz'da kamu düzeni, işyeri güvenliği, hayvan hakları ve halk sağlığına yönelik hizmetleri entegre bir yaklaşımla yürütmek ve toplumun yaşam kalitesini sürekli kılmak.			
Hedef	H5.4. Koruyucu ve tedavi edici sağlık hizmetlerine erişimi kolaylaştırarak halkın yaşam kalitesini ve sağlık düzeyini yükseltmek.			
Performans Göstergeleri	**Hedef Etkisi (%)**	**2025 yılı için Hedeflenen**	**Toplam Gerçekleşen**	**Gerçekleşme Oranı (%)**
F1.G1. Muayene edilen hasta sayısı (Kişi)	10	1200	1506	100
F2.G1. Diş tedavisi uygulanan çocuk ve yetişkin hasta sayısı (Kişi)	10	400	0	0
F3.G1. Fizyoterapi uygulanan hasta sayısı (Kişi)	10	400	307	100
F4.G1.Evde sağlık hizmeti verilen hasta sayısı (Kişi)	15	3000	3841	100
F5.G1. Hasta nakil ambulansı talep eden hasta sayısı (Kişi)	15	1800	875	46
F6.G1. Hasta nakil aracı talep eden hasta sayısı (Kişi)	15	5000	7417	100
F7.G1.Mobil sağlık hizmeti verilen hasta sayısı (Kişi)	15	4000	2737	68
F8.G1.Evde çocuk gelişim destoği seans sayısı (Kişi)	10	500	490	98
Sapma Nedeni				
Sapmaya Karşı Alınabilecek Önlemler				
Sorumlu Müdürlük	Sağlık İşleri Müdürlüğü			
Faaliyet ve Projeler	**2025 yılı için Hedeflenen Maliyet**		**Gerçekleşen Maliyet**	
F1. Polikliniк ve defin ruhsatı düzenleme hizmetlerinin sunulması	2.500.000,00		219.821,50	
F2. Çocuk ve yetişkinlere diş tedavi hizmeti sunulması	500.000,00		514.960,00	
F3. Fizyoterapi hizmeti sunulması	200.000,00		0	
F4. Hane içerisinde uygulanabilecek tıbbi işlemlerin gerçekleştirilmesi	600.000,00		376.712,50	
F5. Hasta nakil ambulansı ile nakil işlemlerinin gerçekleştirilmesi	200.000,00		12.475,00	
F6. Hasta nakil aracı ile nakil işlemlerinin gerçekleştirilmesi	200.000,00		0	
F7. Mobil sağlık aracı ile sağlık hizmetlerinin sunulması	2.000.000,00		0	
Genel Toplam	7.500.000,00		1.124.769,00	

ÖZEL KALEM MÜDÜRLÜĞÜ

Amaç	A6. Halk odaklı hizmet anlayışıyla, belediye faaliyetlerini etkili iletişim araçlarıyla toplumu sunmak, halkın taleplerine duyarlı, katılımcı bir yönetim sağlamak.			
Hedef	HG1. Halkın ve STK'ların karar süreçlerine katılımını sağlayarak, etkili iletişim stratejileriyle belediyenin toplumu erişimini ve etkileşimini artırmak.			
Performans Göstergeleri	**Hedef Etkisi (%)**	**2025 yılı için Hedeflenen**	**Toplam Gerçekleşen**	**Gerçekleşme Oranı (%)**
F1.G1.Halkla İlişkilerde Vatandaş Memnuniyeti Oranı (%)	20	90	90	100
F2.G1.Dijital verilerin analizinden oluşan etkileşim sayısının arttırılma oranı (%)	20	50	50	100
F2.G2. Belediye İnstagram sayfasında ulaşılan kişi sayısının arttırılma oranı (%)	10	50	15,6	31
F3.G1. Dijital Platformda Oluşturulan Anket Sayısı (Adet)	20	1	0	0
F3.G2. Fikir Değerlendirme Kurulunun Toplantı Sayısı (Adet)	15	2	0	0
F3.G3. Proje sonuçlarına dair geri bildirim ve memnuniyet oranı (%)	15	85	0	0
Sapma Nedeni				
Sapmaya Karşı Alınabilecek Önlemler				
Sorumlu Müdürlük	Özel Kalem Müdürlüğü			
Faaliyet ve Projeler	**2025 yılı için Hedeflenen Maliyet**		**Gerçekleşen Maliyet**	
F1. Resmi ziyaretler, ulusal ve uluslararası delegasyonların ağırlanması ile halkla ilişkiler kapsamında belediyeyi temsilen etkinliklerin organize edilmesi, hediyeler verilmesi	5.000.000		3.293.549,00	
F2. Tanıtım, medya kampanyaları ile iletişim stratejilerinin planlanması ve yürütülmesi	450.000		0	
F3. "Benim Fikrim, Benim Belediyem" projesi	1.000		0	
F4. Kent Konseyi ile iş birliği yaparak sosyal ve kültürel projeler geliştirmek	1.000		0	
Genel Toplam	5.452.000		3.293.549	

MUHTARLIK İŞLERİ MÜDÜRLÜĞÜ

Amaç	A6. Halk odaklı hizmet anlayışıyla, belediye faaliyetlerini etkili iletişim araçlarıyla topluma sunmak, halkın taleplerine duyarlı, katılımcı bir yönetim sağlamak.			
Hedef	H6.2. Vatandaş şikâyet yönetimi ve muhtarlık hizmetlerini iyileştirerek, mahalle sakinlerinin taleplerine daha hızlı ve etkili bir şekilde çözüm üretmek.			
Performans Göstergeleri	**Hedef Etkisi (%)**	**2025 yılı için Hedeflenen**	**Toplam Gerçekleşen**	**Gerçekleşme Oranı (%)**
F1.G1.Vatandaş Memnuniyet Oranı (%)	30	75	78,7	100
F1.G2.Vatandaşlardan Gelen Şikâyetlerin Cevaplanma Oranı (%)	30	95	99	100
F2.G1.Gelen şikayet ve taleplerin analiz raporlarının hazırlanması (%)	20	2	2	100
F3.G1.Muhtarlarla Gerçekleştirilen Toplantı Sayısı (Adet)	20	2	9	100
Sapma Nedeni	F1 ve F2 için - Müdürlüğümüz faaliyetleri harcama giderleri için bütçe ayrılmış olmakla birlikte, tasarruf tedbirleri kapsamında ilgili faaliyetler için herhangi bir harcama yapılmamıştır. Söz konusu ihtiyaçlar kurumun kendi imkanları kullanılarak karşılanmış olup, ayrılan bütçeden kullanım gerçekleştirilmemiştir.			
Sapmaya Karşı Alınabilecek Önlemler				
Sorumlu Müdürlük	Muhtarlık İşleri Müdürlüğü			

Faaliyet ve Projeler	**2025 yılı için Hedeflenen Maliyet**	**Gerçekleşen Maliyet**
F1. Vatandaşlardan gelen şikayetlerin hızlı ve etkili bir şekilde çözüme kavuşturulması	100.000,00	0
F2. Dinamik raporlama yapılabilmesi amacıyla otomasyon programının iyileştirilmesi	200.000,00	0
F3. Muhtarlarla düzenli toplantılar yaparak, mahalle bazında ihtiyaçların belirlenmesi ve sorunların çözümü için destek sağlanması.	7.500.000,00	1.028.677,93
Genel Toplam	7.800.000,00	1.028.678

KÜLTÜR VE SOSYAL İŞLER MÜDÜRLÜĞÜ

Amaç	A6. Halk odaklı hizmet anlayışıyla, belediye faaliyetlerini etkili iletişim araçlarıyla toplıma sunmak, halkın taleplerine duyarlı, katılımcı bir yönetim sağlamak.			
Hedef	H6.3. Belediyenin hizmetlerini ve etkinliklerini çeşitli iletişim ve tanıtım kanalları aracılığıyla geniş kitlelere aktarmak ve halkın katılımını teşvik etmek.			
Performans Göstergeleri	**Hedef Etkisi (%)**	**2025 yılı için Hedeflenen**	**Toplam Gerçekleşen**	**Gerçekleşme Oranı (%)**
F1.G1. Gerçekleştirilen Tanıtım ve Duyuru Sayısı (Adet)	25	10.000	330.927	100
F1.G2. Gerçekleştirilen Tanıtım ve Duyuru Alanı (m2)	25	30.000	33.698	100
F2.G1. Sosyal medya etkileşimleri paylaşım Sayısı (Adet)	50	80	120	100
Sapma Nedeni				
Sapmaya Karşı Alınabilecek Önlemler				
Sorumlu Müdürlük	Kültür ve Sosyal İşler Müdürlüğü			
Faaliyet ve Projeler	**2025 yılı için Hedeflenen Maliyet**		**Gerçekleşen Maliyet**	
F1. Afiş, bilboard ve açık hava tanıtım çalışmalarının yapılması: Her yıl belirlenen sayıda tanıtım materyali hazırlanması ve yerleştirilmesi	50.000.000,00		13.414.099,44	
F2. Etkinlik duyuruları için dijital kampanyalar düzenlenmesi: Sosyal medya ve diğer dijital platformlarda etkin duyuruların yapılması	-		-	
Genel Toplam	50.000.000,00		13.414.099,44	

TEFTİŞ KURULU MÜDÜRLÜĞÜ

Amaç	A7. Beykoz Belediyesi'nde şeffaflık ve hesap verebilirlik ilkeleri doğrultusunda, hukuki, idari ve personel süreçlerinde liyakat odaklı, etkin bir yönetim yapısı oluşturmak.			
Hedef	H7.1. Belediye harcama birimlerinin iş ve işlemlerinin mevzuata uygunluğuna yönelik denetim faaliyetlerinde bulunmak.			
Performans Göstergeleri	**Hedef Etkisi (%)**	**2025 yılı için Hedeflenen**	**Toplam Gerçekleşen**	**Gerçekleşme Oranı (%)**
F1.G1. Başkanlık Oluru ile tevdi edilen denetim istemlerinin tamamlanma oranı (%)	100	100	100	100
Sapma Nedeni				
Sapmaya Karşı Alınabilecek Önlemler				
Sorumlu Müdürlük	Teftiş Kurulu Müdürlüğü			
Faaliyet ve Projeler	**2025 yılı için Hedeflenen Maliyet**		**Gerçekleşen Maliyet**	
F1. Belediye teşkilatı, bağlı kuruluşlar ve iştiraklerdeki iş ve işlemlere yönelik inceleme ve denetim programlarını oluşturmak, her statü ve seviyedeki personel hakkında soruşturma süreçlerini yürütmek, ayrıca denetim ve soruşturma süreçlerinde görevli personele yönelik eğitimler düzenlemek	-		-	
Genel Toplam	-		-	

HUKUK İŞLERİ MÜDÜRLÜĞÜ

Amaç	A7. Beykoz Belediyesi'nde şeffaflık ve hesap verebilirlik ilkeleri doğrultusunda, hukuki, idari ve personel süreçlerinde liyakat odaklı, etkin bir yönetim yapısı oluşturmak.			
Hedef	H.7.2. Belediyenin hukuki süreçlerini etkili ve hızlı bir şekilde yöneterek, kurumsal riskleri minimize etmek ve yargı süreçlerinde belediyenin menfaatlerini en üst seviyede korumak.			
Performans Göstergeleri	**Hedef Etkisi (%)**	**2025 yılı için Hedeflenen**	**Toplam Gerçekleşen**	**Gerçekleşme Oranı (%)**
F1.G1. Hukuki davaların başarı oranı (%)	90	85	87	100
F2.G1. Belediye mevzuatındaki değişikliklerin takibinin yapılarak değişikliklerin tüm birimlere bildirilmesi (%)	10	100	100	100
Sapma Nedeni	Davaların karar aşamasında olması			
Sapmaya Karşı Alınabilecek Önlemler	Yasal itiraz sürelerinin aşılmaması, icra takiplerinin yapılması.			
Sorumlu Müdürlük	Hukuk İşleri Müdürlüğü			

Faaliyet ve Projeler	**2025 yılı için Hedeflenen Maliyet**	**Gerçekleşen Maliyet**
F1. Belediyenin taraf olduğu tüm yargı mercilerinde, icra daireleri ve noterlerde Belediyenin temsil edilmesi ve etkili savunulması	-	-
F2. Belediyenin tüm hukuki belgelerini dijital ortamda düzenli ve erişilebilir hale getirecek bir belge yönetim sistemi geliştirilmesi	-	-
F3. Belediye ile ilgili hukuksal süreçlerin takip edilerek sonuçlarının izlenmesi	25.000.000,00	44.850.964,40
Genel Toplam	25.000.000,00	44.850.964,40

YAZI İŞLERİ MÜDÜRLÜĞÜ

Amaç	A7. Beykoz Belediyesi'nde şeffaflık ve hesap verebilirlik ilkeleri doğrultusunda, hukuki, idari ve personel süreçlerinde liyakat odaklı, etkin bir yönetim yapısı oluşturmak.			
Hedef	H7.3. Belediyenin evrak, dokümantasyon, arşivleme, meclis ve encümen süreçlerini doğru, hızlı ve etkin olacak şekilde organize etmek.			
Performans Göstergeleri	**Hedef Etkisi (%)**	**2025 yılı için Hedeflenen**	**Toplam Gerçekleşen**	**Gerçekleşme Oranı (%)**
F1.G1.Azaltılan basılı evrak miktarı (%)	100	50	0	0
Sapma Nedeni	Bütçede amaca yönelik harcama kaleminin bulunmaması.			
Sapmaya Karşı Alınabilecek Önlemler	Amaca yönelik bütçede ödenek ayrılması.			
Sorumlu Müdürlük	Yazı İşleri Müdürlüğü			
Faaliyet ve Projeler	**2025 yılı için Hedeflenen Maliyet**		**Gerçekleşen Maliyet**	
F1. Meclis Toplantı Salonunda Masalara Sabit Ekranlar Kurulması	-		-	
Genel Toplam	-		-	

İNSAN KAYNAKLARI VE EĞİTİM MÜDÜRLÜĞÜ

Amaç	A7. Beykoz Belediyesi'nde şeffaflık ve hesap verebilirlik ilkeleri doğrultusunda, hukuki, idari ve personel süreçlerinde liyakat odaklı, etkin bir yönetim yapısı oluşturmak.			
Hedef	H7.4. Belediye personelinin kişisel gelişim ve mesleki yetkinliklerini artırmak için kapsamlı ve sürekli eğitim programları düzenleyerek, katılımı teşvik etmek, bu sayede kurumsal verimliliği artırmak.			
Performans Göstergeleri	**Hedef Etkisi (%)**	**2025 yılı için Hedeflenen**	**Toplam Gerçekleşen**	**Gerçekleşme Oranı (%)**
F1.G1.Yıllık Düzenlenen Eğitim Programı Sayısı (Adet)	50	10	5	50
F1.G2.Katılan Personel Sayısı (Kişi)	50	200	195	99
Sapma Nedeni	Diğer kamu kurum ve kuruluşların düzenlemiş olduğu eğitimlere personelin yönlendirilmesi			
Sapmaya Karşı Alınabilecek Önlemler	Müdürlüklerden gelen eğitim talepleri ihtiyaçlar doğrultusunda analiz edilerek eğitim planlamaları yapılacaktır.			
Sorumlu Müdürlük	İnsan Kaynakları ve Eğitim Müdürlüğü			
Faaliyet ve Projeler	**2025 yılı için Hedeflenen Maliyet**		**Gerçekleşen Maliyet**	
F1. Personelin ihtiyaçlarına yönelik düzenli ve kapsamlı eğitim programlarının hazırlanması ve uygulanması	250.000,00 TL		88.000,00 TL	
Genel Toplam	250.000,00 TL		88.000,00 TL	

DIŞ İLİŞKİLER MÜDÜRLÜĞÜ

Amaç	A7. Beykoz Belediyesi'nde şeffaflık ve hesap verebilirlik ilkeleri doğrultusunda, hukuki, idari ve personel süreçlerinde İyileşme odaklı, etkin bir yönetim yapısı oluşturmak.
Hedef	H7.5. Belediye personelinin proje yazımı ve yönetim yetkinliklerini arttırmak, kurum içi iş birliğini güçlendirmek ve Beykoz'un ulusal ve uluslararası ilişkilerini sürdürülebilir şekilde genişletmek.

Performans Göstergeleri	Hedef Etkisi (%)	2025 yılı için Hedeflenen	Toplam Gerçekleşen	Gerçekleşme Oranı (%)
F1.G1. Düzenlenen Eğitim Sayısı (Adet)	20	2	1	50
F2.G1. Yapılan Fon ve Hibe Başvuru Sayısı (Adet)	20	2	1	50
F3.G1. Ulusal ve Uluslararası Paydaşlarla Yapılan İş Birliği Anlaşmaları (Adet)	20	5	0	0
F4.G1. Belediyemizin katıldığı ulusal/uluslararası kongre, seminer, fuar vb. sayısı (Adet)	20	20	15	75
F5.G1. Belediyemizin gençlere yönelik düzenlediği bilgilendirme toplantı sayısı (Adet)	20	5	4	80

Sapma Nedeni	F1.G1. Planlanan eğitim faaliyetleri, yıl içerisinde eğitim programlarının takvimlendirilmesi ve katılım süreçlerinde yaşanan sınırlılıklar nedeniyle hedeflenen sayıya ulaşılamadan kısmen gerçekleştirilebilmiştir. F2.G1. Fon ve hibe başvurularına yönelik planlanan faaliyetler, uygun çağrıların sınırlı olması ve başvuruya hazır proje dosyalarının yeterli düzeyde oluşturulamaması nedeniyle gerçekleştirilememiştir. F3.G1. Ulusal ve uluslararası paydaşlarla iş birliği geliştirme süreçleri, planlama ve koordinasyon aşamasında kalmış, somut iş birliği anlaşmalarına dönüştürülememesi nedeniyle hedeflenen gerçekleşme sağlanamamıştır. F4.G1. Planlanan katılım faaliyetleri büyük ölçüde gerçekleştirilmiş olmakla birlikte, fuar programının takvim uyumsuzluğu ve bütçe/organizasyon kısıtları nedeniyle hedeflenen sayıya tam olarak ulaşılamamıştır. F5.G1. Gençlere yönelik bilgilendirme faaliyetleri büyük ölçüde gerçekleştirilmiş olmakla birlikte, planlanan bazı programların takvimlendirme ve organizasyon süreçlerindeki sınırlılıklar nedeniyle hedeflenen sayıya tam olarak ulaşılamamıştır.
Sapmaya Karşı Alınabilecek Önlemler	F1.G1. Eğitim programlarının yıl boyunca planlanarak takvime bağlanması ve personel katılımının artırılmasına yönelik bilgilendirme ve teşvik çalışmalarının yapılması sağlanacaktır. F2.G1. Uygun fon ve hibe çağrılarının düzenli takibi sağlanacak, başvuruya hazır proje havuzu oluşturularak başvuru süreçleri hızlandırılacaktır. F3.G1. Paydaşlarla yürütülen temasların somut iş birliği protokollerine dönüştürülmesi için süreçler hızlandırılacak, kurumsal koordinasyon güçlendirilerek iş birliği mekanizmaları daha sistematik hale getirilecektir. F4.G1. Ulusal ve uluslararası etkinlik takvimleri önceden planlanarak katılım süreçleri erken dönemde organize edilecek ve ilgili birimlerle koordinasyon artırılacaktır. F5.G1. Gençlere yönelik bilgilendirme faaliyetlerinin artırılması amacıyla yıllık etkinlik planı oluşturulacak ve ilgili kurumlarla iş birliği güçlendirilerek faaliyetlerin yaygınlaştırılması sağlanacaktır.
Sorumlu Müdürlük	Dış İlişkiler Müdürlüğü

Faaliyet ve Projeler	2025 yılı için Hedeflenen Maliyet	Gerçekleşen Maliyet
F1. Proje yazımı ve yönetimi konusunda belediye personeline yönelik eğitim programlarının düzenlenmesi.	-	-
F2. Fon ve hibe başvuruları için uzman danışmanlık hizmetlerinin alınması, ulusal ve uluslararası fon ve hibe kaynaklarının araştırılması; uygun projelere yönelik başvuru süreçlerinin başlatılması	2.000.000,00 TL	3.384.000,00 TL
F3. Türkiye'deki yabancı temsilciliklerle; belediyemizin kardeş şehirleri, üniversiteler, STK'lar ve diğer ilgili paydaşlarla iş birliği anlaşmalarının yapılması	-	-
F4. Fon kaynaklarının çeşitlendirilmesi ve sürdürülebilirliğin sağlanması için alternatif finansman modellerinin araştırılması; ulusal ve uluslararası kongrelere ve seminerlere katılım sağlanarak belediyenin proje yönetim kapasitesinin artırılması; Avrupa Yerel Demokrasi Haftası (ELDW), Avrupa Ödülü gibi programlara belediyemiz adına başvuru sağlanması; belediyemizin kurumsal kapasitesinin uluslararası arenada tanıtılması	-	-
F5. Eurodesk Temas Noktası faaliyetleri ile ilçemizdeki gençlere eğitimler ve bilgilendirme toplantıları düzenleyerek, daha fazla gencin AB projelerinden faydalanması ve ilçede Avrupa fırsatlarından yararlanan başta gençler olmak üzere vatandaşların sayısının arttırılması	-	-
Genel Toplam	2.000.000,00 TL	3.384.000,00 TL

BİLGİ İŞLEM MÜDÜRLÜĞÜ

Amaç	A8. Belediye hizmetlerinde mükemmellik ve sürdürülebilirlik sağlamak amacıyla, teknoloji, stratejik yönetim, lojistik ve destek hizmetlerinde yenilikçi ve verimli çözümler geliştirmek.			
Hedef	HB.1. Bilgi Teknolojileri Alanında Vizyoner Projeleri Hayata Geçirmek, Artan Kalitede Verimli ve Sürdürülebilir Hizmetler Sunmak.			
Performans Göstergeleri	**Hedef Etkisi (%)**	**2025 yılı için Hedeflenen**	**Toplam Gerçekleşen**	**Gerçekleşme Oranı (%)**
F1.G1. Kurumsal yazılımların iyileştirilerek ebelediyecilik uygulamalarının belediye sistemlerinde yaygınlaştırılma oranı (%)	50	75	83	100
F2. G1. Verilen teknik destek hizmet sayısı (Adet)	20	4700	9251	100
F3.G1. Yapılan koordinasyon Toplantısı sayısı (Adet)	10	4	12	100
F4.G1. Planlanan modüllerin sisteme başarılı bir şekilde entegre edilme oranı (%)	10	50	50	100
F4.G2. ABYS'nin kurulum sürecinde her modül için gerçekleştirilen sistem testlerinin başarı oranı (%)	10	95	95	100
Sapma Nedeni				
Sapmaya Karşı Alınabilecek Önlemler				
Sorumlu Müdürlük	Bilgi İşlem Müdürlüğü			
Faaliyet ve Projeler	**2025 yılı için Hedeflenen Maliyet**		**Gerçekleşen Maliyet**	
F1. Belediyemizce ihtiyaç duyulan yazılımların satın alınması, yazılımların geliştirilmesi/güncellenmesi ve bakımlarının yapılması	15.000.000,00		16.617.049,89	
F2. Belediyemizce ihtiyaç duyulan donanımların satın alınması, donanımların düzenli bakımlarının yapılması ve kullanıcı desteğinin sağlanması	14.002.000,00		9.748.867,97	
F3. İlçemizin Fiber İnternet Altyapısı Planlama ve Koordinasyonunun sağlanması	300.000,00		0	
F4. Akıllı Belediye Yönetim Sisteminin Kurulması	-		-	
Genel Toplam	29.302.000,00		26.365.917,86 TL	

MALİ HİZMETLER MÜDÜRLÜĞÜ

Amaç	A8. Belediye hizmetlerinde mükemmellik ve sürdürülebilirlik sağlamak amacıyla, teknoloji, stratejik yönetim, lojistik ve destek hizmetlerinde yenilikçi ve verimli çözümler geliştirmek.			
Hedef	H8.2. Stratejik yönetim ve şeffaflık ilkelerini güçlendirerek, belediye hizmetlerinin mali sürdürülebilirliğini artırmak.			
Performans Göstergeleri	**Hedef Etkisi (%)**	**2025 yılı için Hedeflenen**	**Toplam Gerçekleşen**	**Gerçekleşme Oranı (%)**
F1.G1.Gerçekleştirilen gözden geçirme toplantılarının sayısı (Adet)	10	1	1	100
F2.G1.Yılda 1 kez geri bildirim için anket düzenlenmesi (Adet)	25	1	1	100
F3.G1. Risklerin ve fırsatların değerlendirilmesi için yapılan güncellemelerin sıklığı ve bu güncellemelerin raporlanma sayısı (Adet)	25	2	2	100
F4.G1. İç kontrol sistemlerine yönelik hazırlanan uyum raporu (Adet)	15	1	1	100
F5.G1. KİOSK sistemi üzerinden yapılan vergi ve harç ödemelerinin toplam tahsilatlar içindeki oranı (%)	15	5	0	0
Sapma Nedeni	F5.G1 - KİOSK sisteminin oluşturulmasından vazgeçilmiştir. Faaliyetin gerçekleştirilmesi için bütçe ayrılmış ancak projeden vazgeçildiği için kullanma gereği duyulmamıştır. F1 – F2- F3 - F4 için bütçeye ihtiyaç duyulmamıştır. Faaliyetler imkanlar dahilinde gerçekleştirilmiştir.			
Sapmaya Karşı Alınabilecek Önlemler				
Sorumlu Müdürlük	Mali Hizmetler Müdürlüğü			
Faaliyet ve Projeler	**2025 yılı için Hedeflenen Maliyet**		**Gerçekleşen Maliyet**	
F1. Stratejik Planın uygulanmasını değerlendirmek amacıyla, üst yönetim ve ilgili birimlerle düzenli gözden geçirme toplantıları yapılması	-		-	
F2. Faaliyet raporu hazırlanırken, yapılan hizmetlerle ilgili vatandaşların ve sivil toplum kuruluşlarının geri bildirimlerini almak	-		-	
F3. Risk Yönetimi ve Fırsat Analizi: Kurumun karşılaştığı riskler ve bu risklere karşı alınan önlemler ile gelecektaki fırsatların analizini içeren bölümlerle geri bildirim raporuna eklenmesi	-		-	
F4. İç kontrol sistemlerinin periyodik olarak gözden geçirilmesi ve güncellenmesi	-		-	
F5. KİOSK sistemi gibi modern ödeme çözümleri sunarak tahsilat oranlarının arttırılması ve hizmetlere erişimin hızlandırılması	100.000,00		0	
Genel Toplam	100.000,00		0	

EMLAK VE İSTİMLAK MÜDÜRLÜĞÜ

Amaç	A8. Belediye hizmetlerinde mükemmellik ve sürdürülebilirlik sağlamak amacıyla, teknoloji, stratejik yönetim, lojistik ve destek hizmetlerinde yenilikçi ve verimli çözümler geliştirmek.			
Hedef	H8.3. Belediye taşınmazlarını en yüksek faydayı sağlayacak şekilde değerlendirerek, verimli ve sürdürülebilir yönetimini sağlamak.			
Performans Göstergeleri	**Hedef Etkisi (%)**	**2025 yılı için Hedeflenen**	**Toplam Gerçekleşen**	**Gerçekleşme Oranı (%)**
F1.G1.Satılacak Belediye Mülkleri Oranı (%)	35	20	1038 (Kişi)	0
F1.G2.Kiraya Verilecek Belediye Mülkleri Oranı (%)	35	20	15 (Adet Taşınmaz)	0
F2. G1. Kamulaştırma İhtiyaç Analizi sayısı (%)	30	1	0	0
Sapma Nedeni	Hak sahiplerinin satın alma talebinin düşük olması, ödeme koşullarının sınırlı olması ve finansmana erişimde yaşanan güçlüklerin yanı sıra takyidat ve şerhlerin bulunması hak sahipliğine ilişkin ihtilaflar, eksik evrak nedeniyle işlemlerin sonuçlandırılamamasından kaynaklandığı değerlendirilmektedir.			
Sapmaya Karşı Alınabilecek Önlemler	Satışa konu taşınmazlara ilişkin ödeme seçeneklerinin iyileştirilmesi, hak sahiplerine yönelik bilgilendirme çalışmalarının artırılması yönünde gerekli idari tedbirlerin alınması öngörülmektedir.			
Sorumlu Müdürlük	Emlak ve İstimlak Müdürlüğü			
Faaliyet ve Projeler	**2025 yılı için Hedeflenen Maliyet**		**Gerçekleşen Maliyet**	
F1. Belediye mülklerinin değerlendirilmesi için kira ve satış stratejilerinin geliştirilmesi	-		-	
F2. Kamulaştırma gereksinimlerinin önceden belirlenmesi ve önceliklerin sıralanması için kapsamlı bir ihtiyaç analizi yapılması	-		-	
Genel Toplam	-		-	

DESTEK HİZMETLERİ MÜDÜRLÜĞÜ

Amaç	A8. Belediye hizmetlerinde mükemmellik ve sürdürülebilirlik sağlamak amacıyla, teknoloji, stratejik yönetim, lojistik ve destek hizmetlerinde yenilikçi ve verimli çözümler geliştirmek.			
Hedef	H8.4. Lojistik ve destek hizmetlerinde verimliliği artırarak, belediye hizmetlerinin kalitesini ve sürekliliğini sağlamak.			
Performans Göstergeleri	**Hedef Etkisi (%)**	**2025 yılı için Hedeflenen**	**Toplam Gerçekleşen**	**Gerçekleşme Oranı (%)**
F1.G1. Birimlerden gelen Lojistik Destek taleplerinin karşılanma oranı (%)	20	85	91.5	100
F2.G1. Personele sunulan Yemek Hizmeti Memnuniyeti oranı (%)	20	60	60	100
F2.G2. Yemek Hizmeti Memnuniyeti hakkında yapılan anket sayısı (Adet)	20	2	2	100
F3.G1. Malzeme depolama alanlarının arttırılması (m^2)	20	60	60	100
F5.G1. Genel Bakım Onarım taleplerinin karşılanma oranı (%)	20	60	98.8	100
Sapma Nedeni				
Sapmaya Karşı Alınabilecek Önlemler				
Sorumlu Müdürlük	Destek Hizmetleri Müdürlüğü			

Faaliyet ve Projeler	**2025 yılı için Hedeflenen Maliyet**	**Gerçekleşen Maliyet**
F1. Birimlerden gelen lojistik destek taleplerinin karşılanması	58.000.000,00	54.890.831,43
F2.Belediye Personeline yönelik öğle yemeği hizmetlerinin hijyenik ve besleyici şekilde sunulması	30.000.000,00	22.444.606,52
F3.Malzeme depolama alanlarının optimize edilmesi	20.201.000,00	3.462.798,56
F4. Hizmet Binaları iç dizayn donatılarının tedarikinin sağlanması	41.000.000,00	4.437.695,66
F5. Ana Hizmet Binaları ile Ek Hizmet Binalarının Temizlik, Bakım ve Onarımlarının yapılması	135.500.000,00	28.957.269,90
Genel Toplam	284.701.000,00	114.193.202,07

ULAŞIM HİZMETLERİ MÜDÜRLÜĞÜ

Amaç	A8. Belediye hizmetlerinde mükemmellik ve sürdürülebilirlik sağlamak amacıyla, teknoloji, stratejik yönetim, lojistik ve destek hizmetlerinde yenilikçi ve verimli çözümler geliştirmek.			
Hedef	H9.5 Operasyonel verimliliği yükseltmek ve hizmet kalitesini artırmak amacıyla, personel eğitimleri ve enerji tasarruf programlarıyla sürdürülebilir ulaşım hizmetleri sunmak.			
Performans Göstergeleri	**Hedef Etkisi (%)**	**2025 yılı için Hedeflenen**	**Toplam Gerçekleşen**	**Gerçekleşme Oranı (%)**
F1.G1. Kiralanan araç sayısı (Adet)	30	274	274	100
F2.G1. Bakımı yapılan araç sayısı (Adet)	30	68	70	100
F3.G1. Başlatılan enerji verimliliği programı sayısı (Adet)	10	1	1	100
F4.G1. Lojistik ve ulaşım ekipleri için düzenli eğitim programlarının hazırlanması ve uygulanması (Adet)	10	1	1	100
F5.G1. Dijitalleşen süreçlerin test edilmesi ve optimize edilmesi (Adet)	10	1	1	100
F6.G1. Ambulans aracı ve arama kurtarma aracı alımının gerçekleştirilmesi (Adet)	10	4	1	100
Sapma Nedeni	F6.G1. Alınan 1 adet ambulans aracı hibe yoluyla elde edilmiştir. Bu sebeple tanımlanan bütçeden harcama gerçekleştirilmemiştir.			
Sapmaya Karşı Alınabilecek Önlemler				
Sorumlu Müdürlük	Ulaşım Hizmetleri Müdürlüğü			

Faaliyet ve Projeler	**2025 yılı için Hedeflenen Maliyet**	**Gerçekleşen Maliyet**
F1. Araç filosunun modernizasyonu için gerekli araçların temin edilmesi	1.000.000.000,00 TL	1.099.123,828 TL
F2. Resmi araçların bakımı ve yönetimi için bir plan oluşturulması.	50.000.000,00 TL	3.430.239,00 TL
F3. Akaryakıt tüketimini optimize etmek için enerji verimliliği programlarının başlatılması	-	-
F4. Lojistik ve ulaşım ekipleri için düzenli eğitim programlarının hazırlanması ve uygulanması	-	-
F5. Dijitalleşen süreçlerin test edilmesi ve optimize edilmesi	-	-
F6. Ambulans aracı ve arama kurtarma aracı alımının gerçekleştirilmesi	12.500.000,00	0
Genel Toplam	1.062.500,00	1.102.953.066,19

FEN İŞLERİ MÜDÜRLÜĞÜ

Amaç	A8. Belediye hizmetlerinde mükemmellik ve sürdürülebilirlik sağlamak amacıyla, teknoloji, stratejik yönetim, lojistik ve destek hizmetlerinde yenilikçi ve verimli çözümler geliştirmek.			
Hedef	H8.6. Hizmet Binalarının Bakım, Onarım ve Gerektiğinde Yenilerini İnşa Ederek, Konfor ve İşlevselliğini Artırmak, Belediye Hizmetlerinin Kesintisiz ve Kaliteli Sunulmasını Sağlamak.			
Performans Göstergeleri	**Hedef Etkisi (%)**	**2025 yılı için Hedeflenen**	**Toplam Gerçekleşen**	**Gerçekleşme Oranı (%)**
F1.G1.Bakım Onarım Yapılan Hizmet Binası Sayısı (Adet)	50	12	20	100
F2.G1.Yapılacak Hizmet Binası Sayısı (Adet)	50	1	0	0
Sapma Nedeni	F1. koduna ait faaliyet F2. bütçesinden (Hizmet Binası Yapılması 06.5.7.01 bütçe kodundan) karşılanmıştır. Bu sebeple F1'e ait bütçe kullanılmamıştır.			
Sapmaya Karşı Alınabilecek Önlemler				
Sorumlu Müdürlük	Fen işleri Müdürlüğü			
Faaliyet ve Projeler	**2025 yılı için Hedeflenen Maliyet**		**Gerçekleşen Maliyet**	
F1. Hizmet Binalarında Bakım Onarım Yapılması	400.000.000,00		0	
F2. Hizmet Binası Yapılması	94.000.000,00		3.707.621,57	
Genel Toplam	134.000.000,00		3.707.621,57	

IV-KURUMSAL KAPASİTENİN DEĞERLENDİRİLMESİ

IV- KURUMSAL KABİLİYET VE KAPASİTENİN DEĞERLENDİRİLMESİ

A. Üstünlükler

•Belediye, vatandaş taleplerine hızlı yanıt verme ve halkla iletişim kurma konusunda güçlü bir altyapıya sahiptir. Sosyal belediyecilik faaliyetleri ve mahalle odaklı hizmetler bu yaklaşımı desteklemektedir.

•Merkezi idare, diğer kamu kurumları ve sivil toplum kuruluşlarıyla iş birliği içinde yürütülen projeler belediyenin hizmet kapasitesini artırmaktadır. Bu durum özellikle kentsel dönüşüm ve sosyal projelerde önemli avantaj sağlamaktadır.

•Dijital uygulamalar ve teknoloji tabanlı hizmetlerin geliştirilmesi, belediyenin hizmet süreçlerini daha verimli hale getirmektedir. E-belediyecilik uygulamaları vatandaş memnuniyetini artıran unsurlar arasında yer almaktadır.

•Belediyenin mali yönetiminde sürdürülebilir borç yapısının korunması ve taşınır-taşınmaz yönetimiyle kaynak üretme kapasitesinin geliştirilmesi önemli bir kurumsal avantajdır.

B. Zayıflıklar

•İlçenin topoğrafik yapısı, imar sorunları ve eski yapı stoğu nedeniyle kentsel dönüşüm süreçleri zaman zaman yavaş ilerleyebilmektedir. Özellikle riskli yapıların dönüşümü ve planlama süreçlerinde çeşitli bürokratik ve mali zorluklar ortaya çıkabilmektedir.

•Beykoz'un coğrafi yapısı ve İstanbul'un genel trafik yoğunluğu nedeniyle ulaşım altyapısı bazı bölgelerde yetersiz kalabilmektedir. İlçe merkezine erişim ve toplu ulaşım alternatiflerinin sınırlı olması hizmet sunumunu etkileyebilmektedir.

•Personel motivasyonunun artırılması, iş süreçlerinin daha etkin işletilmesi ve birimler arası koordinasyonun güçlendirilmesi geliştirilmesi gereken alanlar arasında yer almaktadır.

•Bazı projelerde geçmişten gelen hukuki süreçler veya mülkiyet sorunları nedeniyle uygulama süreçlerinde gecikmeler yaşanabilmektedir.

C. Genel Değerlendirme

Genel olarak Beykoz Belediyesi, kurumsal kapasitesi, deneyimli yönetim kadrosu ve vatandaş odaklı hizmet anlayışı ile yerel yönetim faaliyetlerini etkin bir şekilde yürütmektedir. Teknolojik altyapının geliştirilmesi, kurumlar arası iş birliği ve sosyal belediyecilik uygulamaları belediyenin güçlü yönleri arasında yer almaktadır.

Bununla birlikte, ilçenin coğrafi yapısından kaynaklanan ulaşım ve altyapı sorunları ile kentsel dönüşüm süreçlerindeki zorluklar belediyenin çözüm üretmesi gereken temel alanlar olarak öne çıkmaktadır. İnsan kaynağı yönetimi ve kurumsal süreçlerin daha etkin hale getirilmesi yönünde yapılacak iyileştirmeler, hizmet kalitesini daha da artıracaktır.

Bu çerçevede Beykoz Belediyesi'nin güçlü yönlerini koruyarak, zayıf yönlerine yönelik stratejik planlama ve sürdürülebilir yönetim anlayışı geliştirmesi, ilçenin yaşam kalitesinin artırılmasına önemli katkı sağlayacaktır.

V- ÖNERİ VE TEDBİRLER

Kurumsal kapasitenin geliştirilmesine yönelik;

•Belediye personeline yönelik mesleki eğitim ve hizmet içi eğitim programlarının artırılması sağlanmalıdır.

•Birimler arası koordinasyonu güçlendirmek amacıyla kurumsal iletişim ve bilgi paylaşım mekanizmaları geliştirilmelidir.

•Performans yönetim sistemleri daha etkin uygulanarak personel motivasyonu ve verimliliği artırılmalıdır.

Ulaşım ve altyapı hizmetlerinin geliştirilmesine yönelik;

•İlçe genelinde ulaşım altyapısının iyileştirilmesine yönelik projeler geliştirilmelidir.

•Alternatif ulaşım çözümleri ve toplu taşıma entegrasyonunun güçlendirilmesi için ilgili kurumlarla iş birliği artırılmalıdır.

•Yol, altyapı ve çevre düzenleme çalışmalarına yönelik planlı yatırım programları oluşturulmalıdır.

Teknolojik altyapı ve dijital hizmetlerin geliştirilmesine yönelik;

•E-belediyecilik uygulamaları genişletilerek vatandaşların belediye hizmetlerine daha hızlı ve kolay erişimi sağlanmalıdır.

•Dijital arşiv, veri yönetimi ve akıllı şehir uygulamalarının geliştirilmesiyle kurumsal süreçlerin verimliliği artırılmalıdır.

•Vatandaş geri bildirimlerinin analiz edilmesine yönelik veri temelli karar alma mekanizmaları güçlendirilmelidir.

Mali yönetimin güçlendirilmesine yönelik;

•Belediye gelirlerinin artırılmasına yönelik kaynak çeşitlendirme çalışmaları yapılmalıdır.

•Mali disiplinin korunması ve kaynakların etkin kullanımı için stratejik bütçe yönetimi uygulanmalıdır.

•Belediye varlıklarının etkin yönetimiyle sürdürülebilir finansal yapı güçlendirilmelidir.

Kentsel dönüşüm ve planlama süreçlerinin iyileştirilmesine yönelik;

•İlçedeki riskli yapıların tespitine yönelik çalışmalar hızlandırılarak kentsel dönüşüm projeleri planlı ve sürdürülebilir bir şekilde yürütülmelidir.

•Planlama süreçlerinde ilgili kamu kurumlarıyla koordinasyon artırılarak bürokratik süreçlerin hızlandırılması sağlanmalıdır.

•Kentsel dönüşüm süreçlerinde vatandaşların bilgilendirilmesine yönelik katılımcı yönetim anlayışı güçlendirilmelidir.

MALİ HİZMETLER BİRİM YÖNETİCİSİNİN BEYANI

Mali hizmetler birim yöneticisi olarak, idaremiz harcama birimlerinin sorumluluğunda yürütülen iç kontrol sisteminin oluşturulması, uygulanması ve geliştirilmesi çalışmalarında gerekli koordinasyonun sağlandığını, eğitim ve rehberlik hizmeti verildiğini, uygulama sonuçlarının izlendiğini, değerlendirildiğini ve sonuçların harcama yetkililerine ve üst yöneticiye raporlandığını beyan ederim.

Mali kanunlar ile ilgili diğer mevzuatın uygulanması konusunda üst yöneticiye ve harcama yetkililerine gerekli bilgileri sağladığını ve danışmanlık faaliyetinde bulunduğunu beyan ederim.

Faaliyet raporunun "III/A- Mali Bilgiler" bölümünde yer alan bilgilerin güvenilir, tam ve doğru olduğunu teyit ederim.

İmza:

Ad – Soyad: Murat ÖZTÜRK

Unvan: Mali Hizmetler Müdürü

ÜST YÖNETİCİ İÇ KONTROL GÜVENCE BEYANI

İÇ KONTROL GÜVENCE BEYANI

Üst yönetici olarak; idaremin bütçesinin kullanma planına, yıllık programlara, stratejik plan ve performans programları ile hizmet ve gereklerine uygun olarak hazırlanmasını ve uygulanmasını, kaynakların etkili, ekonomik ve verimli şekilde elde edilmesini, kullanılmasını ve kayıp ve suistimale karşı korunmasını sağlamaktan ve harcama birimlerinde mali yönetim ve iç kontrol sisteminin işleyişini izlemekten ve gerekli tedbirleri almaktan sorumluyum.

Bu çerçevede idarem bünyesinde oluşturulan ve uygulanan iç kontrol sisteminin; faaliyetlerin belirlenmiş amaç ve politikalar doğrultusunda, mevzuata uygun etkili, ekonomik ve verimli bir şekilde yürütülmesine, her türlü usulsüzlük ve yolsuzluğun önlenmesine, varlık ve kaynakların korunmasına, muhasebe kayıtlarının doğru ve tam olarak tutulmasına, mali bilgi ve yönetim bilgisinin zamanında ve güvenilir olarak üretilmesine ilişkin yeterli ve makul güvenceyi sağladığını beyan ederim.

İdaremin stratejik planında ve performans programında açıklanan amaç ve hedeflere yönelik kurumsal risklerin belirlendiğini, değerlendirildiğini, risklerin kabul edilebilir düzeye indirilmesi için ilave risk ve yönetim faaliyetlerinin uygulandığını ve raporlandığını bildiririm.

Bu güvence, gösterim sorumluluğum çerçevesinde edindiğim bilgi ve değerlendirmelere ve benden önceki yönetici/ yöneticilerden almış olduğum bilgilere, harcama yetkilileri tarafından sunulan birim faaliyet raporlarına ve iç kontrol güvence beyanlarına, mali hizmetler birimince sunulan iç kontrol sistemi değerlendirme raporu ile mali hizmetler birimi yöneticisinin beyanına ve iç denetim raporları ile iç denetim biriminin kapsamlı görüşüne dayanmaktadır.

Bu raporda yer alan bilgilerin güvenilir, tam ve doğru olduğuna beyan ederim.

İmza:

Ad-Soyad: Öğlem Vural Bürgü

Unvan:

Beykoz
Belediyesi

FAALİYET RAPORU
2025